



การรถไฟฟ้าขนส่งมวลชนแห่งประเทศไทย

MASS RAPID TRANSIT AUTHORITY OF THAILAND

ร่างขอบเขตของงาน, ร่างประกาศและร่างเอกสารประกวดราคา
งานจ้างก่อสร้างปรับปรุงอาคารที่พักพนักงานเป็น
ศูนย์รับเลี้ยงเด็กที่เป็นบุตรของพนักงานภายใน รฟม.
ด้วยวิธีประกวดราคาอิเล็กทรอนิกส์ (e-bidding)
(ฉบับแรก)

ผู้สนใจสามารถแนะนำ วิจารณ์ หรือส่งความเห็นมาได้ที่

projectprocurement@mrtta.co.th

ภายในวันที่ 20 ธันวาคม 2566

การรถไฟฟ้าขนส่งมวลชนแห่งประเทศไทย

15 ธันวาคม 2566



ประกาศการรถไฟฟ้าขนส่งมวลชนแห่งประเทศไทย
เรื่อง ประกวดราคาจ้างก่อสร้างปรับปรุงอาคารที่พักพนักงานเป็นศูนย์รับเลี้ยงเด็กที่เป็นบุตรของพนักงาน
ภายใน รฟม. ด้วยวิธีประกวดราคาอิเล็กทรอนิกส์ (e-bidding)

การรถไฟฟ้าขนส่งมวลชนแห่งประเทศไทย มีความประสงค์จะประกวดราคาจ้างก่อสร้างปรับปรุงอาคารที่พักพนักงานเป็นศูนย์รับเลี้ยงเด็กที่เป็นบุตรของพนักงานภายใน รฟม. ด้วยวิธีประกวดราคาอิเล็กทรอนิกส์ (e-bidding) ราคาของงานก่อสร้าง ในการประกวดราคาครั้งนี้เป็นเงินทั้งสิ้น ๑,๗๒๙,๔๕๐.๐๑ บาท (หนึ่งล้านเจ็ดแสนสองหมื่นเก้าพันสี่ร้อยห้าสิบบาทหนึ่งสตางค์) ตามรายการ ดังนี้

จ้างก่อสร้างปรับปรุงอาคารที่พัก	จำนวน	๑	งาน
พนักงานเป็นศูนย์รับเลี้ยงเด็กที่เป็น			
บุตรของพนักงานภายใน รฟม.			

ผู้ยื่นข้อเสนอจะต้องมีคุณสมบัติ ดังต่อไปนี้

๑. มีความสามารถตามกฎหมาย
๒. ไม่เป็นบุคคลล้มละลาย
๓. ไม่อยู่ระหว่างเลิกกิจการ
๔. ไม่เป็นบุคคลซึ่งอยู่ระหว่างถูกระงับการยื่นข้อเสนอหรือทำสัญญากับหน่วยงานของรัฐไว้ชั่วคราว เนื่องจากเป็นผู้ที่ไม่ผ่านเกณฑ์การประเมินผลการปฏิบัติงานของผู้ประกอบการตามระเบียบที่รัฐมนตรีว่าการกระทรวงการคลังกำหนดตามที่ประกาศเผยแพร่ในระบบเครือข่ายสารสนเทศของกรมบัญชีกลาง
๕. ไม่เป็นบุคคลซึ่งถูกระงับชื่อไว้ในบัญชีรายชื่อผู้ทำงานและได้แจ้งเวียนชื่อให้เป็นผู้ทำงานของหน่วยงานของรัฐในระบบเครือข่ายสารสนเทศของกรมบัญชีกลาง ซึ่งรวมถึงนิติบุคคลที่ผู้ทำงานเป็นหุ้นส่วนผู้จัดการ กรรมการผู้จัดการ ผู้บริหาร ผู้มีอำนาจในการดำเนินงานในกิจการของนิติบุคคลนั้นด้วย
๖. มีคุณสมบัติและไม่มีลักษณะต้องห้ามตามที่คณะกรรมการนโยบายการจัดซื้อจัดจ้างและการบริหารพัสดุภาครัฐกำหนดในราชกิจจานุเบกษา
๗. เป็นนิติบุคคลผู้มีอาชีพรับจ้างงานที่ประกวดราคาอิเล็กทรอนิกส์ดังกล่าว
๘. ไม่เป็นผู้มีผลประโยชน์ร่วมกันกับผู้ยื่นข้อเสนอรายอื่นที่เข้ายื่นข้อเสนอให้แก่การรถไฟฟ้าขนส่งมวลชนแห่งประเทศไทย ณ วันประกาศประกวดราคาอิเล็กทรอนิกส์ หรือไม่เป็นผู้กระทำการอันเป็นการขัดขวางการแข่งขันราคาอย่างเป็นธรรม ในการประกวดราคาอิเล็กทรอนิกส์ครั้งนี้
๙. ไม่เป็นผู้ได้รับเอกสิทธิ์หรือความคุ้มกัน ซึ่งอาจปฏิเสธไม่ยอมขึ้นศาลไทย เว้นแต่รัฐบาลของผู้ยื่นข้อเสนอได้มีคำสั่งสละเอกสิทธิ์และความคุ้มกันเช่นนั้น
๑๐. ผู้ยื่นข้อเสนอต้องมีผลงานในประเภทงานปรับปรุงอาคารหรืองานก่อสร้างอาคาร ภายในวงเงินไม่น้อยกว่าสัญญาละ ๑,๐๐๐,๐๐๐ บาท อย่างน้อย ๑ สัญญา ซึ่งเป็นสัญญาที่ดำเนินการแล้วเสร็จตามสัญญา และได้มีการส่งมอบงานและตรวจรับเรียบร้อยแล้ว โดยมีหนังสือรับรองผลงาน หรือสำเนาสัญญา หรือสำเนาใบสั่งซื้อ

/สั่งจ้าง...

สั่งจ้างจากส่วนราชการ หน่วยงานตามกฎหมายว่าด้วยระเบียบบริหารราชการส่วนท้องถิ่น หน่วยงานอื่นซึ่งกฎหมายบัญญัติให้มีฐานะเป็นราชการบริหารส่วนท้องถิ่น หรือรัฐวิสาหกิจ หรือเอกชนที่ รพม. เชื่อถือมา ประกอบการพิจารณา ทั้งนี้ รพม. ขอสงวนสิทธิ์ที่จะตรวจสอบข้อเท็จจริงดังกล่าว

๑๑. ผู้ยื่นข้อเสนอที่ยื่นข้อเสนอในรูปแบบของ "กิจการร่วมค้า" ต้องมีคุณสมบัติดังนี้

กรณีที่ข้อตกลงระหว่างผู้เข้าร่วมค้ากำหนดให้ผู้เข้าร่วมค้ารายใดรายหนึ่งเป็นผู้เข้าร่วมค้าหลัก ข้อตกลงระหว่างผู้เข้าร่วมค้าจะต้องมีการกำหนดสัดส่วนหน้าที่และความรับผิดชอบในปริมาณงาน สิ่งของ หรือมูลค่าตามสัญญาของผู้เข้าร่วมค้าหลักมากกว่าผู้เข้าร่วมค้ารายอื่นทุกราย

กรณีที่ข้อตกลงระหว่างผู้เข้าร่วมค้ากำหนดให้ผู้เข้าร่วมค้ารายใดรายหนึ่งเป็นผู้เข้าร่วมค้าหลัก กิจการร่วมค่านั้นต้องใช้ผลงานของผู้เข้าร่วมค้าหลักรายเดียวเป็นผลงานของกิจการร่วมค้าที่ยื่นข้อเสนอ

สำหรับข้อตกลงระหว่างผู้เข้าร่วมค้าที่ไม่ได้กำหนดให้ผู้เข้าร่วมค้ารายใดเป็นผู้เข้าร่วมค้าหลัก ผู้เข้าร่วมค้าทุกรายจะต้องมีคุณสมบัติครบถ้วนตามเงื่อนไขที่กำหนดไว้ในเอกสารเชิญชวน หรือหนังสือเชิญชวน

กรณีที่ข้อตกลงระหว่างผู้เข้าร่วมค้ากำหนดให้มีการมอบหมายผู้เข้าร่วมค้ารายใดรายหนึ่งเป็นผู้ยื่นข้อเสนอ ในนามกิจการร่วมค้า การยื่นข้อเสนอดังกล่าวต้องมีหนังสือมอบอำนาจ

สำหรับข้อตกลงระหว่างผู้เข้าร่วมค้าที่ไม่ได้กำหนดให้ผู้เข้าร่วมค้ารายใดเป็นผู้ยื่นข้อเสนอ ผู้เข้าร่วมค้าทุกรายจะต้องลงลายมือชื่อในหนังสือมอบอำนาจให้ผู้เข้าร่วมค้ารายใดรายหนึ่งเป็นผู้ยื่นข้อเสนอในนามกิจการร่วมค้า

๑๒. ผู้ยื่นข้อเสนอต้องลงทะเบียนที่มีข้อมูลถูกต้องครบถ้วนในระบบจัดซื้อจัดจ้างภาครัฐด้วยอิเล็กทรอนิกส์ (Electronic Government Procurement : e-GP) ของกรมบัญชีกลาง

๑๓. ผู้ยื่นข้อเสนอต้องมีมูลค่าสุทธิของกิจการ ดังนี้

(๑) กรณีผู้ยื่นข้อเสนอเป็นนิติบุคคลที่จัดตั้งขึ้นตามกฎหมายไทยซึ่งได้จดทะเบียนเกินกว่า ๑ ปี ต้องมีมูลค่าสุทธิของกิจการ จากผลต่างระหว่างสินทรัพย์สุทธิหักด้วยหนี้สินสุทธิ ที่ปรากฏในงบแสดงฐานะการเงินที่มีการตรวจรับรองแล้ว ซึ่งจะต้องแสดงค่าเป็นบวก ๑ ปีสุดท้ายก่อนวันยื่นข้อเสนอ

(๒) กรณีผู้ยื่นข้อเสนอเป็นนิติบุคคลที่จัดตั้งขึ้นตามกฎหมายไทย ซึ่งยังไม่มีงบแสดงฐานะการเงินกับกรมพัฒนาธุรกิจการค้า ให้พิจารณาการกำหนดมูลค่าของทุนจดทะเบียน โดยผู้ยื่นข้อเสนอจะต้องมีทุนจดทะเบียนที่เรียกชำระมูลค่าหุ้นแล้ว ณ วันที่ยื่นข้อเสนอ ไม่ต่ำกว่า ๑ ล้านบาท

(๓) สำหรับการจัดซื้อจัดจ้างครั้งหนึ่งที่มีวงเงินเกิน ๕๐๐,๐๐๐ บาทขึ้นไป กรณีผู้ยื่นข้อเสนอเป็นบุคคลธรรมดา โดยพิจารณาจากหนังสือรับรองบัญชีเงินฝาก ไม่เกิน ๙๐ วันก่อนวันยื่นข้อเสนอ โดยต้องมีเงินฝากคงเหลือในบัญชีธนาคารเป็นมูลค่า ๑ ใน ๔ ของมูลค่างบประมาณของโครงการหรือรายการที่ยื่นข้อเสนอในแต่ละครั้ง และหากเป็นผู้ชนะการจัดซื้อจัดจ้างหรือเป็นผู้ได้รับการคัดเลือกจะต้องแสดงบัญชีเงินฝากที่มีมูลค่าดังกล่าวอีกครั้งหนึ่งในวันลงนามในสัญญา

(๔) กรณีที่ผู้ยื่นข้อเสนอไม่มีมูลค่าสุทธิของกิจการหรือทุนจดทะเบียน หรือมีแต่ไม่เพียงพอที่จะเข้ายื่นข้อเสนอ ผู้ยื่นข้อเสนอสามารถขอวงเงินสินเชื่อ โดยต้องมีวงเงินสินเชื่อ ๑ ใน ๔ ของมูลค่างบประมาณของโครงการหรือรายการที่ยื่นข้อเสนอในครั้งนั้น (สินเชื่อที่ธนาคารภายในประเทศ หรือบริษัทเงินทุนหรือบริษัทเงินทุนหลักทรัพย์ที่ได้รับอนุญาตให้ประกอบกิจการเงินทุนเพื่อการพาณิชย์ และประกอบธุรกิจค้าประกันตามประกาศของธนาคารแห่งประเทศไทย ตามรายชื่อบริษัทเงินทุนที่ธนาคารแห่งประเทศไทยแจ้งเวียนให้ทราบ โดยพิจารณาจากยอดเงินรวมของวงเงินสินเชื่อที่สำนักงานใหญ่รับรอง หรือที่สำนักงานสาขารับรอง (กรณีได้รับมอบอำนาจจากสำนักงานใหญ่) ซึ่งออกให้แก่ผู้ยื่นข้อเสนอ นับถึงวันยื่นข้อเสนอไม่เกิน ๙๐ วัน)

/(๕) กรณีตาม...

(๕) กรณีตาม (๑) - (๔) ยกเว้นสำหรับกรณีดังต่อไปนี้

(๕.๑) กรณีที่ผู้ยื่นข้อเสนอเป็นหน่วยงานของรัฐ

(๕.๒) นิติบุคคลที่จัดตั้งขึ้นตามกฎหมายไทยที่อยู่ระหว่างการฟื้นฟูกิจการตามพระราชบัญญัติล้มละลาย (ฉบับที่ ๑๐) พ.ศ. ๒๕๖๑

(๕.๓) งานจ้างก่อสร้าง ที่กรมบัญชีกลางได้ขึ้นทะเบียนผู้ประกอบการงานก่อสร้างแล้ว และงานจ้างก่อสร้างที่หน่วยงานของรัฐได้มีการจัดทำบัญชีผู้ประกอบการงานก่อสร้างที่มีคุณสมบัติเบื้องต้นไว้แล้ว ก่อนวันที่พระราชบัญญัติการจัดซื้อจัดจ้างและการบริหารพัสดุภาครัฐมีผลใช้บังคับ

ผู้ยื่นข้อเสนอต้องยื่นข้อเสนอและเสนอราคาทางระบบจัดซื้อจัดจ้างภาครัฐด้วยอิเล็กทรอนิกส์ในวันที่ ระหว่างเวลา น. ถึง น.

ผู้สนใจสามารถรับเอกสารประกวดราคาอิเล็กทรอนิกส์ โดยดาวน์โหลดเอกสารทางระบบจัดซื้อจัดจ้างภาครัฐด้วยอิเล็กทรอนิกส์ หัวข้อ ค้นหาประกาศจัดซื้อจัดจ้างได้ตั้งแต่วันที่ประกาศจนถึงวันเสนอราคา

ผู้ยื่นข้อเสนอสามารถจัดเตรียมเอกสารข้อเสนอได้ตั้งแต่วันที่ประกาศจนถึงวันเสนอราคา

ผู้สนใจสามารถดูรายละเอียดได้ที่เว็บไซต์ www.mrta.co.th หรือ www.gprocurement.go.th หรือสอบถามทางโทรศัพท์หมายเลข ๐-๒๗๑๖-๔๐๐๐ ต่อ ๑๖๒๒ ในวันและเวลาราชการ

ประกาศ ณ วันที่ ๑๕ ธันวาคม พ.ศ. ๒๕๖๖



(นายทวิช พึ่งตน)

ผู้อำนวยการฝ่ายจัดซื้อและบริการ

ปฏิบัติการแทน ผู้อำนวยการรถไฟฟ้ามหานครแห่งประเทศไทย

หมายเหตุ ผู้ประกอบการสามารถจัดเตรียมเอกสารประกอบการเสนอราคา (เอกสารส่วนที่ ๑ และเอกสารส่วนที่ ๒) ในระบบ e-GP ได้ตั้งแต่วันที่ขอรับเอกสารจนถึงวันเสนอราคา



เอกสารประกวดราคาจ้างก่อสร้างด้วยการประกวดราคาอิเล็กทรอนิกส์ (e-bidding)

เลขที่

ประกวดราคาจ้างก่อสร้างงานจ้างก่อสร้างปรับปรุงอาคารที่พักพนักงานเป็นศูนย์รับเลี้ยงเด็กที่เป็นบุตรของ
พนักงานภายใน รฟม. ด้วยวิธีประกวดราคาอิเล็กทรอนิกส์ (e-bidding)

ตามประกาศ การรถไฟฟ้าขนส่งมวลชนแห่งประเทศไทย

ลงวันที่ ธันวาคม ๒๕๖๖

การรถไฟฟ้าขนส่งมวลชนแห่งประเทศไทย ซึ่งต่อไปนี้จะเรียกว่า "รฟม." มีความประสงค์จะ ประกวด
ราคาจ้างก่อสร้างงานจ้างก่อสร้างปรับปรุงอาคารที่พักพนักงานเป็นศูนย์รับเลี้ยงเด็กที่เป็นบุตรของพนักงานภายใน รฟม.
ด้วยวิธีประกวดราคาอิเล็กทรอนิกส์ (e-bidding) โดยมีข้อแนะนำและข้อกำหนดดังต่อไปนี้

๑. เอกสารแนบท้ายเอกสารประกวดราคาอิเล็กทรอนิกส์
 - ๑.๑ ร่างรายละเอียดขอบเขตของงานทั้งโครงการ (Terms of Reference : TOR)
 - ๑.๒ แบบใบเสนอราคาที่กำหนดไว้ในระบบจัดซื้อจัดจ้างภาครัฐด้วยอิเล็กทรอนิกส์
 - ๑.๓ แบบสัญญาจ้างก่อสร้าง
 - ๑.๔ แบบหนังสือค้ำประกัน
 - (๑) หลักประกันสัญญา
 - ๑.๕ สูตรการปรับราคา
 - ๑.๖ บทนิยาม
 - (๑) ผู้ที่มีผลประโยชน์ร่วมกัน
 - (๒) การขัดขวางการแข่งขันอย่างเป็นธรรม
 - ๑.๗ แบบบัญชีเอกสารที่กำหนดไว้ในระบบจัดซื้อจัดจ้างภาครัฐด้วยอิเล็กทรอนิกส์
 - (๑) บัญชีเอกสารส่วนที่ ๑
 - (๒) บัญชีเอกสารส่วนที่ ๒
 - ๑.๘ แผนการใช้วัสดุที่ผลิตภายในประเทศและแผนการใช้เหล็กที่ผลิตภายในประเทศ
 - ๑.๙ แผนการทำงาน
๒. คุณสมบัติของผู้ยื่นข้อเสนอ
 - ๒.๑ มีความสามารถตามกฎหมาย
 - ๒.๒ ไม่เป็นบุคคลล้มละลาย
 - ๒.๓ ไม่อยู่ระหว่างเลิกกิจการ

๒.๔ ไม่เป็นบุคคลซึ่งอยู่ระหว่างถูกระงับการยื่นข้อเสนอหรือทำสัญญากับหน่วยงานของรัฐไว้ชั่วคราว เนื่องจากเป็นผู้ที่ไม่ผ่านเกณฑ์การประเมินผลการปฏิบัติงานของผู้ประกอบการตามระเบียบที่รัฐมนตรีว่าการกระทรวงการคลังกำหนดตามที่ประกาศเผยแพร่ในระบบเครือข่ายสารสนเทศของกรมบัญชีกลาง

๒.๕ ไม่เป็นบุคคลซึ่งถูกระบุชื่อไว้ในบัญชีรายชื่อผู้ทำงานและได้แจ้งเวียนชื่อให้เป็นผู้ทำงานของหน่วยงานของรัฐในระบบเครือข่ายสารสนเทศของกรมบัญชีกลาง ซึ่งรวมถึงนิติบุคคลที่ผู้ทำงานเป็นหุ้นส่วนผู้จัดการ กรรมการผู้จัดการ ผู้บริหาร ผู้มีอำนาจในการดำเนินงานในกิจการของนิติบุคคลนั้นด้วย

๒.๖ มีคุณสมบัติและไม่มีลักษณะต้องห้ามตามที่คณะกรรมการนโยบายการจัดซื้อจัดจ้างและการบริหารพัสดุภาครัฐกำหนดในราชกิจจานุเบกษา

๒.๗ เป็นนิติบุคคลผู้มีอาชีพรับจ้างงานที่ประกวดราคาอิเล็กทรอนิกส์ดังกล่าว

๒.๘ ไม่เป็นผู้มีผลประโยชน์ร่วมกันกับผู้ยื่นข้อเสนอรายอื่นที่เข้ายื่นข้อเสนอให้แก่ รฟม. ณ วันประกาศประกวดราคาอิเล็กทรอนิกส์ หรือไม่เป็นผู้กระทำการอันเป็นการขัดขวาง การแข่งขันอย่างเป็นธรรมในการประกวดราคาอิเล็กทรอนิกส์ครั้งนี้

๒.๙ ไม่เป็นผู้ได้รับเอกสิทธิ์หรือความคุ้มกัน ซึ่งอาจปฏิเสธไม่ยอมขึ้นศาลไทย เว้นแต่รัฐบาล ของผู้ยื่นข้อเสนอได้มีคำสั่งให้สละเอกสิทธิ์และความคุ้มกันเช่นนั้น

๒.๑๐ ผู้ยื่นข้อเสนอต้องมีผลงานในประเภทงานปรับปรุงอาคารหรืองานก่อสร้างอาคาร ภายในวงเงินไม่น้อยกว่าสัญญาละ ๑,๐๐๐,๐๐๐.๐๐ บาท อย่างน้อย ๑ สัญญา ซึ่งเป็นสัญญาที่ดำเนินการแล้วเสร็จตามสัญญา และได้มีการส่งมอบงานและตรวจรับเรียบร้อยแล้ว โดยมีหนังสือรับรองผลงาน หรือสำเนาสัญญา หรือสำเนาใบสั่งซื้อสั่งจ้างจากส่วนราชการ หน่วยงานตามกฎหมายว่าด้วยระเบียบบริหารราชการส่วนท้องถิ่น หน่วยงานอื่นซึ่งกฎหมายบัญญัติให้มีฐานะเป็นราชการบริหารส่วนท้องถิ่น หรือรัฐวิสาหกิจ หรือเอกชนที่ รฟม. เชื้อถือมาประกอบการพิจารณา ทั้งนี้ รฟม. ขอสงวนสิทธิ์ที่จะตรวจสอบข้อเท็จจริงดังกล่าว

๒.๑๑ ผู้ยื่นข้อเสนอที่ยื่นข้อเสนอในรูปแบบของ "กิจการร่วมค้า" ต้องมีคุณสมบัติดังนี้

กรณีที่ข้อตกลงระหว่างผู้เข้าร่วมค้ากำหนดให้ผู้เข้าร่วมค้ารายใดรายหนึ่งเป็นผู้เข้าร่วมค้าหลัก ข้อตกลงระหว่างผู้เข้าร่วมค้าจะต้องมีการกำหนดสัดส่วนหน้าที่ และความรับผิดชอบในปริมาณงาน สิ่งของ หรือมูลค่า ตามสัญญาของผู้เข้าร่วมค้าหลักมากกว่าผู้เข้าร่วมค้ารายอื่นทุกราย

กรณีที่ข้อตกลงระหว่างผู้เข้าร่วมค้ากำหนดให้ผู้เข้าร่วมค้ารายใดรายหนึ่งเป็นผู้เข้าร่วมค้าหลัก กิจการร่วมค้านั้นต้องใช้ผลงานของผู้เข้าร่วมค้าหลักรายเดียวเป็นผลงานของกิจการร่วมค้าที่ยื่นข้อเสนอ

สำหรับข้อตกลงระหว่างผู้เข้าร่วมค้าที่ไม่ได้กำหนดให้ผู้เข้าร่วมค้ารายใดเป็นผู้เข้าร่วมค้าหลัก ผู้เข้าร่วมค้าทุกรายจะต้องมีคุณสมบัติครบถ้วนตามเงื่อนไขที่กำหนดไว้ในเอกสารเชิญชวน หรือหนังสือเชิญชวน

กรณีที่ข้อตกลงระหว่างผู้เข้าร่วมค้ากำหนดให้มีการมอบหมายผู้เข้าร่วมค้ารายใดรายหนึ่งเป็นผู้ยื่นข้อเสนอ ในนามกิจการร่วมค้า การยื่นข้อเสนอดังกล่าวไม่ต้องมีหนังสือมอบอำนาจ

สำหรับข้อตกลงระหว่างผู้เข้าร่วมค้าที่ไม่ได้กำหนดให้ผู้เข้าร่วมค้ารายใดเป็นผู้ยื่นข้อเสนอ ผู้เข้าร่วมค้าทุกรายจะต้องลงลายมือชื่อในหนังสือมอบอำนาจให้ผู้เข้าร่วมค้ารายใดรายหนึ่งเป็นผู้ยื่นข้อเสนอในนามกิจการร่วมค้า

๒.๑๒ ผู้ยื่นข้อเสนอต้องลงทะเบียนที่มีข้อมูลถูกต้องครบถ้วนในระบบจัดซื้อจัดจ้างภาครัฐด้วยอิเล็กทรอนิกส์ (Electronic Government Procurement : e-GP) ของกรมบัญชีกลาง

๒.๑๓ ผู้ยื่นข้อเสนอต้องมีมูลค่าสุทธิของกิจการ ดังนี้

(๑) กรณีผู้ยื่นข้อเสนอเป็นนิติบุคคลที่จัดตั้งขึ้นตามกฎหมายไทยซึ่งได้จดทะเบียนเกินกว่า ๑ ปี ต้องมีมูลค่าสุทธิของกิจการ จากผลต่างระหว่างสินทรัพย์สุทธิหักด้วยหนี้สินสุทธิ ที่ปรากฏในงบแสดงฐานะการเงินที่มีการตรวจรับรองแล้ว ซึ่งจะต้องแสดงค่าเป็นบวก ๑ ปีสุดท้ายก่อนวันยื่นข้อเสนอ

(๒) กรณีผู้ยื่นข้อเสนอเป็นนิติบุคคลที่จัดตั้งขึ้นตามกฎหมายไทย ซึ่งยังไม่มีงบแสดงฐานะการเงินกับกรมพัฒนาธุรกิจการค้า ให้พิจารณาการกำหนดมูลค่าของทุนจดทะเบียน โดยผู้ยื่นข้อเสนอจะต้องมีทุนจดทะเบียนที่เรียกชำระมูลค่าหุ้นแล้ว ณ วันที่ยื่นข้อเสนอ ไม่ต่ำกว่า ๑ ล้านบาท

(๓) สำหรับการจัดซื้อจัดจ้างครั้งหนึ่งที่มีวงเงินเกิน ๕๐๐,๐๐๐ บาทขึ้นไป กรณีผู้ยื่นข้อเสนอเป็นบุคคลธรรมดา โดยพิจารณาจากหนังสือรับรองบัญชีเงินฝากไม่เกิน ๙๐ วันก่อนวันยื่นข้อเสนอ โดยต้องมีเงินฝากคงเหลือในบัญชีธนาคารเป็นมูลค่า ๑ ใน ๔ ของมูลค่างบประมาณของโครงการหรือรายการที่ยื่นข้อเสนอในแต่ละครั้ง และหากเป็นผู้ชนะการจัดซื้อจัดจ้างหรือเป็นผู้ได้รับการคัดเลือกจะต้องแสดงหนังสือรับรองบัญชีเงินฝากที่มีมูลค่าดังกล่าวอีกครั้งหนึ่งในวันลงนามในสัญญา

(๔) กรณีที่ผู้ยื่นข้อเสนอไม่มีมูลค่าสุทธิของกิจการหรือทุนจดทะเบียน หรือมีแต่ไม่เพียงพอที่จะเข้ายื่นข้อเสนอ ผู้ยื่นข้อเสนอสามารถขอวงเงินสินเชื่อ โดยต้องมีวงเงินสินเชื่อ ๑ ใน ๔ ของมูลค่างบประมาณของโครงการหรือรายการที่ยื่นข้อเสนอในแต่ละครั้ง (สินเชื่อที่ธนาคารภายในประเทศ หรือบริษัทเงินทุนหรือบริษัทเงินทุนหลักทรัพย์ที่ได้รับอนุญาตให้ประกอบกิจการเงินทุนเพื่อการพาณิชย์ และประกอบธุรกิจค้าประกันตามประกาศของธนาคารแห่งประเทศไทย ตามรายชื่อบริษัทเงินทุนที่ธนาคารแห่งประเทศไทยแจ้งเวียนให้ทราบ โดยพิจารณาจากยอดเงินรวมของวงเงินสินเชื่อที่สำนักงานใหญ่รับรองหรือที่สำนักงานสาขารับรอง (กรณีได้รับมอบอำนาจจากสำนักงานใหญ่) ซึ่งออกให้แก่ผู้ยื่นข้อเสนอ นับถึงวันยื่นข้อเสนอไม่เกิน ๙๐ วัน)

(๕) กรณีตาม (๑) - (๔) ยกเว้นสำหรับกรณีดังต่อไปนี้

(๕.๑) กรณีที่ผู้ยื่นข้อเสนอเป็นหน่วยงานของรัฐ

(๕.๒) นิติบุคคลที่จัดตั้งขึ้นตามกฎหมายไทยที่อยู่ระหว่างการฟื้นฟูกิจการตามพระราชบัญญัติล้มละลาย (ฉบับที่ ๑๐) พ.ศ. ๒๕๖๑

(๕.๓) งานจ้างก่อสร้างที่กรมบัญชีกลางได้ขึ้นทะเบียนผู้ประกอบการงานก่อสร้างแล้ว และงานจ้างก่อสร้างที่หน่วยงานของรัฐได้มีการจัดทำบัญชีผู้ประกอบการงานก่อสร้างที่มีคุณสมบัติเบื้องต้นไว้แล้ว ก่อนวันที่พระราชบัญญัติการจัดซื้อจัดจ้างและการบริหารพัสดุภาครัฐมีผลใช้บังคับ

๓. หลักฐานการยื่นข้อเสนอ

ผู้ยื่นข้อเสนอจะต้องเสนอเอกสารหลักฐานยื่นมาพร้อมกับการเสนอราคาทางระบบจัดซื้อจัดจ้างภาครัฐด้วยอิเล็กทรอนิกส์ โดยแยกเป็น ๒ ส่วน คือ

๓.๑ ส่วนที่ ๑ อย่างน้อยต้องมีเอกสารดังต่อไปนี้

(๑) ในกรณีผู้ยื่นข้อเสนอเป็นนิติบุคคล

(ก) ห้างหุ้นส่วนสามัญหรือห้างหุ้นส่วนจำกัด ให้ยื่นสำเนาหนังสือรับรองการจดทะเบียนนิติบุคคล บัญชีรายชื่อหุ้นส่วนผู้จัดการ ผู้มีอำนาจควบคุม (ถ้ามี)

(ข) บริษัทจำกัดหรือบริษัทมหาชนจำกัด ยื่นสำเนาหนังสือรับรองการจดทะเบียนนิติบุคคล หนังสือบริคณห์สนธิ บัญชีรายชื่อกรรมการผู้จัดการ ผู้มีอำนาจควบคุม (ถ้ามี) และบัญชีผู้ถือหุ้นรายใหญ่ (ถ้ามี)

(๒) ในกรณีผู้ยื่นข้อเสนอเป็นบุคคลธรรมดาหรือคณะบุคคลที่มีใช้นิติบุคคล ให้ยื่นสำเนาบัตรประจำตัวประชาชนของผู้ยื่น ข้อเสนอข้อตกลงที่แสดงถึงการเข้าเป็นหุ้นส่วน (ถ้ามี) สำเนาบัตรประจำตัวประชาชนของผู้เป็นหุ้นส่วน หรือสำเนาหนังสือเดินทางของผู้เป็นหุ้นส่วนที่ได้ถือสัญชาติไทย

(๓) ในกรณีผู้ยื่นข้อเสนอเป็นผู้ยื่นข้อเสนอร่วมกันในฐานะเป็นผู้ร่วมค้า ให้ยื่นสำเนาสัญญาของการเข้าร่วมค้า และเอกสารตามที่ระบุไว้ใน (๑) หรือ (๒) ของผู้ร่วมค้า แล้วแต่กรณี

(๔) ผู้ยื่นข้อเสนอต้องแสดงหลักฐานเกี่ยวกับมูลค่าสุทธิของกิจการ ดังนี้

(๔.๑) ในกรณีผู้ยื่นข้อเสนอเป็นนิติบุคคล ให้ยื่นงบแสดงฐานะการเงินที่มีการรับรองแล้ว ๑ ปีสุดท้ายก่อนวันยื่นข้อเสนอ โดยให้ยื่นขณะเข้าเสนอราคา

(๔.๒) ในกรณีผู้ยื่นข้อเสนอเป็นบุคคลธรรมดา ให้ยื่นหนังสือรับรองบัญชีเงินฝากไม่เกิน ๙๐ วัน ก่อนวันยื่นข้อเสนอ โดยให้ยื่นขณะเข้าเสนอราคา และจะต้องแสดงหนังสือรับรองบัญชีเงินฝากที่มีมูลค่าดังกล่าวอีกครั้งหนึ่งในวันลงนามในสัญญา

(๔.๓) กรณีที่ผู้ยื่นข้อเสนอไม่มีมูลค่าสุทธิของกิจการและทุนจดทะเบียน หรือมีแต่ไม่เพียงพอที่จะเข้ายื่นข้อเสนอ ให้ยื่นสำเนาหนังสือรับรองวงเงินสินเชื่อ (สินเชื่อที่ธนาคารภายในประเทศหรือบริษัทเงินทุนหรือบริษัทเงินทุนหลักทรัพย์ที่ได้รับอนุญาตให้ประกอบกิจการเงินทุนเพื่อการพาณิชย์และประกอบธุรกิจค้าประกัน ตามประกาศของธนาคารแห่งประเทศไทย ตามรายชื่อบริษัทเงินทุนที่ธนาคารแห่งประเทศไทยแจ้งเวียนให้ทราบ โดยพิจารณาจากยอดเงินรวมของวงเงินสินเชื่อที่สำนักงานใหญ่รับรองหรือที่สำนักงานสาขารับรอง (กรณีได้รับมอบอำนาจจากสำนักงานใหญ่) ซึ่งออกให้แก่ผู้ยื่นข้อเสนอ นับถึงวันยื่นข้อเสนอไม่เกิน ๙๐ วัน)

(๕) สำเนาหนังสือรับรองบริษัท

(๖) สำเนาใบทะเบียนภาษีมูลค่าเพิ่ม (ภ.พ.๒๐)

(๗) บัญชีเอกสารส่วนที่ ๑ ทั้งหมดที่ได้ยื่นพร้อมกับการเสนอราคาทางระบบจัดซื้อจัดจ้างภาครัฐด้วยอิเล็กทรอนิกส์ ตามแบบในข้อ ๑.๗ (๑) โดยไม่ต้องแนบในรูปแบบ PDF File (Portable Document Format)

ทั้งนี้ เมื่อผู้ยื่นข้อเสนอดำเนินการแนบไฟล์เอกสารตามบัญชีเอกสารส่วนที่ ๑ ครบถ้วนถูกต้องแล้ว ระบบจัดซื้อจัดจ้างภาครัฐด้วยอิเล็กทรอนิกส์จะสร้างบัญชีเอกสารส่วนที่ ๑ ตามแบบในข้อ ๑.๗ (๑) ให้โดยผู้ยื่นข้อเสนอไม่ต้องแนบบัญชีเอกสารส่วนที่ ๑ ดังกล่าวในรูปแบบ PDF File (Portable Document Format)

๓.๒ ส่วนที่ ๒ อย่างน้อยต้องมีเอกสารดังต่อไปนี้

(๑) ในกรณีที่ผู้ยื่นข้อเสนอมอบอำนาจให้บุคคลอื่นกระทำการแทนให้แนบหนังสือมอบอำนาจซึ่งติดอากรแสตมป์ตามกฎหมาย โดยมีหลักฐานแสดงตัวตนของผู้มอบอำนาจและผู้รับมอบอำนาจ ทั้งนี้ หากผู้รับมอบอำนาจเป็นบุคคลธรรมดาต้องเป็นผู้ที่บรรลุนิติภาวะตามกฎหมายแล้วเท่านั้น

(๒) สำเนาหนังสือรับรองผลงานก่อสร้าง

(๓) สำเนาใบขึ้นทะเบียนผู้ประกอบการวิสาหกิจขนาดกลางและขนาดย่อม (SMEs) (ถ้ามี)

(๔) บัญชีเอกสารส่วนที่ ๒ ทั้งหมดที่ได้ยื่นพร้อมกับการเสนอราคาทางระบบจัดซื้อ

จัดจ้างภาครัฐด้วยอิเล็กทรอนิกส์ ตามแบบในข้อ ๑.๗ (๒) โดยไม่ต้องแนบในรูปแบบ PDF File (Portable Document Format)

ทั้งนี้ เมื่อผู้ยื่นข้อเสนอดำเนินการแนบไฟล์เอกสารตามบัญชีเอกสารส่วนที่ ๒ ครบถ้วน ถูกต้องแล้ว ระบบจัดซื้อจัดจ้างภาครัฐด้วยอิเล็กทรอนิกส์จะสร้างบัญชีเอกสารส่วนที่ ๒ ตามแบบ ในข้อ ๑.๖ (๒) ให้โดยผู้ยื่นข้อเสนอไม่ต้องแนบบัญชีเอกสารส่วนที่ ๒ ดังกล่าวในรูปแบบ PDF File (Portable Document Format)

๔. การเสนอราคา

๔.๑ ผู้ยื่นข้อเสนอต้องยื่นข้อเสนอและเสนอราคาทางระบบจัดซื้อจัดจ้างภาครัฐ ด้วยอิเล็กทรอนิกส์ ตามที่กำหนดไว้ในเอกสารประกวดราคาอิเล็กทรอนิกส์นี้ โดยไม่มีเงื่อนไขใดๆ ทั้งสิ้น และจะต้องกรอกข้อความให้ถูกต้อง ครบถ้วน พร้อมทั้งหลักฐานแสดงตัวตนและทำการยืนยันตัวตนของผู้ยื่นข้อเสนอโดยไม่ต้องแนบบใบเสนอราคาในรูปแบบ PDF File (Portable Document Format)

๔.๒ ให้ผู้ยื่นข้อเสนอกรอกรายละเอียดการเสนอราคาในใบเสนอราคาตามแนบเอกสารประกวดราคาจ้างก่อสร้างด้วยวิธีประกวดราคาอิเล็กทรอนิกส์ (e-bidding) ข้อ ๑.๒ ให้ครบถ้วน โดยไม่ต้องยื่นใบแจ้งปริมาณงาน และราคาและใบบัญชีรายการก่อสร้าง ในรูปแบบ PDF File (Portable Document Format)

ในการเสนอราคาให้เสนอราคาเป็นเงินบาทและเสนอราคาได้เพียงครั้งเดียวและราคาเดียว โดยเสนอราคารวม หรือราคาต่อหน่วย หรือราคาต่อรายการ ตามเงื่อนไขที่ระบุไว้ท้ายใบเสนอราคาให้ถูกต้อง ทั้งนี้ ราคารวมที่เสนอจะต้องตรงกันทั้งตัวเลขและตัวหนังสือ ถ้าตัวเลขและตัวหนังสือไม่ตรงกัน ให้ถือตัวหนังสือเป็นสำคัญ โดยคิดราคารวมทั้งสิ้นซึ่งรวมค่าภาษีมูลค่าเพิ่ม ภาษีอากรอื่น และค่าใช้จ่ายที่พึงปวงไว้แล้ว

ราคาที่เสนอจะต้องเสนอกำหนดยื่นราคาไม่น้อยกว่า ๑๒๐ วัน ตั้งแต่วันเสนอราคาโดยภายในกำหนดยื่นราคา ผู้ยื่นข้อเสนอต้องรับผิดชอบราคาที่ตนได้เสนอไว้และจะถอนการเสนอราคามีได้

๔.๓ ผู้ยื่นข้อเสนอจะต้องเสนอกำหนดเวลาดำเนินการก่อสร้างแล้วเสร็จไม่เกิน ๑๒๐ วัน นับถัดจากวันลงนามในสัญญาจ้าง หรือวันที่ได้รับหนังสือแจ้งจาก รฟม. ให้เริ่มทำงาน

๔.๔ ก่อนเสนอราคา ผู้ยื่นข้อเสนอควรตรวจดูร่างสัญญา ร่างรายละเอียดขอบเขตของงานทั้งโครงการ (Terms of Reference : TOR) ให้ถี่ถ้วนและเข้าใจเอกสารประกวดราคาจ้างอิเล็กทรอนิกส์ทั้งหมดเสียก่อนที่ จะตกลงยื่นข้อเสนอตามเงื่อนไขในเอกสารประกวดราคาจ้างอิเล็กทรอนิกส์

๔.๕ ผู้ยื่นข้อเสนอจะต้องยื่นข้อเสนอและเสนอราคาทางระบบจัดซื้อจัดจ้างภาครัฐ ด้วยอิเล็กทรอนิกส์ในวันที่ ระหว่างเวลา น. ถึง น. และเวลาในการเสนอราคาให้ถือตามเวลา ของระบบจัดซื้อจัดจ้างภาครัฐด้วยอิเล็กทรอนิกส์เป็นเกณฑ์

เมื่อพ้นกำหนดเวลายื่นข้อเสนอและเสนอราคาแล้ว จะไม่รับเอกสารการยื่นข้อเสนอ และการเสนอราคาใดๆ โดยเด็ดขาด

๔.๖ ผู้ยื่นข้อเสนอต้องจัดทำเอกสารสำหรับใช้ในการเสนอราคาในรูปแบบไฟล์เอกสารประเภท PDF File (Portable Document Format) โดยผู้ยื่นข้อเสนอต้องเป็นผู้รับผิดชอบตรวจสอบความครบถ้วน ถูกต้อง

และชัดเจนของเอกสาร PDF File ก่อนที่จะยืนยันการเสนอราคา แล้วจึงส่งข้อมูล (Upload) เพื่อเป็นการเสนอราคา
ข้อเสนอให้แก่ รฟม. ผ่านทางระบบจัดซื้อจัดจ้างภาครัฐด้วยอิเล็กทรอนิกส์

๔.๗ คณะกรรมการพิจารณาผลการประกวดราคาอิเล็กทรอนิกส์จะดำเนินการตรวจสอบ
คุณสมบัติของผู้ยื่นข้อเสนอแต่ละรายว่า เป็นผู้ยื่นข้อเสนอที่มีผลประโยชน์ร่วมกันกับผู้ยื่นข้อเสนอรายอื่นตามข้อ ๑.๖ (๑)
หรือไม่ หากปรากฏว่าผู้ยื่นข้อเสนอรายใดเป็นผู้ยื่นข้อเสนอที่มีผลประโยชน์ร่วมกันกับผู้ยื่นข้อเสนอรายอื่น
คณะกรรมการฯ จะตัดรายชื่อผู้ยื่นข้อเสนอที่มีผลประโยชน์ร่วมกันนั้นออกจากการเป็นผู้ยื่นข้อเสนอ

หากปรากฏต่อคณะกรรมการพิจารณาผลการประกวดราคาอิเล็กทรอนิกส์ว่า ก่อนหรือ ในขณะที่มี
การพิจารณาข้อเสนอ มีผู้ยื่นข้อเสนอรายใดกระทำการอันเป็นการขัดขวางการแข่งขันอย่างเป็นธรรมตามข้อ ๑.๖ (๒)
และคณะกรรมการฯ เชื่อว่ามีการกระทำอันเป็นการขัดขวางการแข่งขันอย่างเป็นธรรม คณะกรรมการฯ จะตัดรายชื่อ
ผู้ยื่นข้อเสนอรายนั้นออกจากการเป็นผู้ยื่นข้อเสนอ และ รฟม. จะพิจารณาลงโทษผู้ยื่นข้อเสนอดังกล่าวเป็นผู้ทำงาน
เว้นแต่ รฟม. จะพิจารณาเห็นว่าผู้ยื่นข้อเสนอรายนั้นมิใช่เป็นผู้ริเริ่มให้มีการกระทำดังกล่าวและได้ให้ความร่วมมือเป็น
ประโยชน์ต่อการพิจารณาของ รฟม.

๔.๘ ผู้ยื่นข้อเสนอจะต้องปฏิบัติ ดังนี้

(๑) ปฏิบัติตามเงื่อนไขที่ระบุไว้ในเอกสารประกวดราคาอิเล็กทรอนิกส์

(๒) ราคาที่เสนอจะต้องเป็นราคาที่รวมภาษีมูลค่าเพิ่ม และภาษีอื่นๆ (ถ้ามี) รวมค่าใช้จ่าย
ที่ส่งไปเรียบร้อยแล้ว

(๓) ผู้ยื่นข้อเสนอจะต้องลงทะเบียนเพื่อเข้าสู่กระบวนการเสนอราคา ตามวัน เวลา
ที่กำหนด

(๔) ผู้ยื่นข้อเสนอจะถอนการเสนอราคาที่เสนอแล้วไม่ได้

(๕) ผู้ยื่นข้อเสนอต้องศึกษาและทำความเข้าใจในระบบและวิธีการเสนอราคา ด้วยวิธี
ประกวดราคาอิเล็กทรอนิกส์ ของกรมบัญชีกลางที่แสดงไว้ในเว็บไซต์ www.gprocurement.go.th

๔.๙ คู่สัญญาต้องจัดทำแผนการทำงานมาให้ภายใน ๑๕ วัน นับถัดจากวันลงนามในสัญญา โดย
จัดทำแผนการทำงานตามเอกสารแนบท้ายเอกสารประกวดราคาอิเล็กทรอนิกส์ เว้นแต่เป็นกรณีสัญญาที่มีวงเงิน
ไม่เกิน ๕๐๐,๐๐๐ บาท ทั้งนี้ แผนการทำงานให้ถือเป็นเอกสารส่วนหนึ่งของสัญญา

๔.๑๐ ผู้ยื่นข้อเสนอที่เป็นผู้ชนะการเสนอราคาต้องจัดทำแผนการใช้วัสดุที่ผลิตในประเทศ
และแผนการใช้เหล็กที่ผลิตในประเทศ โดยยื่นให้หน่วยงานของรัฐภายใน ๖๐ วัน นับถัดจากวันลงนามในสัญญา

๕. หลักเกณฑ์และสิทธิในการพิจารณา

๕.๑ การพิจารณาผลการยื่นข้อเสนอประกวดราคาอิเล็กทรอนิกส์ครั้งนี้ รฟม. จะพิจารณาตัดสิน
โดยใช้หลักเกณฑ์ ราคา

๕.๒ การพิจารณาผู้ชนะการยื่นข้อเสนอ

กรณีใช้หลักเกณฑ์ราคาในการพิจารณาผู้ชนะการยื่นข้อเสนอ รฟม. จะพิจารณาจาก ราคารวม

๕.๓ หากผู้ยื่นข้อเสนอรายใดมีคุณสมบัติไม่ถูกต้องตามข้อ ๒ หรือยื่นหลักฐานการยื่นข้อเสนอ
ไม่ถูกต้อง หรือไม่ครบถ้วนตามข้อ ๓ หรือยื่นข้อเสนอไม่ถูกต้องตามข้อ ๔ แล้ว คณะกรรมการพิจารณาผล การประกวด
ราคาอิเล็กทรอนิกส์จะไม่รับพิจารณาข้อเสนอของผู้ยื่นข้อเสนอรายนั้น เว้นแต่ ผู้ยื่นข้อเสนอรายใดเสนอเอกสารทาง

เทคนิคหรือรายละเอียดคุณลักษณะเฉพาะของพัสดุที่จะจ้างไม่ครบถ้วน หรือเสนอรายละเอียดแตกต่างไปจากเงื่อนไขที่ รฟม. กำหนดไว้ในประกาศและเอกสารประกวดราคาอิเล็กทรอนิกส์ ในส่วนที่มีสาระสำคัญและความแตกต่างนั้น ไม่มีผลทำให้เกิดการได้เปรียบเสียเปรียบ ต่อผู้ยื่นข้อเสนอรายอื่น หรือเป็นการผิดพลาดเล็กน้อย คณะกรรมการฯ อาจพิจารณาผ่อนปรนการตัดสิทธิ ผู้ยื่นข้อเสนอรายนั้น

๕.๔ รฟม. สงวนสิทธิไม่พิจารณาข้อเสนอของผู้ยื่นข้อเสนอโดยไม่มีการผ่อนผัน ในกรณีดังต่อไปนี้

(๑) ไม่กรอกชื่อผู้ยื่นข้อเสนอในการเสนอราคาทางระบบจัดซื้อจัดจ้าง ด้วยอิเล็กทรอนิกส์

(๒) เสนอรายละเอียดแตกต่างไปจากเงื่อนไขที่กำหนดในเอกสารประกวดราคาอิเล็กทรอนิกส์ที่เป็นสาระสำคัญ หรือมีผลทำให้เกิดความได้เปรียบเสียเปรียบแก่ผู้ยื่นข้อเสนอรายอื่น

๕.๕ ในการตัดสินใจการประกวดราคาอิเล็กทรอนิกส์หรือในการทำสัญญา คณะกรรมการพิจารณาผลการประกวดราคาอิเล็กทรอนิกส์หรือ รฟม. มีสิทธิให้ผู้ยื่นข้อเสนอชี้แจงข้อเท็จจริงเพิ่มเติมได้ รฟม. มีสิทธิที่จะไม่รับข้อเสนอ ไม่รับราคา หรือไม่ทำสัญญา หากข้อเท็จจริงดังกล่าวไม่เหมาะสมหรือไม่ถูกต้อง

๕.๖ รฟม. ทรงไว้ซึ่งสิทธิที่จะไม่รับราคาต่ำสุด หรือราคาหนึ่งราคาใด หรือราคาข้อเสนอทั้งหมดก็ได้ และอาจพิจารณาเลือกจ้างในจำนวน หรือขนาด หรือเฉพาะรายการหนึ่งรายการใด หรืออาจจะยกเลิก การประกวดราคาอิเล็กทรอนิกส์โดยไม่พิจารณาจัดจ้างเลยก็ได้ สุดแต่จะพิจารณา ทั้งนี้ เพื่อประโยชน์ของทางราชการเป็นสำคัญ และให้ถือว่าการตัดสินใจของ รฟม. เป็นเด็ดขาด ผู้ยื่นข้อเสนอจะเรียกร้องค่าใช้จ่าย หรือค่าเสียหายใดๆ มิได้ รวมทั้ง รฟม. จะพิจารณายกเลิกการประกวดราคาอิเล็กทรอนิกส์และลงโทษผู้ยื่นข้อเสนอเป็นผู้ที่จ้าง ไม่ว่าจะเป็นผู้ยื่นข้อเสนอที่ได้รับคัดเลือกหรือไม่ก็ตาม หากมีเหตุที่เชื่อถือได้ว่ายื่นข้อเสนอกระทำการโดยไม่สุจริต เช่น การเสนอเอกสารอันเป็นเท็จ หรือใช้ชื่อบุคคลธรรมดา หรือนิติบุคคลอื่นมาเสนอราคาแทน เป็นต้น

ในกรณีที่ผู้ยื่นข้อเสนอรายที่เสนอราคาต่ำสุด เสนอราคาต่ำจนคาดหมายได้ว่าไม่อาจดำเนินงานตามเอกสารประกวดราคาอิเล็กทรอนิกส์ได้ คณะกรรมการพิจารณาผลการประกวดราคาอิเล็กทรอนิกส์หรือ รฟม. จะให้ผู้ยื่นข้อเสนอชี้แจงและแสดงหลักฐานที่ทำให้เชื่อได้ว่า ผู้ยื่นข้อเสนอสามารถดำเนินงานตามเอกสารประกวดราคาอิเล็กทรอนิกส์ให้เสร็จสมบูรณ์ หากคำชี้แจงไม่เป็นที่รับฟังได้ รฟม. มีสิทธิที่จะไม่รับข้อเสนอหรือไม่รับราคาของผู้ยื่นข้อเสนอรายนั้น ทั้งนี้ ผู้ยื่นข้อเสนอดังกล่าวไม่มีสิทธิเรียกร้องค่าใช้จ่ายหรือค่าเสียหายใดๆ จาก รฟม.

๕.๗ ก่อนลงนามในสัญญา รฟม. อาจประกาศยกเลิกการประกวดราคาอิเล็กทรอนิกส์ หากปรากฏว่ามีกรกระทำที่เข้าลักษณะผู้ยื่นข้อเสนอที่ชนะการประกวดราคาหรือที่ได้รับการคัดเลือกมีผลประโยชน์ร่วมกัน หรือมีส่วนได้เสียกับผู้ยื่นข้อเสนอรายอื่น หรือขัดขวางการแข่งขันอย่างเป็นธรรม หรือสมยอมกันกับผู้ยื่นข้อเสนอรายอื่น หรือเจ้าหน้าที่ในการเสนอราคา หรือสื่อว่ากระทำการทุจริตอื่นใดในการเสนอราคา

๕.๘ หากผู้ยื่นข้อเสนอซึ่งเป็นผู้ประกอบการ SMEs เสนอราคาสูงกว่าราคาต่ำสุดของผู้ยื่นข้อเสนอรายอื่นที่ไม่เกินร้อยละ ๑๐ ให้หน่วยงานของรัฐจัดซื้อจัดจ้างกับผู้ประกอบการ SMEs ดังกล่าว โดยจัดเรียงลำดับผู้ยื่นข้อเสนอซึ่งเป็นผู้ประกอบการ SMEs ซึ่งเสนอราคาสูงกว่าราคาต่ำสุดของผู้ยื่นข้อเสนอรายอื่นไม่เกินร้อยละ ๑๐ ที่จะเรียกมาทำสัญญาไม่เกิน ๓ ราย

ผู้ยื่นข้อเสนอที่เป็นกิจการร่วมค้าที่จะได้สิทธิตามวรรคหนึ่ง ผู้เข้าร่วมค้าทุกรายจะต้องเป็นผู้ประกอบการ SMEs

ทั้งนี้ ผู้ประกอบการ SMEs ที่จะได้แต้มต่อด้านราคาตามวรรคหนึ่ง จะต้องมีวงเงินสัญญา สละตามปีปฏิทินรวมกับราคาที่เสนอในครั้งนี้อันแล้ว มีมูลค่ารวมกันไม่เกินมูลค่าของรายได้ตามขนาดที่ขึ้นทะเบียนไว้กับ สสว.

๕.๙ หากผู้ยื่นข้อเสนอซึ่งมิใช่ผู้ประกอบการ SMEs แต่เป็นบุคคลธรรมดาที่ถือสัญชาติไทยหรือนิติบุคคลที่จัดตั้งขึ้นตามกฎหมายไทยเสนอราคาสูงกว่าราคาต่ำสุดของผู้ยื่นข้อเสนอซึ่งเป็นบุคคลธรรมดาที่มีได้ถือสัญชาติไทยหรือนิติบุคคลที่จัดตั้งขึ้นตามกฎหมายของต่างประเทศไม่เกินร้อยละ ๓ ให้จัดซื้อจัดจ้างกับบุคคลธรรมดาที่ถือสัญชาติไทยหรือนิติบุคคลที่จัดตั้งขึ้นตามกฎหมายไทยดังกล่าว

ผู้ยื่นข้อเสนอที่เป็นกิจการร่วมค้าที่จะได้สิทธิตามวรรคหนึ่ง ผู้เข้าร่วมค้าทุกรายจะต้องเป็นบุคคลธรรมดาที่ถือสัญชาติไทยหรือนิติบุคคลที่จัดตั้งขึ้นตามกฎหมายไทย

๖. การทำสัญญาจ้าง

ผู้ชนะการประกวดราคาอิเล็กทรอนิกส์จะต้องทำสัญญาจ้างตามแบบสัญญา ดังระบุในข้อ ๑.๓ หรือทำข้อตกลงเป็นหนังสือกับ รพม. ภายใน ๗ วัน นับถัดจากวันที่ได้รับแจ้ง และจะต้องวางหลักประกันสัญญาเป็นจำนวนเงินเท่ากับร้อยละ ๕ ของราคาค่าจ้างที่ประกวดราคาอิเล็กทรอนิกส์ได้ ให้ รพม. ยึดถือไว้ในขณะทำสัญญา โดยใช้หลักประกันอย่างหนึ่งอย่างใดดังต่อไปนี้

๖.๑ เงินสด

๖.๒ เช็คหรือตราพท์ที่ธนาคารสั่งจ่ายให้แก่ รพม. ซึ่งเป็นเช็คหรือตราพท์ลงวันที่ใช้เช็คหรือตราพท์นั้นชำระต่อเจ้าหน้าที่ในวันทำสัญญา หรือก่อนวันนั้น ไม่เกิน ๓ วัน ทำการ

๖.๓ หนังสือค้ำประกันของธนาคารภายในประเทศ ตามตัวอย่างที่คณะกรรมการนโยบายกำหนด ดังระบุในข้อ ๑.๔ (๑) หรือจะเป็นหนังสือค้ำประกันอิเล็กทรอนิกส์ตามวิธีการที่กรมบัญชีกลางกำหนด

๖.๔ หนังสือค้ำประกันของบริษัทเงินทุน หรือบริษัทเงินทุนหลักทรัพย์ที่ได้รับอนุญาตให้ประกอบกิจการเงินทุนเพื่อการพาณิชย์และประกอบธุรกิจค้ำประกัน ตามประกาศของธนาคารแห่งประเทศไทย ตามรายชื่อบริษัทเงินทุนที่ธนาคารแห่งประเทศไทยแจ้งเวียนให้ทราบ โดยอนุโลมให้ใช้ตามตัวอย่างหนังสือค้ำประกันของธนาคารที่คณะกรรมการนโยบายกำหนด ดังระบุในข้อ ๑.๔ (๑)

๖.๕ พันธบัตรรัฐบาลไทย

หลักประกันนี้จะคืนให้ โดยไม่มีดอกเบี้ยภายใน ๑๕ วันนับถัดจากวันที่ผู้ชนะการประกวดราคาอิเล็กทรอนิกส์ (ผู้รับจ้าง) พ้นจากข้อผูกพันตามสัญญาจ้างแล้ว

๗. ค่าจ้างและการจ่ายเงิน

รพม. จะจ่ายค่าจ้างซึ่งได้รวมภาษีมูลค่าเพิ่มตลอดจนภาษีอากรอื่น ๆ และค่าใช้จ่ายทั้งปวงแล้วให้แก่ผู้ยื่นข้อเสนอที่ได้รับการคัดเลือกให้เป็นผู้รับจ้าง เมื่อผู้รับจ้างได้ส่งมอบสิ่งของได้ครบถ้วนตามสัญญาซื้อขายหรือข้อตกลงเป็นหนังสือ และ รพม. ได้ตรวจรับมอบงานจ้างเรียบร้อยแล้ว

๘. อัตราค่าปรับ

ค่าปรับตามสัญญาจ้างแนบท้ายเอกสารประกวดราคาอิเล็กทรอนิกส์นี้ หรือข้อตกลงจ้างเป็นหนังสือ จะกำหนด ดังนี้

๘.๑ กรณีที่ผู้รับจ้างนำงานที่รับจ้างไปจ้างช่วงให้ผู้อื่นทำอีกทอดหนึ่งโดยไม่ได้รับอนุญาตจากรพม. จะกำหนดค่าปรับสำหรับการฝ่าฝืนดังกล่าวเป็นจำนวนร้อยละ ๑๐.๐๐ ของวงเงินของงานจ้างช่วงนั้น

๘.๒ กรณีที่ผู้รับจ้างปฏิบัติผิดสัญญาจ้างก่อสร้าง นอกเหนือจากข้อ ๘.๑ จะกำหนดค่าปรับเป็นรายวันเป็นจำนวนเงินตายตัวในอัตราร้อยละ ๐.๑๐ ของราคางานจ้าง

๙. การรับประกันความชำรุดบกพร่อง

ผู้ชนะการประกวดราคาอิเล็กทรอนิกส์ซึ่งได้ทำสัญญาจ้าง ตามแบบ ดังระบุในข้อ ๑.๓ หรือข้อตกลงจ้างเป็นหนังสือแล้วแต่กรณี จะต้องรับประกันความชำรุดบกพร่องของงานจ้างที่เกิดขึ้นภายในระยะเวลาไม่น้อยกว่า ๒ ปี นับถัดจากวันที่ รฟม. ได้รับมอบงาน โดยต้องบริหารจัดการซ่อมแซมแก้ไขให้ใช้งานได้ดีดังเดิมภายใน ๓๐ วัน นับถัดจากวันที่ได้รับแจ้งความชำรุดบกพร่อง

๑๐. ข้อสงวนสิทธิในการยื่นข้อเสนอและอื่น ๆ

๑๐.๑ เงินค่าจ้างสำหรับงานจ้างครั้งนี้ ได้มาจากเงินงบประมาณประจำปี พ.ศ. ๒๕๖๗

การลงนามในสัญญาจะกระทำต่อเมื่อ รฟม. ได้รับอนุมัติเงินค่าจ้างจากเงินงบประมาณประจำปี พ.ศ. ๒๕๖๗ แล้วเท่านั้น

๑๐.๒ เมื่อ รฟม. ได้คัดเลือกผู้ยื่นข้อเสนอรายใด ให้เป็นผู้รับจ้าง และได้ตกลงจ้างตามการประกวดราคาอิเล็กทรอนิกส์แล้ว ถ้าผู้รับจ้างจะต้องส่งหรือนำสิ่งของมาเพื่องานจ้างดังกล่าวเข้ามาจากต่างประเทศ และของนั้นต้องนำเข้ามาโดยทางเรือในเส้นทางที่มีเรือไทยเดินอยู่ และสามารถให้บริการรับขนได้ตามที่รัฐมนตรีว่าการกระทรวงคมนาคมประกาศกำหนด ผู้ยื่นข้อเสนอซึ่งเป็นผู้รับจ้างจะต้องปฏิบัติตามกฎหมายว่าด้วยการส่งเสริมการพาณิชย์ ดังนี้

(๑) แจ้งการส่งหรือนำสิ่งของดังกล่าวเข้ามาจากต่างประเทศ ต่อกรมเจ้าท่า ภายใน ๗ วัน นับตั้งแต่วันที่ผู้รับจ้างส่งหรือซื้อของจากต่างประเทศ เว้นแต่เป็นของที่รัฐมนตรีว่าการกระทรวงคมนาคมประกาศยกเว้นให้บรรทุกโดยเรืออื่นได้

(๒) จัดการให้สิ่งของดังกล่าวบรรทุกโดยเรือไทย หรือเรือที่มีสิทธิเช่นเดียวกับเรือไทย จากต่างประเทศมายังประเทศไทย เว้นแต่จะได้รับอนุญาตจากกรมเจ้าท่า ให้บรรทุกสิ่งของนั้น โดยเรืออื่นที่มีใช้เรือไทย ซึ่งจะต้องได้รับอนุญาตเช่นนั้นก่อนบรรทุกของลงเรืออื่น หรือเป็นของที่รัฐมนตรีว่าการกระทรวงคมนาคมประกาศยกเว้นให้บรรทุกโดยเรืออื่น

(๓) ในกรณีที่ไม่ปฏิบัติตาม (๑) หรือ (๒) ผู้รับจ้างจะต้องรับผิดชอบตามกฎหมายว่าด้วยการส่งเสริมการพาณิชย์

๑๐.๓ ผู้ยื่นข้อเสนอซึ่ง รฟม. ได้คัดเลือกแล้ว ไม่ไปทำสัญญา หรือข้อตกลงจ้างเป็นหนังสือภายในเวลาที่กำหนดดังระบุไว้ในข้อ ๖ รฟม. จะริบหลักประกันการยื่นข้อเสนอ หรือเรียกคืนจากผู้ออกหนังสือค้ำประกันการยื่นข้อเสนอทันที และอาจพิจารณาเรียกร้องให้ชดใช้ความเสียหายอื่น (ถ้ามี) รวมทั้งจะพิจารณาให้เป็นผู้ที่จ้างตามระเบียบกระทรวงการคลังว่าด้วยการจัดซื้อจัดจ้างและการบริหารพัสดุภาครัฐ

๑๐.๔ รฟม. สงวนสิทธิ์ที่จะแก้ไขเพิ่มเติมเงื่อนไข หรือข้อกำหนดในแบบสัญญาหรือข้อตกลงจ้างเป็นหนังสือให้เป็นไปตามความเห็นของสำนักงานอัยการสูงสุด (ถ้ามี)

๑๐.๕ ในกรณีที่เอกสารแนบท้ายเอกสารประกวดราคาอิเล็กทรอนิกส์นี้ มีความขัดหรือแย้งกัน ผู้ยื่นข้อเสนอจะต้องปฏิบัติตามคำวินิจฉัยของ รฟม. คำวินิจฉัยดังกล่าวให้ถือเป็นที่สุด และผู้ยื่นข้อเสนอ ไม่มีสิทธิเรียกร้องค่าใช้จ่ายใดๆ เพิ่มเติม

๑๐.๖ รฟม. อาจประกาศยกเลิกการจัดจ้างในกรณีต่อไปนี้ได้ โดยที่ผู้ยื่นข้อเสนอ จะเรียกร้อง ค่าเสียหายใดๆ จากรฟม.ไม่ได้

(๑) รฟม. ไม่ได้รับการจัดสรรเงินที่จะใช้ในการจัดจ้างหรือได้รับจัดสรร แต่ไม่เพียงพอที่จะ ทำการจัดจ้างครั้งนี้ต่อไป

(๒) มีการกระทำที่เข้าลักษณะผู้ยื่นข้อเสนอที่ชนะการจัดจ้างหรือที่ได้รับการคัดเลือก มีผลประโยชน์ร่วมกัน หรือมีส่วนได้เสียกับผู้ยื่นข้อเสนอรายอื่น หรือขัดขวางการแข่งขันอย่างเป็นธรรม หรือสมยอมกัน กับผู้ยื่นข้อเสนอรายอื่น หรือเจ้าหน้าที่ในการเสนอราคา หรือถือว่ากระทำการทุจริตอื่นใด ในการเสนอราคา

(๓) การทำการจัดจ้างครั้งนี้ต่อไปอาจก่อให้เกิดความเสียหายแก่ รฟม. หรือกระทบต่อ ประโยชน์สาธารณะ

(๔) กรณีอื่นในทำนองเดียวกับ (๑) (๒) หรือ (๓) ตามที่กำหนดในกฎกระทรวง ซึ่งออกตาม ความในกฎหมายว่าด้วยการจัดซื้อจัดจ้างและการบริหารพัสดุภาครัฐ

๑๑. การปรับราคาค่างานก่อสร้าง

การปรับราคาค่างานก่อสร้างตามสูตรการปรับราคาดังระบุในข้อ ๑.๕ จะนำมาใช้ในกรณีที่ ค่างาน ก่อสร้างลดลงหรือเพิ่มขึ้น โดยวิธีการต่อไปนี้

ตามเงื่อนไข หลักเกณฑ์ สูตรและวิธีคำนวณที่ใช้กับสัญญาแบบปรับราคาได้ตามมติคณะรัฐมนตรี เมื่อวันที่ ๒๒ สิงหาคม ๒๕๓๒ เรื่อง การพิจารณาช่วยเหลือผู้ประกอบการอาชีพงานก่อสร้าง ตามหนังสือสำนักเลขาธิการ คณะรัฐมนตรี ที่ นร ๐๒๐๓/ว ๑๐๙ ลงวันที่ ๒๔ สิงหาคม ๒๕๓๒

สูตรการปรับราคา (สูตรค่า K) จะต้องคงที่ที่ระดับที่กำหนดไว้ในวันแล้วเสร็จตามที่กำหนดไว้ใน สัญญา หรือภายในระยะเวลาที่รฟม.ได้ขยายออกไป โดยจะใช้สูตรของทางราชการที่ได้ระบุในข้อ ๑.๕

๑๒. การปฏิบัติตามกฎหมายและระเบียบ

ในระหว่างระยะเวลาการจ้าง ผู้ยื่นข้อเสนอที่ได้รับการคัดเลือกให้เป็นผู้รับจ้างต้องปฏิบัติตาม หลักเกณฑ์ที่กฎหมายและระเบียบได้กำหนดไว้โดยเคร่งครัด

๑๓. การประเมินผลการปฏิบัติงานของผู้ประกอบการ

รฟม. สามารถนำผลการปฏิบัติงานแล้วเสร็จตามสัญญาของผู้ยื่นข้อเสนอที่ได้รับการคัดเลือกให้เป็นผู้รับจ้างเพื่อนำมาประเมินผลการปฏิบัติงานของผู้ประกอบการ

ทั้งนี้ หากผู้ยื่นข้อเสนอที่ได้รับการคัดเลือกไม่ผ่านเกณฑ์ที่กำหนดจะถูกระงับการยื่นข้อเสนอหรือ ทำสัญญากับ รฟม. ไว้ชั่วคราว

การรถไฟฟ้าขนส่งมวลชนแห่งประเทศไทย

จันทบุรี ๒๕๖๖



ขอบเขตของงานจ้างก่อสร้างปรับปรุงอาคารที่พักพนักงานเป็นศูนย์รับเลี้ยงเด็กที่เป็นบุตรของพนักงานภายใน รพม.
ด้วยวิธีประกวดราคาอิเล็กทรอนิกส์ (e-bidding)

1. ความเป็นมา

การรถไฟฯขนส่งมวลชนแห่งประเทศไทย (รฟม.) ได้เล็งเห็นถึงความสำคัญในการพัฒนาสวัสดิการและสิทธิประโยชน์ให้แก่พนักงาน จึงได้มีการพิจารณาให้จัดตั้งศูนย์รับเลี้ยงเด็กที่เป็นบุตรของพนักงานภายใน รพม. เพื่อเป็นการแบ่งเบาภาระการดูแลบุตรของพนักงานในช่วงเวลาที่พนักงานต้องปฏิบัติงานให้แก่ รพม. โดยปรับปรุงอาคารที่พักพนักงาน รพม. ให้เป็นศูนย์รับเลี้ยงเด็กที่มีมาตรฐาน

2. วัตถุประสงค์

เพื่อจัดหาผู้รับจ้างปรับปรุงอาคารที่พักพนักงานเป็นศูนย์รับเลี้ยงเด็กที่เป็นบุตรของพนักงานภายใน รพม. ตามกระบวนการจัดซื้อจัดจ้าง ด้วยวิธีประกวดราคาอิเล็กทรอนิกส์ (e-bidding)

3. คุณสมบัติของผู้ยื่นข้อเสนอ

- 3.1 มีความสามารถตามกฎหมาย
- 3.2 ไม่เป็นบุคคลล้มละลาย
- 3.3 ไม่อยู่ระหว่างเลิกกิจการ
- 3.4 ไม่เป็นบุคคลซึ่งอยู่ระหว่างถูกระงับการยื่นข้อเสนอหรือทำสัญญากับหน่วยงานของรัฐไว้ชั่วคราว เนื่องจากเป็นผู้ที่ไม่ผ่านเกณฑ์การประเมินผลการปฏิบัติงานของผู้ประกอบการตามระเบียบที่รัฐมนตรีว่าการกระทรวงการคลังกำหนดตามที่ประกาศเผยแพร่ในระบบเครือข่ายสารสนเทศของกรมบัญชีกลาง
- 3.5 ไม่เป็นบุคคลซึ่งถูกระงับชื่อไว้ในบัญชีรายชื่อผู้ทำงานและได้เวียนแจ้งชื่อให้เป็นผู้ทำงานของหน่วยงานของรัฐในระบบเครือข่ายสารสนเทศของกรมบัญชีกลาง ซึ่งรวมถึงนิติบุคคลที่ผู้ทำงานเป็นหุ้นส่วน ผู้จัดการ กรรมการผู้จัดการ ผู้บริหาร ผู้มีอำนาจในการดำเนินงานในกิจการของนิติบุคคลนั้นด้วย
- 3.6 มีคุณสมบัติและไม่มีลักษณะต้องห้ามตามที่คณะกรรมการนโยบายการจัดซื้อจัดจ้างและการบริหารพัสดุภาครัฐกำหนดในราชกิจจานุเบกษา
- 3.7 เป็นนิติบุคคลผู้มีอาชีพรับจ้างงานที่ประกวดราคาอิเล็กทรอนิกส์ดังกล่าว
- 3.8 ไม่เป็นผู้มีผลประโยชน์ร่วมกันกับผู้ยื่นข้อเสนอรายอื่นที่เข้ายื่นข้อเสนอให้แก่ รพม. ณ วันประกาศประกวดราคาอิเล็กทรอนิกส์ หรือไม่เป็นผู้กระทำการอันเป็นการขัดขวางการแข่งขันอย่างเป็นธรรมในการประกวดราคาอิเล็กทรอนิกส์ครั้งนี้
- 3.9 ไม่เป็นผู้ได้รับเอกสิทธิ์หรือความคุ้มกัน ซึ่งอาจปฏิเสธไม่ยอมขึ้นศาลไทย เว้นแต่รัฐบาลของผู้ยื่นข้อเสนอได้มีคำสั่งให้สละเอกสิทธิ์และความคุ้มกันเช่นนั้น

3.10 ผู้ยื่นข้อเสนอต้องมีผลงานในประเภทงานปรับปรุงอาคารหรืองานก่อสร้างอาคาร ภายในวงเงิน ไม่น้อยกว่าสัญญาละ 1,000,000 บาท (หนึ่งล้านบาทถ้วน) อย่างน้อย 1 สัญญา ซึ่งเป็นสัญญาที่ดำเนินการแล้วเสร็จ ตามสัญญา และได้มีการส่งมอบงานและตรวจรับเรียบร้อยแล้ว โดยมีหนังสือรับรองผลงาน หรือสำเนาสัญญา หรือสำเนา ใบสั่งซื้อสั่งจ้างจากส่วนราชการ หน่วยงานตามกฎหมายว่าด้วยระเบียบบริหารราชการส่วนท้องถิ่น หน่วยงานอื่น ซึ่งกฎหมายบัญญัติให้มีฐานะเป็นราชการบริหารส่วนท้องถิ่น หรือรัฐวิสาหกิจ หรือเอกชนที่ รพม. เชื้อถือมาประกอบการพิจารณา ทั้งนี้ รพม. ขอสงวนสิทธิ์ที่จะตรวจสอบข้อเท็จจริงดังกล่าว

3.11 ผู้ยื่นข้อเสนอที่ยื่นข้อเสนอในรูปแบบของ “กิจการร่วมค้า” ต้องมีคุณสมบัติ ดังนี้

กรณีที่ข้อตกลงระหว่างผู้เข้าร่วมค้ากำหนดให้ผู้เข้าร่วมค้ารายใดรายหนึ่งเป็นผู้เข้าร่วมค้าหลัก ข้อตกลงระหว่างผู้เข้าร่วมค้าจะต้องมีการกำหนดสัดส่วนหน้าที่ และความรับผิดชอบในปริมาณงาน สิ่งของ หรือ มูลค่าตามสัญญาของผู้เข้าร่วมค้าหลักมากกว่าผู้เข้าร่วมค้ารายอื่นทุกราย

กรณีที่ข้อตกลงระหว่างผู้เข้าร่วมค้ากำหนดให้ผู้เข้าร่วมค้ารายใดรายหนึ่งเป็นผู้เข้าร่วมค้าหลัก กิจการร่วมค้านั้นต้องใช้ผลงานของผู้เข้าร่วมค้าหลักรายเดียวเป็นผลงานของกิจการร่วมค้าที่ยื่นข้อเสนอ

สำหรับข้อตกลงระหว่างผู้เข้าร่วมค้าที่ไม่ได้กำหนดให้ผู้ร่วมค้ารายใดเป็นผู้เข้าร่วมค้าหลัก ผู้เข้าร่วมค้า ทุกรายจะต้องมีคุณสมบัติครบถ้วนตามเงื่อนไขที่กำหนดไว้ในเอกสารเชิญชวน หรือหนังสือเชิญชวน

กรณีที่ข้อตกลงระหว่างผู้เข้าร่วมค้ากำหนดให้มีการมอบหมายผู้เข้าร่วมค้ารายใดรายหนึ่งเป็นผู้ยื่น ข้อเสนอ ในนามกิจการร่วมค้า การยื่นข้อเสนอดังกล่าวไม่ต้องมีหนังสือมอบอำนาจ

สำหรับข้อตกลงระหว่างผู้เข้าร่วมค้าที่ไม่ได้กำหนดให้ผู้เข้าร่วมค้ารายใดเป็นผู้ยื่นข้อเสนอ ผู้เข้าร่วมค้า ทุกรายจะต้องลงลายมือชื่อในหนังสือมอบอำนาจให้ผู้เข้าร่วมค้ารายใดรายหนึ่งเป็นผู้ยื่นข้อเสนอในนามกิจการร่วมค้า

3.12 ผู้ยื่นข้อเสนอต้องลงทะเบียนที่มีข้อมูลถูกต้องครบถ้วนในระบบจัดซื้อจัดจ้างภาครัฐด้วยอิเล็กทรอนิกส์ (Electronic Government Procurement : e-GP) ของกรมบัญชีกลาง

4. ขอบเขตงานและแบบรูปารายการงานก่อสร้าง

ผู้รับจ้างจะต้องดำเนินการปรับปรุงอาคารที่พนักงานเป็นศูนย์รับเลี้ยงเด็กให้เป็นไปให้แล้วเสร็จ อย่างถูกต้องครบถ้วนตามขอบเขตงาน ดังนี้

- 4.1 งานรื้อถอนโครงสร้างเดิม
- 4.2 งานปรับปรุงห้องพักเป็นพื้นที่สำหรับเด็ก
- 4.3 งานกั้นพื้นที่เป็นห้องจัดกิจกรรมสำหรับเด็ก
- 4.4 งานจัดหาวัสดุ อุปกรณ์ และครุภัณฑ์

โดยมีรายละเอียดแบบรูปก่อสร้างและรายการประกอบแบบ และรายการวัสดุ อุปกรณ์ และครุภัณฑ์ ตามภาคผนวก

5. เงื่อนไขการปฏิบัติงาน

5.1 ผู้รับจ้างจะต้องไม่เอางานทั้งหมดหรือแต่บางส่วนไปจ้างช่วงอีกทอดหนึ่ง เว้นแต่การจ้างช่วงงาน แต่บางส่วนที่ได้รับอนุญาตเป็นหนังสือจาก รพม. แล้ว

/5.2 ผู้รับจ้าง...

5.2 ผู้รับจ้างต้องปฏิบัติงานในวันทำการ ตั้งแต่เวลา 08.00 น. - 17.00 น. โดยต้องปฏิบัติตามกฎ ระเบียบ ข้อบังคับ ที่เกี่ยวข้องกับ รฟม. และคำแนะนำตามที่เจ้าหน้าที่ของ รฟม. หรือผู้แทน ที่ให้คำแนะนำหรือขอความร่วมมือ ทั้งนี้ เพื่อประโยชน์ในการปฏิบัติ

5.3 ผู้รับจ้างต้องเป็นผู้รับผิดชอบความเสียหายต่าง ๆ ที่อาจเกิดขึ้นของอุปกรณ์ที่เกี่ยวข้อง หรืออุปกรณ์ที่มีอยู่เดิมของ รฟม. ความเสียหายต่อทรัพย์สิน บุคคล ด้านความปลอดภัย กรณีตรวจสอบพบ และพิสูจน์ได้ว่าความเสียหายดังกล่าวนี้ เกิดขึ้นเนื่องจากความประมาท เลินเล่อ ความบกพร่องและความผิดพลาดในการปฏิบัติงานของผู้รับจ้าง

5.4 ผู้รับจ้างต้องสนับสนุนและให้คำปรึกษาแนะนำเกี่ยวกับการใช้งาน และการบำรุงรักษาเบื้องต้นของวัสดุ อุปกรณ์ รวมถึงครุภัณฑ์ให้แก่เจ้าหน้าที่ของ รฟม. ที่ได้รับมอบหมายให้ดูแล โดยไม่มีค่าใช้จ่ายเพิ่มเติม

5.5 ผู้รับจ้างจะต้องเสนอชื่อวิศวกรควบคุมงาน จำนวน 1 คน โดยต้องมีใบอนุญาตประกอบวิชาชีพวิศวกรรมควบคุม ระดับ ไม่ต่ำกว่าภาคีวิศวกร สาขาวิศวกรรมโยธา และจะต้องส่งเอกสารสำเนาใบอนุญาตประกอบวิชาชีพ พร้อมลงลายมือชื่อกำกับ และคำรับรองการเข้าทำหน้าที่ประจำงาน

5.6 วัสดุ อุปกรณ์ และครุภัณฑ์ที่นำมาประกอบติดตั้งจะต้องเป็นของใหม่ ไม่เคยผ่านการใช้งานมาก่อน โดยจะต้องได้รับความเห็นชอบจากผู้ควบคุมงานของ รฟม. ก่อน

5.7 ผู้รับจ้างจะต้องเป็นผู้จัดหาแรงงาน วัสดุ อุปกรณ์ต่าง ๆ การขนส่ง และเครื่องมือที่มีคุณภาพดี ในการดำเนินการ

5.8 หากระหว่างดำเนินการผู้รับจ้างจำเป็นจะต้องรื้อถอน เพิ่มเติม หรือดัดแปลงส่วนใดส่วนหนึ่งของอาคาร ซึ่งอาจจะเป็นงานโครงสร้าง งานสถาปัตยกรรม หรืองานระบบ โดยหลังจากดำเนินการแล้วเสร็จ ให้ผู้รับจ้างดำเนินการเก็บงานในส่วนดังกล่าวให้มีสภาพดังเดิม โดยให้ปรึกษาเจ้าหน้าที่ของ รฟม. ก่อนการดำเนินการ

5.9 ผู้รับจ้างมีหน้าที่จะต้องขนย้ายเศษวัสดุที่รื้อถอนจากการปรับปรุงห้องพักที่ใช้การไม่ได้ โดยทำการขนย้ายออกนอกพื้นที่ปรับปรุงดังกล่าว ส่วนวัสดุที่ใช้งานได้ให้นำไปจัดเก็บไว้ ณ สถานที่ที่ รฟม. กำหนด พร้อมปรับสภาพพื้นที่ให้เรียบร้อย ทั้งนี้ ในการขนย้ายเศษซากวัสดุใด ๆ จะต้องได้รับความเห็นชอบจาก รฟม. ทุกครั้ง

5.10 ผู้รับจ้างจะต้องจัดหาประเภทช่างและแรงงานที่มีฝีมือ และความชำนาญมาปฏิบัติงานนั้น ๆ โดยเฉพาะ และต้องจัดหาให้มีปริมาณช่างและแรงงานที่เพียงพอเพื่อให้สามารถดำเนินการได้ทันตามกำหนดระยะเวลา หาก รฟม. เห็นว่าช่างและแรงงานส่วนใดของผู้รับจ้างไม่เข้าใจถึงการปฏิบัติงาน ขาดทักษะฝีมือในการปฏิบัติงาน ประพฤติตนไม่เหมาะสม ทาง รฟม. ขอสงวนสิทธิ์ในการสั่งเปลี่ยนแปลงช่างและแรงงานของผู้รับจ้างได้ และผู้รับจ้างจะต้องดำเนินการจัดหาช่างและแรงงานมาทดแทนโดยเร็ว ส่วนการแก้ไขงานหรือระยะเวลาที่สูญเสียไปเพราะการนี้ ผู้รับจ้างจะถือเป็นข้ออ้างสำหรับเรียกร้องค่าเสียหายหรือขยายกำหนดเวลาทำการให้แล้วเสร็จออกไปอีกไม่ได้

5.11 ผู้รับจ้างจะต้องส่งเจ้าหน้าที่เข้ามาดำเนินการแก้ไขข้อขัดข้องต่าง ๆ ที่เกิดขึ้นกับงานจ้างนี้ เมื่อได้รับแจ้งจากเจ้าหน้าที่ รฟม.

5.12 ในกรณีที่อุปกรณ์เสียหายใช้การไม่ได้ตามปกติ โดยมีสาเหตุจากภัยพิบัติทั้งหลายทั้งปวง ได้แก่ อัคคีภัย อุทกภัย ภัยจากการจลาจล หรือโจรกรรม ให้ถือว่าเป็นสิ่งนอกเหนือความรับผิดชอบของผู้รับจ้าง ที่จะต้องซ่อมแซมแก้ไข

5.13 กรณีมีรายการใดประมาณการผิดพลาด หรือตกหล่น ส่งผลให้อุปกรณ์หรือการทำงานโดยภาพรวมไม่สามารถใช้การได้ตามความต้องการของ รฟม. ให้ถือเป็นความรับผิดชอบของผู้รับจ้างจัดหาเพิ่มเติม เพื่อให้สามารถทำงานได้ตามที่ รฟม. ได้กำหนดไว้ โดยไม่คิดค่าใช้จ่ายอื่นใดเพิ่มเติม

5.14 ข้อกำหนดทั่วไปในการปฏิบัติเกี่ยวกับความปลอดภัย

5.14.1 ผู้รับจ้างจะต้องปฏิบัติตามข้อกำหนดทั่วไปสำหรับความปลอดภัยในการปฏิบัติงาน โดยเคร่งครัด

5.14.2 ผู้รับจ้างจะต้องปฏิบัติตามข้อปฏิบัติในการรักษาความปลอดภัยโดยเคร่งครัด

6. กำหนดเวลาส่งมอบพัสดุ

ผู้ยื่นข้อเสนอที่ได้รับการคัดเลือกเป็นคู่สัญญาต้องดำเนินการตามข้อ 4. ให้แล้วเสร็จ และส่งมอบภายใน 120 วัน นับถัดจากวันที่ รฟม. มีหนังสือแจ้งให้เริ่มงาน

7. หลักเกณฑ์ในการพิจารณาคัดเลือกข้อเสนอ

รฟม. จะพิจารณาผลการยื่นข้อเสนอประกวดราคาอิเล็กทรอนิกส์ครั้งนี้ โดยใช้หลักเกณฑ์ราคาของผู้ยื่นข้อเสนอราคาต่ำสุดให้เป็นผู้ได้รับการคัดเลือก

8. วงเงินงบประมาณ

จำนวน 5,000,000 บาท (ห้าล้านบาทถ้วน) โดยรวมภาษีมูลค่าเพิ่ม รวมทั้งภาษีอากรอื่น และค่าใช้จ่ายที่พึงปวงไว้ด้วยแล้ว

9. ค่าจ้างและการจ่ายเงิน

รฟม. จะจ่ายเงินค่าจ้างซึ่งได้รวมภาษีมูลค่าเพิ่ม ตลอดจนภาษีอากรอื่น ๆ และค่าใช้จ่ายที่พึงปวงด้วยแล้ว โดยถือราคาเหมารวมเป็นเกณฑ์ และ รฟม. จะจ่ายค่าจ้างเมื่อผู้รับจ้างได้ปฏิบัติงานทั้งหมดให้แล้วเสร็จเรียบร้อย ตามสัญญา ภายใน 45 วัน นับแต่วันที่ได้ตรวจรับงานเรียบร้อยแล้ว

10. อัตราค่าปรับ

ค่าปรับตามสัญญาจ้างจะกำหนด ดังนี้

10.1 กรณีที่ผู้รับจ้างไปจ้างช่วงให้ผู้อื่นทำอีกทอดหนึ่งโดยไม่ได้รับอนุญาตจาก รฟม. จะกำหนดค่าปรับ สำหรับการฝ่าฝืนดังกล่าวเป็นจำนวนร้อยละ 10 ของวงเงินค่าจ้างช่วงนั้น

10.2 กรณีที่ผู้รับจ้างไม่สามารถทำงานให้แล้วเสร็จภายในเวลาที่กำหนดในข้อ 6. และ รฟม. ยังไม่ได้บอกเลิกสัญญา ผู้รับจ้างจะต้องชำระค่าปรับเป็นรายวันที่ให้แก่ รฟม. ในอัตราร้อยละ 0.1 ของมูลค่าตามสัญญาต่อวัน นับถัดจากวันที่ครบกำหนดการส่งมอบ หรือวันที่ รฟม. ขยายเวลาทำงานให้จนถึงวันที่ทำงานแล้วเสร็จจริง นอกจากนี้ ผู้รับจ้างยอมชดเชยค่าเสียหายอันเกิดจากการที่ผู้รับจ้างส่งมอบพัสดุล่าช้าและค่าใช้จ่ายอื่นทั้งหมด

11. การรับประกันความชำรุดบกพร่อง

เมื่องานแล้วเสร็จสมบูรณ์ และ รฟม. ได้รับมอบงานจากผู้รับจ้าง หากมีเหตุชำรุดบกพร่อง หรือเสียหาย เกิดขึ้นจากการจ้างนี้ ภายในกำหนด 2 ปี นับถัดจากวันที่ได้รับมอบงานดังกล่าว ซึ่งความชำรุดบกพร่องหรือเสียหายนั้น เกิดจากความบกพร่องของผู้รับจ้างอันเกิดจากการใช้วัสดุที่ไม่ถูกต้อง หรือทำไว้ไม่เรียบร้อย หรือทำได้ไม่ถูกต้องตามมาตรฐานแห่งหลักวิชา ผู้รับจ้างจะต้องรีบทำการแก้ไขให้เป็นที่เรียบร้อยโดยไม่ชักช้า ซึ่ง รฟม. ไม่ต้องออกค่าใช้จ่ายใด ๆ

๙

ในการนี้...

ในการนี้ทั้งสิ้น หากผู้รับจ้างบิดพลิ้วไม่กระทำการดังกล่าว ภายในกำหนด 30 วัน นับถัดจากวันที่ได้รับแจ้งเป็นหนังสือ จาก รฟม. หรือไม่กระทำการแก้ไขให้เรียบร้อยภายในเวลาที่ รฟม. กำหนด รฟม. มีสิทธิที่จะทำการนั้นเองหรือ มอบหมายให้ผู้อื่นทำการนั้นแทน โดยผู้รับจ้างต้องเป็นผู้ออกค่าใช้จ่ายและค่าเสียหายที่เกิดขึ้น (ถ้ามี)

12. การปรับราคาค่างานก่อสร้าง

12.1 เงื่อนไขและหลักเกณฑ์

(1) สัญญาแบบปรับราคาได้นี้ให้ใช้กับงานก่อสร้างทุกประเภท รวมถึงงานปรับปรุงและซ่อมแซม ซึ่งเบิกจ่ายค่างานในลักษณะหมวดค่าครุภัณฑ์ ที่ดินและสิ่งก่อสร้าง หมวดเงินอุดหนุนและหมวดรายจ่ายอื่นที่เบิกจ่าย ในลักษณะค่าที่ดินและสิ่งก่อสร้าง ที่อยู่ในเงื่อนไขและหลักเกณฑ์ตามที่ได้กำหนดนี้

(2) สัญญาแบบปรับราคาได้นี้ให้ใช้ทั้งในกรณีเพิ่มหรือลดค่างานจากค่างานเดิมตามสัญญา เมื่อดัชนี ราคาซึ่งจัดทำขึ้นโดยกระทรวงพาณิชย์ มีการเปลี่ยนแปลงสูงหรือลดลงจากเดิม ขณะเมื่อวันเปิดซองประกวดราคา สำหรับ กรณีที่จัดจ้างโดยวิธีอื่น ให้ใช้วันเปิดซองราคาแทน

(3) การนำสัญญาแบบปรับราคาได้ไปใช้นั้น รฟม. ต้องแจ้ง และประกาศให้ผู้รับจ้างทราบ เช่น ในการประกาศประกวดราคาฯ และต้องระบุในสัญญาจ้างด้วยว่างานจ้าง همانั้น ๆ จะใช้สัญญาแบบปรับราคาได้ พร้อมทั้งกำหนดประเภทของงานก่อสร้าง สูตรและวิธีการคำนวณที่ให้มีการปรับเพิ่มหรือลดค่างานไว้ให้ชัดเจน ในกรณีที่มี งานก่อสร้างหลายประเภทในงานจ้างคราวเดียวกัน จะต้องแยกประเภทงานก่อสร้างแต่ละประเภทให้ชัดเจนตามลักษณะ ของงานก่อสร้างนั้น ๆ และให้สอดคล้องกับสูตรที่กำหนดไว้

(4) การขอเงินเพิ่มค่างานก่อสร้างตามสัญญาแบบปรับราคาได้นี้ เป็นหน้าที่ของผู้รับจ้างที่จะต้อง เรียกร้องภายใน 90 วัน นับตั้งแต่วันที่ผู้รับจ้างได้ส่งมอบงานงวดสุดท้าย หากพ้นกำหนดนี้ไปแล้ว ผู้รับจ้างไม่มีสิทธิที่จะ เรียกร้องเงินเพิ่มค่าจ้างก่อสร้างจาก รฟม. ได้อีกต่อไป และในกรณีที่ รฟม. จะต้องเรียกเงินคืนจากผู้รับจ้าง ให้ รฟม. ที่เป็น คู่สัญญาเรียกเงินคืนจากผู้รับจ้างโดยเร็ว หรือให้หักค่างานของงวดต่อไป หรือให้หักเงินจากหลักประกันสัญญา แล้วแต่กรณี

(5) การพิจารณาคำนวณเงินเพิ่มหรือลด และการจ่ายเงินเพิ่มหรือเรียกเงินคืนจากผู้รับจ้าง ตามเงื่อนไข ของสัญญาแบบปรับราคาได้ ต้องได้รับการตรวจสอบและเห็นชอบจากสำนักงบประมาณและให้ถือการพิจารณาวินิจฉัย ของสำนักงบประมาณเป็นที่สิ้นสุด

12.2 ประเภทงานก่อสร้างและสูตรที่ใช้กับสัญญาแบบปรับราคาได้

ในการพิจารณาเพิ่มหรือลดราคาค่าจ้างเหมาก่อสร้าง ให้คำนวณตามสูตร ดังนี้

$$P = (Po) \times (K)$$

กำหนดให้ P = ราคาค่างานต่อหน่วยหรือราคาค่างานที่เป็นงวดที่จะต้องจ่ายให้ผู้รับจ้าง

Po = ราคาค่างานต่อหน่วยที่ผู้รับจ้างประมูลได้ หรือราคาค่างานเป็นงวด ซึ่งระบุไว้ในสัญญาแล้วแต่กรณี

K = ESCALATION FACTOR ที่หักด้วย 4% เมื่อต้องเพิ่มค่างานหรือบวกเพิ่ม 4% เมื่อต้องเรียกค่างานคืน

หลักเกณฑ์ ประเภทงานก่อสร้าง สูตร และวิธีการคำนวณการปรับราคาค่าก่อสร้างที่นำมาใช้เป็นไปตามนัย

มติคณะรัฐมนตรีเมื่อวันที่ 22 สิงหาคม 2532 ตามหนังสือสำนักเลขาธิการคณะรัฐมนตรี ที่ นร 0203/ว 109 ลงวันที่ 24 สิงหาคม 2532 และ/หรือที่ประกาศในภายหลัง

13. การทำประกันภัย

ผู้รับจ้างต้องจัดให้มีประกันภัยงานก่อสร้างตามสัญญา (Construction All Risks) ในนามของ รพม. โดยค่าใช้จ่ายของผู้รับจ้างเองต่อการสูญหายหรือเสียหายของทรัพย์สินและงานก่อสร้างตามสัญญา รวมถึงวัสดุ อุปกรณ์ที่ใช้ในงานแบบรูปหรือแบบใด ๆ ของผู้รับจ้าง ไม่ว่าความสูญหายหรือเสียหายดังกล่าวจะเกิดจากสาเหตุใดก็ตาม โดยมีระยะเวลาคุ้มครองนับตั้งแต่วันลงนามสัญญาจนถึงส่งมอบงานงวดสุดท้าย

นอกจากผู้รับจ้างจะต้องจัดให้มีการประกันภัยตามวรรคหนึ่งแล้ว ผู้รับจ้างจะต้องจัดให้มีการประกันภัยความรับผิดชอบต่อบุคคลที่สาม (Third Party) โดยครอบคลุมความเสียหายทุกชนิดทุกประเภทที่อาจเกิดขึ้นจากการทำงานของผู้รับจ้างและบริวารในวงเงินประกันภัย 1,000,000 บาท (หนึ่งล้านบาทถ้วน) ต่อครั้งของการเกิดความเสียหายโดยไม่จำกัดจำนวนครั้ง

14. สิทธิในการบอกเลิกสัญญา

กรณีที่ผู้รับจ้างมิได้ลงมือทำงานภายในกำหนดเวลา หรือไม่สามารถทำงานให้แล้วเสร็จตามกำหนดเวลา หรือมีเหตุให้เชื่อได้ว่าผู้รับจ้างไม่สามารถทำงานให้แล้วเสร็จภายในกำหนดเวลา หรือจะแล้วเสร็จล่าช้าเกินกว่ากำหนดเวลา หรือผู้รับจ้างทำผิดสัญญาข้อใดข้อหนึ่ง หรือตกเป็นผู้ล้มละลาย หรือเพิกเฉยไม่ปฏิบัติตามคำสั่งของคณะกรรมการตรวจการจ้าง หรือผู้ควบคุมงานที่ รพม. แต่งตั้ง รพม. มีสิทธิที่จะบอกเลิกสัญญานี้ได้ และมีสิทธิจ้างผู้รับจ้างรายใหม่เข้าทำงานของผู้รับจ้างให้ลุล่วงไปได้ด้วย

การที่ รพม. ไม่ใช้สิทธิเลิกสัญญาดังกล่าวข้างต้นไม่เป็นเหตุให้ผู้รับจ้างพ้นจากความรับผิดชอบตามสัญญา



ภาคผนวก

PROJECT NAME

ศูนย์เลี้ยงเด็ก รพม.

กรุงเทพมหานคร

แบบก่อสร้าง
16.06.66

สารบัญแบบ 01

ลำดับ	เลขหน้า	รายละเอียด	แบบออก	REV.	ว.จ.ด.ปป	หมายเหตุ
01	N-000	ปก	05.06.66	B	12.06.66	
02	N-001	สารบัญแบบ 01	05.06.66	B	12.06.66	
03	N-002	สารบัญแบบ 02	05.06.66	A	05.06.66	
04	N-004	รายการประกอบแบบ 01	05.06.66	A	05.06.66	
05	N-005	รายการประกอบแบบ 02	05.06.66	A	05.06.66	
06	N-006	รายการประกอบแบบ 03	05.06.66	A	05.06.66	
07	N-007	สัญญาประกอบแบบ	05.06.66	A	05.06.66	
08	N-008	รายการวัสดุ	05.06.66	A	05.06.66	
09	100	แบบแปลนเดิม	05.06.66	A	05.06.66	
10	N-100	แบบปรับปรุงพื้นที่เด็ก	05.06.66	B	12.06.66	
11	N-101	แบบรูปตัด A-A	05.06.66	B	12.06.66	
12	N-102	แบบรูปตัด B-B	05.06.66	B	12.06.66	
13	N-200	EXISTING PLANแบบขยาย ห้องพักผ่อน	05.06.66	B	12.06.66	
		C-01				
14	N-201	DEMOLITION PLANแบบขยาย ห้องพักผ่อน	05.06.66	B	12.06.66	
		บ้น C-01				
15	N-202	RENOVATION PLAN แบบขยาย ห้องพักผ่อน	05.06.66	B	12.06.66	
		เด็ก C-01				
16	N-203	รูปด้าน 01RENOVATION PLAN ห้องพักผ่อน	05.06.66	B	12.06.66	
		บ้น C-01				
		รูปด้าน 02RENOVATION PLAN ห้องพักผ่อน				
		บ้น C-01				
17	N-204	รูปด้าน 03RENOVATION PLAN ห้องพักผ่อน	05.06.66	B	12.06.66	
		บ้น C-01				
		รูปด้าน 04RENOVATION PLAN ห้องพักผ่อน				
		บ้น C-01				
18	N-300	RENOVATION PLANแบบขยาย ห้องทำกิจกรรม	05.06.66	A	05.06.66	
		B-01				
19	N-301	รูปด้าน 01 RENOVATION PLANแบบขยาย	05.06.66	A	05.06.66	
		ทำกิจกรรม B-01				
		รูปด้าน 02 RENOVATION PLANแบบขยาย				
		ทำกิจกรรม B-01				
20	N-302	รูปด้าน 03 RENOVATION PLANแบบขยาย	05.06.66	A	05.06.66	
		ทำกิจกรรม B-01				
		รูปด้าน 04 RENOVATION PLANแบบขยาย				
		ทำกิจกรรม B-01				
21	N-400	EXISTING PLANแบบขยาย ห้องเด็กเล็ก	05.06.66	B	12.06.66	
		A-01				
22	N-401	DEMOLITION PLANแบบขยาย ห้องเด็กเล็ก	05.06.66	B	12.06.66	
		A-01				

ลำดับ	เลขหน้า	รายละเอียด	แบบออก	REV.	ว.จ.ด.ปป	หมายเหตุ
23	N-402	RENOVATION PLANแบบขยาย ห้องเด็กเล็ก	05.06.66	B	12.06.66	
		A-01				
24	N-403	รูปด้าน 01RENOVATION PLANแบบขยาย	05.06.66	B	12.06.66	
		ห้องเด็กเล็ก A-01				
		รูปด้าน 02RENOVATION PLANแบบขยาย				
		ห้องเด็กเล็ก A-01				
25	N-404	รูปด้าน 03RENOVATION PLANแบบขยาย	05.06.66	B	12.06.66	
		ห้องเด็กเล็ก A-01				
		รูปด้าน 04RENOVATION PLANแบบขยาย				
		ห้องเด็กเล็ก A-01				
26	N-500	EXISTING PLANแบบขยาย ห้องเด็กโต	05.06.66	B	12.06.66	
		A-02				
27	N-501	DEMOLITION PLANแบบขยาย ห้องเด็กโต	05.06.66	B	12.06.66	
		A-02				
28	N-502	RENOVATION PLANแบบขยาย ห้องเด็กโต	05.06.66	B	12.06.66	
		A-02				
29	N-503	รูปด้าน 01RENOVATION PLANแบบขยาย	05.06.66	B	12.06.66	
		ห้องเด็กโต A-02				
		รูปด้าน 02RENOVATION PLANแบบขยาย				
		ห้องเด็กโต A-02				
30	N-504	รูปด้าน 03RENOVATION PLANแบบขยาย	05.06.66	B	12.06.66	
		ห้องเด็กโต A-02				
		รูปด้าน 04RENOVATION PLANแบบขยาย				
		ห้องเด็กโต A-02				
31	N-600	EXISTING PLANแบบขยาย ห้องเตรียมอาหาร	05.06.66	B	12.06.66	
		A-03				
32	N-601	DEMOLITION PLANแบบขยาย ห้องเตรียมอาหาร	05.06.66	B	12.06.66	
		A-03				
33	N-602	RENOVATION PLANแบบขยาย ห้องเตรียมอาหาร	05.06.66	B	12.06.66	
		A-03				
34	N-603	รูปด้าน 01RENOVATION PLANแบบขยาย	05.06.66	B	12.06.66	
		ห้องเตรียมอาหาร A-03				
		รูปด้าน 02RENOVATION PLANแบบขยาย				
		ห้องเตรียมอาหาร A-03				
35	N-604	รูปด้าน 03RENOVATION PLANแบบขยาย	05.06.66	B	12.06.66	
		ห้องเตรียมอาหาร A-03				
		รูปด้าน 04RENOVATION PLANแบบขยาย				
		ห้องเตรียมอาหาร A-03				
36	N-700	EXISTING PLANแบบขยาย ห้องทำครัว	05.06.66	A	05.06.66	
		A-04				



การรถไฟฟ้าขนส่งมวลชนแห่งประเทศไทย
Mass Rapid Transit Authority of Thailand

โครงการ
ปรับปรุงอาคารที่พักพนักงาน
เป็นศูนย์รับเลี้ยงเด็ก รฟม.

สถานที่ตั้ง
ถนนพระราม 9 แขวงจตุจักร เขตจตุจักร
กรุงเทพมหานคร

Atun

นายพิษณุพงศ์ พงศ์วิเศษกิจ
รองผู้อำนวยการรถไฟฟ้าขนส่งมวลชน
แห่งประเทศไทย (บริหาร)

นายสุทัศน์ สิงห์
ผู้อำนวยการรถไฟฟ้าขนส่งมวลชน
แห่งประเทศไทย

นายสุทัศน์ สิงห์
ผู้อำนวยการรถไฟฟ้าขนส่งมวลชน
แห่งประเทศไทย

นายศุภวุฒิ เสกสุวรรณ
ผู้อำนวยการฝ่ายวิศวกรรมและสถาปัตยกรรม
ก่อสร้างรถไฟฟ้า

นายสรศักดิ์ โสคติโยสิน ๓-๓๓ 3595
หมายเลขวิทยุ

กองวิศวกรรมไฟฟ้าและเครื่องกล
นายวณิช สุวีระธรรม ๓-๓๓ 24947
เลขที่โทรศัพท์มือถือ ๙ ๖ ๖

นายปวีร์ศักดิ์ เว็ททอง ๓-๓๓ 3572
หัวหน้าแผนกอาคาร

นายณภัทน์ นิสานิก ๓-๓๓ 13425
สถาปนิก 7

นายภาณุสินทร์ บูรณพิลา ๓-๓๓ 4400
หัวหน้าแผนกอาคารและสถาปัตยกรรมไฟฟ้า
/ ๓-๓๓ ๓๖๓๖

นายสมเกียรติ งามเกษมกิจ ๓-๓๓ 10939
วิศวกร ๕

เป็นที่ยก
ใช้สำหรับยื่นขอใบอนุญาต
/ ๓-๓๓ ๓๖๓๖
ใช้สำหรับยื่นขอใบอนุญาต
/ ๓-๓๓ ๓๖๓๖
ใช้สำหรับยื่นขอใบอนุญาต
/ ๓-๓๓ ๓๖๓๖
ใช้สำหรับยื่นขอใบอนุญาต
/ ๓-๓๓ ๓๖๓๖

แบบแปลน
สารบัญแบบ 01

มาตรฐานส่วน
วันที่ 12 มิถุนายน 2566

REV. B
เลขหน้า
IN-001
เลขหน้า

Handwritten mark

หมวด 1
อาคาร

การก่อสร้าง ดัดแปลง รื้อถอน หรือเคลื่อนย้าย

1. ก่อนดำเนินการก่อสร้าง ดัดแปลง รื้อถอน หรือเคลื่อนย้ายอาคาร
 - 1.1 ต้องสำรวจและจัดส่งแบบแผนผังแสดงรายละเอียดต่าง ๆ ของตำแหน่งความลึกและขนาดของโครงสร้างใต้ดินฐานรากอาคารข้างเคียง และสาธารณูปโภคอื่น ๆ
 - 1.2 จัดทำมาตรการเพื่อป้องกันมิให้เกิดอันตรายต่อสุขภาพ ชีวิต ร่างกาย ทรัพย์สิน ตลอดจนมาตรการในการ รักษาคุณภาพสิ่งแวดล้อม และป้องกันปัญหาการจราจร และสิ่งสาธารณประโยชน์ (ดูรายการประกอบแบบงานวิศวกรรมโยธา)
 - 1.3 กรณีอาคารที่ปลูกสร้างติดต่อกับทางสาธารณะ จะลงมือปลูกสร้างได้ต่อเมื่อได้นัดหมายให้นายช่างทราบเพื่อตรวจสอบแนวติดตั้งสิ่งป้องกันอันตรายที่จะเกิดขึ้น ต่อผู้ใช้ทางสาธารณะนั้น
2. ในระหว่างดำเนินการก่อสร้าง ดัดแปลง รื้อถอน หรือเคลื่อนย้ายอาคาร
 - 2.1 ขอบเขตและทางเข้าออกสถานที่ก่อสร้าง
 - 2.1.1 ต้องมีสถานที่ เพื่อใช้สำหรับล้างล้อรถพร้อมอุปกรณ์ที่ใช้ฉีดที่มีความดันสูง เพื่อล้างล้อรถ หรือตัวถังรถ หรือวิธีการอื่นที่เหมาะสม เพื่อทำความสะอาดก่อนออกจาก สถานที่ก่อสร้าง
 - 2.1.2 ต้องจัดทำรั้วชั่วคราวทึบและแข็งแรง สูงไม่น้อยกว่า 2 เมตร ปิดกั้นตามแนวเขตที่ติดต่อกับที่สาธารณะ หรือที่ดินทางเจ้าของ หรือที่ดินทางผู้ครอบครอง กรณีติดต่อกับที่สาธารณะจะต้องมีสิ่งปกคลุมทางเดิน เพื่อป้องกันวัสดุตกหล่นด้วย
 - 2.1.3 ห้ามมิให้เปิดทางเข้า-ออกมากกว่า 2 ช่องทางและให้ใช้ยางแอสฟัลต์ หรือ คอนกรีต ปูบริเวณทางเข้า-ออกด้วย
 - 2.1.4 ในการจัดทำทางเข้า-ออก ห้ามมิให้ถมช่องทางน้ำไหล เพื่อใช้เป็นทาง เข้า-ออก และต้องไม่กระทำการใด ๆ ที่จะก่อให้เกิดความเสียหายต่อระบบระบายน้ำ หรือ กีดขวางช่องทางน้ำสาธารณะ
 - 2.1.5 ผู้ทำการก่อสร้างอาคาร ที่ติดกับที่สาธารณะ มีหน้าที่ดูแลรักษาความสะอาด ทางเท้าถนน และ ที่สาธารณะที่ติดอยู่กับอาคารที่ก่อสร้างหรือบริเวณของอาคารที่ ก่อสร้าง
 - 2.1.6 ภายในรั้วบริเวณที่ก่อสร้างต้องจัดให้มีร่องน้ำและบ่อักเก็บน้ำ ขนาดที่เพียงพอ เพื่อรองรับน้ำที่เกิดจากการก่อสร้าง และก่อนระบายลงสู่ทางน้ำสาธารณะ ต้องจัดให้มีระบบบำบัด ดักขยะสิ่งปฏิกูล เศษวัสดุ หรือสารเคมีที่ใช้ในการก่อสร้าง
 - 2.2 วัสดุและการจัดกองวัสดุ
 - 2.2.1 ผงซีเมนต์ ที่มีปริมาตรมากกว่า 20 ตัน ต้องคลุมด้วยผ้าคลุมหรือเก็บในพื้นที่ ที่ปิดล้อมทั้งด้านบนและด้านข้างอีก 3 ด้าน
 - 2.2.2 ผงซีเมนต์ หรือเคมีภัณฑ์ที่ใช้ในการก่อสร้าง ต้องบรรจุในภาชนะที่ปิดมิดชิด
 - 2.2.3 การกองวัสดุที่มีฝุ่น ต้องปิดหรือปกคลุม หรือเก็บในพื้นที่ที่ปิดล้อมทั้งด้านบน และด้านข้างอีก 3 ด้าน หรือฉีด พรม ด้วยน้ำเพื่อที่จะให้ฝุ่นเปียกอยู่เสมอ หรือวิธีการอื่นที่ เหมาะสม
 - 2.2.4 การขนย้าย วัสดุที่มีฝุ่น ต้องฉีดพรม ด้วยน้ำทันทีก่อนยกย้าย

- 2.2.5 ห้ามดำเนินการ ตัดแต่ง กอง หรือเก็บเครื่องมือ เครื่องใช้ วัสดุ ก่อสร้าง หรือ ชิ้นส่วนโครงสร้างในที่สาธารณะ เว้นแต่ได้รับอนุญาตหรือได้รับความเห็นชอบจากผู้ว่าราชการ จังหวัดหรือเขตและผู้ดำเนินการต้องจัดให้มีการป้องกันอันตรายที่อาจเกิดต่อสุขภาพ ชีวิต ร่างกาย หรือทรัพย์สินและติดตั้งไฟให้มีความส่องสว่างเพียงพอในระหว่างพระอาทิตย์ตกถึง พระอาทิตย์ขึ้นด้วย
- 2.3 การเคลื่อนย้ายวัสดุที่ทำให้เกิดฝุ่นด้วยสายพาน
 - 2.3.1 ระบบขนส่งแบบสายพานที่ขนวัสดุต้องปิดด้านบนและด้านข้างทั้ง 2 ด้าน
 - 2.3.2 จุดเชื่อมระหว่าง 2 สายพาน ต้องจัดทำหลังคาปิดให้มิดชิด
 - 2.3.3 บริเวณปลายสายพานต้องติดตั้งอุปกรณ์ที่ใช้สำหรับกำจัดเศษวัสดุที่ตกค้างอยู่บนสายพานและ จัดเก็บให้เรียบร้อยก่อนที่วัสดุจะตกลงสู่พื้น
- 2.4 การเจาะ การตัด การขุดผิววัสดุที่มีฝุ่น โดยใช้เครื่องจักร หรือเครื่องยนต์ ต้องฉีดน้ำหรือสารเคมีบนผิวอย่างต่อเนื่อง เว้นแต่ได้มีการติดตั้งอุปกรณ์ที่แยกฝุ่นหรือกรองฝุ่นไว้แล้ว
- 2.5 การผสมคอนกรีต การไสไม้ การกระทำใด ๆ ที่ก่อให้เกิดมลภาวะต้องจัดทำในพื้นที่ที่ได้คลุมด้วยผ้าคลุม หรือในท้องที่มีหลังคา และผนังปิดด้านข้างอีก 3 ด้าน หรือวิธีการอื่นที่ เหมาะสม
- 2.6 การดำเนินการกับเศษวัสดุที่เหลือใช้
 - 2.6.1 เศษวัสดุจะต้องปกคลุมด้วยผ้าคลุมหรือปิดมิดชิดทั้งด้านบน และด้านข้างทั้ง 3 ด้าน
 - 2.6.2 ต้องจัดให้มีปล่องชั่วคราว หรือวิธีการอื่นที่เหมาะสมที่ปิดมิดชิด สำหรับทิ้ง หรือลำเลียงเศษวัสดุ
 - 2.6.3 ต้องขนย้ายเศษวัสดุ ขยะ และสิ่งปฏิกูล ออกจากสถานที่ก่อสร้าง อย่างน้อยทุก ๆ 2 วันหากยังไม่พร้อมที่จะขนย้ายต้องจัดให้มีที่พักรวมที่มีขนาดเพียงพอ อยู่ในตำแหน่งที่สะดวกต่อการจัดเก็บและต้องมีมาตรการทำความสะอาดอย่างต่อเนื่องตลอดเวลา ป้องกันไม่ให้ เกิดฝุ่นละออง หรือ สิ่งสกปรก เปโระเปื้อน
- 2.7 การควบคุมด้านฝุ่นละอองและเศษวัสดุร่วงหล่น
 - 2.7.1 การก่อสร้าง ดัดแปลง รื้อถอน หรือเคลื่อนย้ายอาคารในส่วนที่อยู่เหนือระดับดินเกิน 10 เมตร ต้องใช้ผ้าใบทึบ หรือ ผ้าใบโปร่งแสง หรือวัสดุอื่นที่เหมาะสมปิดกั้นตัวอาคาร เพื่อป้องกันเศษวัสดุก่อสร้างร่วงหล่นและฝุ่นละอองฟุ้งกระจาย
- 2.8 การทำฐานรากอาคาร
 - 2.8.1 การทำฐานรากอาคารโดยใช้เสาเข็มด้วยการเจาะ กัด หรือตอก และการขุดดิน ผู้ดำเนินการจะกระทำได้เฉพาะในเวลาระหว่างพระอาทิตย์ขึ้นถึงพระอาทิตย์ตก ถ้าจะกระทำใน เวลาระหว่างพระอาทิตย์ตกถึงพระอาทิตย์ขึ้น ต้องได้รับอนุญาตเป็นหนังสือจากนายช่าง และ ได้รับความเห็นชอบจากผู้ว่าราชการจังหวัด หรือเขต ก่อน
 - 2.8.2 ปั่นจั่น เครื่องมือ เครื่องจักรที่ใช้สำหรับตอกเสาเข็ม หรือเจาะดินเพื่อทำเสาเข็ม ต้องจัดให้มีการ ป้องกัน เสียง ควัน และการฟุ้งกระจายของเศษดินขณะดำเนินการโดยใช้ผ้าใบ ทึบหรือวัสดุอย่างอื่นหรือเทียบเท่า ซึ่งรอบบริเวณมีความสูง อย่างน้อย 2 ใน 3 ของความสูงของ ปั่นจั่นที่ใช้ตอกเสาเข็ม หรือเจาะดิน



การรถไฟฟ้าขนส่งมวลชนแห่งประเทศไทย
Mass Rapid Transit Authority of Thailand

โครงการ
ปรับปรุงอาคารที่พักพนักงาน
เป็นศูนย์รับเลี้ยงเด็ก รฟม.

สถานที่ตั้ง
ถนนพระราม 9 แขวงปทุมวัน เขตปทุมวัน
กรุงเทพมหานคร

นายประจักษ์ พงศ์สุภสมิทธิ์
จะอยู่ว่าการราชการรถไฟฟ้าขนส่งมวลชน
แห่งประเทศไทย (บริหาร)

นายสุทัศน์ สีวรงค์
ผู้ช่วยผู้ว่าการการรถไฟฟ้าขนส่งมวลชน
แห่งประเทศไทย

นายสุทัศน์ สีวรงค์
ผู้อำนวยการฝ่ายวิศวกรรมและสถาปัตยกรรม
การรถไฟฟ้าขนส่งมวลชน

นายวิฑูรย์ วัฒนกิจ
ผู้อำนวยการฝ่ายวิศวกรรมและสถาปัตยกรรม
การรถไฟฟ้าขนส่งมวลชน

นายวิฑูรย์ วัฒนกิจ ส.ศ.บ. 3572
หัวหน้าแผนกสถาปัตยกรรม

นายวิฑูรย์ วัฒนกิจ ส.ศ.บ. 13425
สถาปนิก ๗

นายบรรพตพิณฑ์ บูรณ์วีระภา ส.ศ.บ. 4400
หัวหน้าแผนกสถาปัตยกรรมและสถาปัตยกรรมไฟฟ้า
[กษณพณัน]

นายสมเกียรติ ชานการกิจ ส.ศ.บ. 46030
วิศวกร ๖

เป็นนัก
- วิศวกรโยธา
- วิศวกรโยธา
- วิศวกรโยธา

แบบร่าง
รายการประกอบแบบ 01

มาตรฐานงาน
วันที่ 05 มิถุนายน 2565

REV. A
IN-004

2.8.3 ถ้าตำแหน่งของเสาเข็มอยู่ห่างจากอาคารต่างเจ้าของ หรือต่างผู้ครอบครองน้อยกว่า 30 เมตร ให้ ใช้ระบบเสาเข็มที่มีการเจาะดินออกบ้างหรือทั้งหมด

2.8.4 การทำเข็มพิค การทำเสาเข็ม และการขุดคูด จะต้องกระทำห่างจากเขตที่ดิน ข้างเคียงหรือต่างเจ้าของไม่น้อยกว่า 80 เซนติเมตร หรือตามที่กฎหมายอื่นกำหนดไว้ เว้นแต่จะได้รับการยินยอมจากเจ้าของที่ดินข้างเคียงหรือต่างของเป็นหนังสือ

2.8.5 ดินที่ขุดออกจากการก่อสร้างฐานราก ต้องจัดให้มีที่กองโดยเฉพาะ และต้องปิดหรือปกคลุม หรือเก็บในพื้นที่ที่ปิดล้อม ซึ่งไม่ก่อให้เกิดความเดือดร้อนรำคาญต่อเจ้าของที่ดินข้างเคียงหรือประชาชนที่ใช้ที่สาธารณะ

2.9 นิ่งร้าน

2.9.1 นิ่งร้านที่ใช้ในการก่อสร้างที่สูงเกิน 5 ชั้น หรือ 21 เมตร ผู้ดำเนินการต้องยื่นแผน ฝังบริเวณแบบแปลน และรายการประกอบแบบแปลนของนิ่งร้าน ซึ่งออกแบบ และคำนวณโดยผู้ ด้รับไลใบอนุญาตให้เป็นผู้ประกอบวิชาชีพ ตามพระราชบัญญัติวิศวกรรม พ.ศ. 2505 ต่อ จังหวัดหรือเขต เพื่อเป็นหลักฐานก่อนจะสร้างนิ่งร้าน ดังกล่าว

2.9.2 นิ่งร้านที่ทำด้วยโลหะต้องรับน้ำหนักได้ ไม่น้อยกว่าสองเท่าของน้ำหนักบรรทุกสูงสุดบนนิ่งร้านนั้นๆ และ ไม่น้อยกว่าสี่เท่าในกรณีที่นิ่งร้านทำด้วยไม้

2.9.3 อาคารสูงตั้งแต่ 10 เมตร ขึ้นไปจะต้องมีที่วาง เพื่อติดตั้งนิ่งร้าน ไม่น้อยกว่า 80 เซนติเมตร และจะลำที่ดินต่างเจ้าของหรือผู้ครอบครองมิได้ เว้นแต่จะได้รับความยินยอมเป็นหนังสือ

2.10 การควบคุมด้านเสียงแสง

2.10.1 การก่อสร้าง ดัดแปลง รื้อถอนหรือเคลื่อนย้ายอาคาร จะกระทำให้เกิดเสียงดังเกินกว่า 75 เดซิเบล (เอ) ในระหว่างระยะ 30 เมตร ไม่ได้

2.10.2 ห้ามก่อสร้างหรือกระทำการใด ๆ ในบริเวณที่ได้รับอนุญาตให้ก่อสร้าง ดัดแปลง รื้อถอน 7 หรือเคลื่อนย้ายอาคาร ซึ่งก่อให้เกิดเสียง แสง และมลภาวะรบกวนต่อ สุขภาพ ชีวิต ร่าง กาย ของผู้อยู่อาศัยข้างเคียงระหว่าง 22.00 น. ถึง 06.00 น. เว้นแต่จะมี มาตรการป้องกันเป็นอย่างดี และ ได้รับการเห็นชอบจากผู้ว่าราชการจังหวัด หรือเขต

2.10.3 ผู้ควบคุมงาน ซึ่งเป็นผู้ประกอบการวิชาชีพควบคุม ตามพระราชบัญญัติวิชาชีพ วิศวกรรม พ.ศ. 2505 และพระราชบัญญัติวิชาชีพสถาปัตยกรรม พ.ศ. 2508 ต้องแสดงรายการ ตรวจสอบงานก่อสร้างตามมาตรฐานการปฏิบัติงานทางวิศวกรรม และสถาปัตยกรรมควบคุม โดยส่งเป็นเอกสารบันทึกผลการตรวจสอบลงลายมือชื่อกำกับแล้ว ส่งให้พนักงานเจ้าหน้าที่ตรวจ สอบ ภายในวันที่ 5 ของทุกเดือนตามภาคผนวกท้ายประกาศนี้

3. เมื่อดำเนินการก่อสร้างแล้วเสร็จ

3.1 ต้องรีบดำเนินการเก็บเศษวัสดุที่เหลือจากการก่อสร้าง และทำความสะอาดบริเวณสถานที่ก่อสร้างและรอบสถานที่ก่อสร้างโดยเร็ว

3.2 ต้องทำการล้างท่อระบายน้ำ หรือทำความสะอาดทางระบายน้ำสาธารณะให้ปราศจาก เศษวัสดุที่ตกหล่นอื่นเนื่องมาจากการก่อสร้างให้เรียบร้อย

3.3 ในกรณีที่การก่อสร้าง ดัดแปลง รื้อถอน หรือเคลื่อนย้ายอาคารทำให้ถนน สาธารณะ หรือทางสาธารณะ หรือสาธารณูปโภคอื่นเกิดความเสียหายต้องทำการซ่อมแซมให้อยู่ในสภาพดี

3.4 การต่อเชื่อมสิ่งต่างๆกับสาธารณูปโภค เช่น การเปิดทางเข้า – ออกการเชื่อมต่อระบายน้ำ กานต่อเชื่อมท่อประปา ฯลฯ ต้องไม่ก่อให้เกิดความเสียหายต่อส่วนรวม และต้องเป็นไปตามบทบัญญัติของกฎหมายในเรื่องนั้นๆ

หมวด 2

สาธารณูปโภค

การก่อสร้าง ปรับปรุง

1. ก่อนดำเนินการก่อสร้าง หรือปรับปรุงสาธารณูปโภค

1.1 ก่อนเริ่มลงมือก่อสร้าง ปรับปรุง ผู้รับจ้างหรือผู้ดำเนินการ ต้องสำรวจรายละเอียดตำแหน่งความลึกและขนาดของโครงสร้างใต้ดิน หรือสิ่งก่อสร้างอื่น ๆ เช่น ถนน ท่อระบายน้ำ ท่อประปา สายเคเบิล ฯลฯ และ วางมาตรการอย่างหนึ่งอย่างใด เพื่อป้องกันมิให้เกิดภัยอันตรายต่อสุขภาพ ชีวิต ร่างกาย หรือทรัพย์สิน

1.2 ต้องจัดให้มีแผนการลดผลกระทบด้านเสียง และความสั่นสะเทือนขณะเจาะหรือตอกเข็มและให้เป็นไปตาม มาตรฐานที่สำนักงานนโยบายและแผนสิ่งแวดล้อมกำหนด

1.3 ต้องจัดให้มีการวางแผนกองวัสดุ ในบริเวณก่อสร้าง โดยกองวัสดุเท่าที่จำเป็นเมื่อเปิดหน้าดินแล้วต้องปิด หน้าดินด้วยวัสดุที่สามารถป้องกันการฟุ้งกระจายของฝุ่นละออง เช่น คอนกรีต ยางแอสฟัลต์ ฯลฯ และ จะต้องดำเนินการปิดผิวดินทันทีที่ไม่มี ความจำเป็นต้องทำงานที่ผิวพื้น โดยเฉพาะการก่อสร้างบนถนน ในกรณีจำเป็นต้องใช้แผ่นเหล็ก ให้ใช้แผ่นเหล็กที่มีความแข็งแรงเพียงพอและไม่โก่งตัวตัวมากเกินไป ไม่ก่อให้เกิดเสียง ความสั่นสะเทือน รอยต่อของแผ่นเหล็กจะต้องให้ ได้มาตรฐานตามหลักวิศวกรรม และผิวของแผ่นเหล็กต้องไม่ลื่นไถล

1.4 วางแผนการก่อสร้างให้เป็นระบบแท่ง เช่น งานเสาเข็ม ควรใช้ระบบตอกแท่งระบบเข็มเจาะและใช้เครื่องจักรกลที่ปราศจากควันหรือมลภาวะ

1.5 ควรจัดเทคนิคการก่อสร้างให้เป็นระบบสำเร็จรูป หรือกึ่งสำเร็จรูปที่มีการหลอคอนกรีตหรือการก่อสร้างที่หน่วยงานก่อสร้างให้น้อยที่สุด

1.6 ต้องจัดให้มีขั้นตอนการขนย้ายวัสดุที่รื้อถอนออก หรือขุดดินอย่างมีประสิทธิภาพ และจะต้องมีรถบรรทุกมารับ นำไปทิ้ง โดยไม่มีกองหรือกักไว้ที่หน้างาน

1.7 จัดเทคนิคการก่อสร้างที่หลีกเลี่ยงการปิดกั้นการจราจร

2. ในระหว่างดำเนินการก่อสร้าง หรือปรับปรุงสาธารณูปโภค

2.1 ผู้ควบคุมงาน ซึ่งเป็นผู้ประกอบการวิชาชีพควบคุม ตามพระราชบัญญัติวิชาชีพ วิศวกรรม พ.ศ. 2505 แก่ โย เพิ่มเติมโดยพระราชบัญญัติวิชาชีพวิศวกรรม (ฉบับที่ 3) พ.ศ. 2520 และพระราชบัญญัติวิชาชีพสถาปัตยกรรม พ.ศ. 2508 ต้องตรวจสอบงานก่อสร้างตามมาตรฐานการปฏิบัติงานทางวิศวกรรม และสถาปัตยกรรมควบคุม และต้องกำกับดูแลงานก่อสร้างหรือปรับปรุงให้ดำเนินการไปโดยถูกต้องตามรูปแบบรายการและวิธีการที่เหมาะสม ตามจรรยาบรรณในการประกอบวิชาชีพ

2.2 กำหนดขอบเขตหน่วยงานก่อสร้างให้ทางเข้า-ออก และเวลาที่ใช้เข้า-ออก ต้องไม่ส่งผล กระทบต่อการจราจร

2.3 เมื่อแนวโครงการตัดผ่านชุมชนหรือแนวของโครงการอยู่ห่างจากชุมชนไม่เกิน 100 เมตร จากขอบเขตโครงการ หรือเขตก่อสร้างบนถนน หรือทางเดิน จะต้องดำเนินการป้องกันผลกระทบ ด้านฝุ่นละออง เสียง ความสั่นสะเทือนและการจราจร ดังต่อ



การรถไฟฟ้าขนส่งมวลชนแห่งประเทศไทย
Mass Rapid Transit Authority of Thailand

โครงการ
ปรับปรุงอาคารที่พักพนักงาน
เป็นศูนย์รับเลี้ยงเด็ก รพม.

สถานที่ตั้ง
ถนนพหลโยธิน 5 กิโลเมตรขาออก เขตจตุจักร
กรุงเทพมหานคร

(Handwritten Signature)

นายพัฒนาพงษ์ พงศ์คุณนิธิ
รองผู้อำนวยการรถไฟฟ้าขนส่งมวลชน
แห่งประเทศไทย (บริหาร)

นายสุทัศน์ สีระเขต
ผู้อำนวยการโครงการรถไฟฟ้าขนส่งมวลชน
แห่งประเทศไทย

นายสุทัศน์ สีระเขต
ผู้อำนวยการโครงการรถไฟฟ้าขนส่งมวลชน
แห่งประเทศไทย

นายสุทัศน์ สีระเขต
ผู้อำนวยการโครงการรถไฟฟ้าขนส่งมวลชน
แห่งประเทศไทย

นางสาวสุภาวดี งามชูวชิระ
ผู้อำนวยการฝ่ายวิศวกรรมและสถาปัตยกรรม

กองสถาปัตยกรรม

นายสงกรานต์ โลดภิโยธิน ส.ศ.ค. 3595
และภรรยาเป็นกรรม

กองวิศวกรรมไฟฟ้าและแรงเหวี่ยง

นายวณิช สุกิจธรรมะ ส.ศ.ค. 24847
และภรรยาเป็นกรรม

นายปริยัติวิทย์ เกียรติพงษ์ ส.ศ.ค. 3577
ภรรยาเป็นกรรม

นายณวิทย์ นิตยาวิทย์ ส.ศ.ค. 13425
ภรรยาเป็นกรรม

นายเกษมทิพย์ บูรณศิริ ส.ศ.ค. 44400
ภรรยาเป็นกรรม (ราชการกรุงเทพมหานคร)
(Handwritten Signature)

นายสมเกียรติ ช่างกิตติสุข ส.ศ.ค. 46639
ภรรยาเป็นกรรม

บันทึก
ไว้สำหรับโครงการรถไฟฟ้าขนส่งมวลชน
การปรับปรุงอาคารที่พักพนักงาน
เป็นศูนย์รับเลี้ยงเด็ก รพม. (ฉบับที่ 3)
พ.ศ. 2520 และพระราชบัญญัติวิชาชีพ
วิศวกรรม พ.ศ. 2505 แก่ โย เพิ่มเติมโดย
พระราชบัญญัติวิชาชีพวิศวกรรม (ฉบับที่ 3)
พ.ศ. 2520 และพระราชบัญญัติวิชาชีพ
สถาปัตยกรรม พ.ศ. 2508 ต้องตรวจสอบงาน
ก่อสร้างตามมาตรฐานการปฏิบัติงานทาง
วิศวกรรม และสถาปัตยกรรมควบคุม และ
ต้องกำกับดูแลงานก่อสร้างหรือปรับปรุง
ให้ดำเนินการไปโดยถูกต้องตามรูปแบบ
รายการและวิธีการที่เหมาะสม ตาม
จรรยาบรรณในการประกอบวิชาชีพ

แบบแปลน
รายการประกอบแบบ 02

มาตรฐานการ
วันที่ 05 มิถุนายน 2568

REV. A เลขที่
IN-005

แบบร่าง

/

ไปนี้

2.3.1 บริเวณที่ทำการเปิดผิวหน้าดิน รื้อถอนทำลายสิ่งปลูกสร้างของวัสดุ อุปกรณ์ ขุดเจาะ ผสมคอนกรีตต้องทำรั้วทึบ เช่น คอนกรีตทึบ เหล็กแผ่นหนา หรือไม้ กระดานหนาโดยรอบบริเวณที่ดำเนินการ มีความสูงจากพื้นดินไม่น้อยกว่า 1 เมตร และ ต้องมีความมั่นคงแข็งแรง สามารถป้องกันการกระแทกและยึดติดแน่นกับพื้น เพื่อกันดิน น้ำ ทราย โคลน ไทล่ออกสู่ภายนอก เว้นแต่ลักษณะงานทางเทคนิคที่ต้องทำอย่างต่อเนื่องที่ไม่ สามารถจัดทำรั้วได้ ผู้ดำเนินการต้อง เสนอวิธีการป้องกันภัยอันตราย และ เหตุเดือดร้อน รำคาญให้จังหวัดหรือเขตเห็นชอบก่อน

2.3.2 ภายในรั้วทึบต้องจัดให้มีร่องน้ำและบ่อกักเก็บน้ำขนาดเพียงพอเพื่อ รองรับน้ำที่เกิดจากการราดน้ำ หรือล้างล้อรถขนส่งวัสดุ เมื่อปริมาณน้ำมากเพียงพอ ต้อง คุ้ดไปกำจัดที่อื่น

2.3.3 ปากทางเข้า-ออกต้องปิดทับด้วยวัสดุถาวร เช่น คอนกรีต ยาง แอสฟัลต์ ฯลฯ ต้องไม่เปิดทางเข้า-ออก ในพื้นที่ก่อสร้างเกินกว่า 1 ช่องทาง และต้องไม่ กลบช่องทางน้ำไหลเพื่อใช้เป็นทางเข้า-ออก รวมทั้งต้องไม่กระทำการใด ๆ ที่จะก่อให้เกิด ความเสียหายต่อระบบระบายน้ำ หรือกีดขวางช่องทางน้ำสาธารณะ

2.3.4 บริเวณที่ตั้งโรงงานผสมคอนกรีต ต้องห่างจากชุมชนที่พักอาศัย อย่างน้อย 100 เมตร หรือเป็นระบบปิดทั้งหมด และต้องกันรั้วสูงอย่างน้อย 3 เมตร รอบ บริเวณที่ทำกิจกรรมดังกล่าว

2.4 การเจาะ การตอกเสาเข็ม การขุดผิวดิน การตอก กระแทกหรือตอกภายใน รั้วที่มีพื้นที่ก่อสร้าง ให้ทำในช่วงเวลากลางวันไม่ควรทำในเวลากลางคืน เพราะจะเกิด ความรบกวนต่อประชาชน

2.5 ก่อนออกจากเขตก่อสร้าง ต้องจัดให้มีบริเวณสำหรับล้างล้อรถขนส่งวัสดุ

2.6 การลำเลียงวัสดุทำได้เฉพาะตอนกลางวัน และควรทำให้เสร็จในคราวเดียว โดยหลีกเลี่ยงการกองวัสดุที่เหลือใช้ไว้ที่บริเวณหน้างาน

2.7 ต้องขนย้ายขยะและเศษวัสดุที่เกิดจากการก่อสร้างปรับปรุงออกจากบริเวณ โครงการอย่างน้อย ทุก ๆ 2 วันหากยังไม่พร้อมที่จะขนย้าย ต้องจัดให้มีที่ทิ้งรวมที่มีขนาด เพียงพออยู่ในตำแหน่งที่สะดวกต่อการจัดเก็บและต้องป้องกัน ไม่ให้เกิดฝุ่นละอองสิ่งสกปรก เประรอบข้างตลอดเวลา

2.8 ให้ทำงานเฉพาะในเขตก่อสร้างที่ได้รับอนุญาตเท่านั้น ห้ามรุกล้ำเขตจราจร หรือทางเท้าสาธารณะโดยพลการ

2.9 การก่อสร้างบนทางเดินเท้า จะต้องป้องกันไม่ให้ดิน ตะกอน เศษวัสดุ ก่อ สร้างลงไป หรืออุดช่องระบายน้ำ ในกรณีที่มีน้ำท่วมยังต้องเร่งระบายน้ำบนทางเดินเท้า บนถนนข้างเคียงให้หมดโดยเร็วและกวาดเอาดินตะกอน เศษวัสดุก่อสร้างบนถนนออกทันที รวมทั้งจัดให้มีทางเดินชั่วคราวให้ประชาชนด้วย

2.10 ให้ดำเนินการก่อสร้าง ปรับปรุง สาธารณูปโภคเป็นช่วงสั้น ๆ และให้ สามารถควบคุมเหตุเดือดร้อนรำคาญได้

2.11 การก่อสร้างในผิวจราจร หลังจากเสร็จแล้วต้องปิดผิวหน้าด้วยวัสดุ เช่น คอนกรีต ยางแอสฟัลต์ ฯลฯ ไม่ควรใช้แผ่นเหล็กวางปิดไว้ ซึ่งการกระทำดังกล่าวควรจะ เรียบร้อยก่อน 05.00 น. เพื่อป้องกันการฟุ้งกระจายของฝุ่นละอองเนื่องจากรถที่วิ่งผ่านไป มา

2.12 การกองวัสดุที่มีฝุ่น ต้องปิดหรือปกคลุม หรือเก็บในพื้นที่ปิดล้อมด้านบน และด้านข้างอีก 3 ด้าน หรือ ฉีดพรม ด้วยน้ำเพื่อที่จะให้ผิวเปียกอยู่เสมอหรือวิธีการอื่นที่ เหมาะสม

2.13 จะต้องทำการกำจัดดิน ทราย โคลน ที่ตกหล่นอยู่ที่รอบนอก บริเวณรั้ว พื้นที่ก่อสร้างเป็นประจำถ้าอากาศแห้งให้ทำการดูดฝุ่นตักล้าง หรือกวาดแบบเปียกไม่ควร กวาดแบบแห้ง เพราะจะทำให้เกิดฝุ่นละอองฟุ้งกระจาย

2.14 การก่อสร้างบนถนน จะต้องทำการล้างถนน และทำความสะอาดพื้นที่ตลอด ช่วงที่ทำการก่อสร้างทุกวันในเวลากลางคืน

2.15 ในระหว่างที่รอการติดตั้ง ทดสอบ หรือย้ายระบบสาธารณูปโภคต่าง ๆ ให้ ปรับผิวถนนด้วยวัสดุถึงถาวรเป็นการชั่วคราว เช่น คอนกรีต แอสฟัลต์ ฯลฯ

2.16 เมื่อได้รับการร้องเรียนจากผลกระทบของการก่อสร้าง ผู้ดำเนินการจะต้องเร่ง ดำเนินการแก้ไขทันที

2.17 ผู้ดำเนินการจะต้องดำเนินงานให้เป็นไปตามข้อกำหนด หรือเงื่อนไขใน หนังสืออนุญาต และหลักวิธีปฏิบัติงานโดยเคร่งครัด

3. เมื่อดำเนินการก่อสร้างแล้วเสร็จ ต้องรีบดำเนินการเก็บเศษวัสดุที่เหลือ จากการก่อสร้าง ทำความสะอาดบริเวณ สถานที่ก่อสร้าง และรอบ ๆ สถานที่ก่อสร้างโดยเร็ว

หมวด 3

การขนส่งวัสดุ

1. การขนส่งวัสดุ

1.1 รถบรรทุกวัสดุที่ใช้ในการก่อสร้างหรือเศษวัสดุที่เหลือจากการก่อสร้าง ต้อง จัดให้มีผ้าใบคลุมให้มิดชิดโยงยึด แข็งแรง

1.2 ยานพาหนะที่ใช้ต้องไม่บรรทุกน้ำหนักเกินความสามารถในการรับน้ำหนัก บรรทุกมาตรฐานของถนนที่กรุงเทพมหานครที่กำหนดไว้

1.3 ห้ามมิให้ผู้ล้างรถยนต์หรือล้อเลื่อนลงบนถนนหรือที่สาธารณะ และทำให้ถนน หรือที่สาธารณะสกปรก

1.4 ห้ามมิให้ผู้ปล่อยเศษวัสดุที่เหลือจากการก่อสร้าง หรือที่ติดค้างมากับรถ บรรทุกวัสดุ ลงบนถนน ทางระบายน้ำ หรือในที่สาธารณะใด ๆ

หมวด 4

บทลงโทษ

1. ผู้ฝ่าฝืนประกาศฉบับนี้ต้องได้รับโทษตามที่กำหนดไว้ในพระราชบัญญัติต่าง ๆ ดังนี้

1.1 พระราชบัญญัติควบคุมอาคาร พ.ศ. 2522 แก้ไขเพิ่มเติมโดยพระราชบัญญัติ ควบคุมอาคาร (ฉบับที่ 2) พ.ศ. 2535

1.2 พระราชบัญญัติรักษาความสะอาดและความเป็นระเบียบเรียบร้อยของบ้าน เมือง พ.ศ. 2535

1.3 พระราชบัญญัติการสาธารณสุข พ.ศ. 2535

1.4 พระราชบัญญัติวิชาชีพวิศวกรรม พ.ศ. 2505 แก้ไขเพิ่มเติมโดย พระราชบัญญัติวิชาชีพวิศวกรรม (ฉบับที่ 2) 1 พ.ศ. 2512 และ พระราชบัญญัติวิชาชีพวิศวกรรม (ฉบับที่ 3) พ.ศ. 2520

1.5 พระราชบัญญัติส่งเสริมและรักษาคุณภาพสิ่งแวดล้อม พ.ศ. 2535

1.6 พระราชบัญญัติทางหลวง พ.ศ. 2535



การรถไฟฟ้าขนส่งมวลชนแห่งประเทศไทย
Mass Rapid Transit Authority of Thailand

โครงการ
ปรับปรุงอาหารที่พักพนักงาน
เป็นศูนย์รับเลี้ยงเด็ก รพม.

สถานที่ตั้ง
ถนนพระราม 9 แขวงทับช้าง เขตปทุมธานี
กรุงเทพมหานคร

นายพิเชษฐพงษ์ พงศ์คุณภักดี
รองผู้อำนวยการทั่วไปของสำนักงาน
แห่งประเทศไทย (บริหาร)

นายสุทัศน์ สิงเขต
ผู้อำนวยการทั่วไปของสำนักงาน
แห่งประเทศไทย

นายสุทัศน์ สิงเขต
ผู้อำนวยการทั่วไปของสำนักงานแห่งประเทศไทย

นายสุทัศน์ สิงเขต
ผู้อำนวยการฝ่ายวิศวกรรมและสถาปัตยกรรม

กองสถาปัตยกรรม
นายสงัดเกษม โสคติโยธิน ๕-๕๐-3595
ถนนพระราม 9 กรุงเทพฯ

กองวิศวกรรมไฟฟ้าและเครื่องกล
นายอภิรักษ์ สุทธิภรณ์ ๒๕๕๗
ถนนพระราม 9 กรุงเทพฯ

นายปริศนาศี สิงเขต ๕-๕๐-35๙๕
ถนนพระราม 9 กรุงเทพฯ

นายณวิทย์ มิลาโห ๒-๕๐-13425
ถนนวิภาวดี 7 กรุงเทพฯ

นายภรณ์สินทร์ บุณยวีระ ๒-๕๐-44400
ถนนวิภาวดี ๗ กรุงเทพฯ

นายสมเกียรติ ชานากกิจศิริ ๒-๕๐-48999
ถนนวิภาวดี 7 กรุงเทพฯ

ฉบับร่าง
รายการประกอบแบบ 03

ขนาดกระดาษ
วันที่ ๐๖ มิถุนายน 2566

REV. A
IN-006

หน้า
-



การรถไฟฟ้าขนส่งมวลชนแห่งประเทศไทย
Mass Rapid Transit Authority of Thailand

โครงการ
ปรับปรุงอาคารที่พักพนักงาน
เป็นศูนย์รับเลี้ยงเด็ก รฟม.

สถานที่ตั้ง
ถนนพระราม 9 แขวงปทุมวัน เขตปทุมวัน
กรุงเทพมหานคร

นายสุพจน์ พิเศษ
รองผู้อำนวยการฝ่ายวิศวกรรม
แห่งประเทศไทย (บริษัท)

นายสุพจน์ พิเศษ
ผู้อำนวยการฝ่ายวิศวกรรม
แห่งประเทศไทย

นายสุพจน์ พิเศษ
ผู้อำนวยการฝ่ายวิศวกรรม
แห่งประเทศไทย

นายสุพจน์ พิเศษ
ผู้อำนวยการฝ่ายวิศวกรรม
แห่งประเทศไทย

นายสุพจน์ พิเศษ
ผู้อำนวยการฝ่ายวิศวกรรม
แห่งประเทศไทย

นายสุพจน์ พิเศษ
ผู้อำนวยการฝ่ายวิศวกรรม
แห่งประเทศไทย

นายสุพจน์ พิเศษ
ผู้อำนวยการฝ่ายวิศวกรรม
แห่งประเทศไทย

นายสุพจน์ พิเศษ
ผู้อำนวยการฝ่ายวิศวกรรม
แห่งประเทศไทย

นายสุพจน์ พิเศษ
ผู้อำนวยการฝ่ายวิศวกรรม
แห่งประเทศไทย

บริษัท
111/1 ถนนวิภาวดีรังสิต แขวงปทุมวัน เขตปทุมวัน
กรุงเทพมหานคร 10400
โทรศัพท์ 02-2551111 โทรสาร 02-2551111
เว็บไซต์ www.railway.mta.co.th

แผนผัง
สัญลักษณ์ประกอบแบบ

มาตรฐานร่าง -

วันที่ 05 มิถุนายน 2566

REV. A

IN-007

ผู้ร่าง

ผู้ตรวจสอบ

GRAPHIC SYMBOLS

DOOR MARK (ประตู, ประตูบานเลื่อน, ประตูบานพับ)		DOOR MARK (ประตูบานเลื่อน)	
DOOR MARK (ประตูบานเลื่อน)		DOOR MARK (ประตูบานพับ)	
RAILING SECTION (ราวบันได)		RECEPT PANEL TYPE (ปลั๊กไฟ)	
WALL SECTION (ผนัง)		LEVEL LINE (ระดับ)	
DRIP (หยดน้ำ)		ROOF MARK (หลังคา)	
PIPE (ท่อ)		PIPE HOLE (รูท่อน)	
WALL SECTION (ผนัง)		OTHER MARK (เครื่องหมายอื่น)	
FLOOR (พื้น)		FLOOR MARK (พื้น)	
ROOF (หลังคา)		ROOF MARK (หลังคา)	
WALL (ผนัง)		WALL MARK (ผนัง)	
DOOR (ประตู)		DOOR MARK (ประตู)	
WINDOW (หน้าต่าง)		WINDOW MARK (หน้าต่าง)	
STAIR (บันได)		STAIR MARK (บันได)	
ELEVATOR (ลิฟต์)		ELEVATOR MARK (ลิฟต์)	
MECHANICAL (เครื่องกล)		MECHANICAL MARK (เครื่องกล)	
ELECTRICAL (ไฟฟ้า)		ELECTRICAL MARK (ไฟฟ้า)	
PLUMBING (ประปา)		PLUMBING MARK (ประปา)	
PAINT (สี)		PAINT MARK (สี)	
GLASS (กระจก)		GLASS MARK (กระจก)	
WOOD (ไม้)		WOOD MARK (ไม้)	
CONCRETE (คอนกรีต)		CONCRETE MARK (คอนกรีต)	
ASPHALT (แอสฟัลต์)		ASPHALT MARK (แอสฟัลต์)	
GRAVEL (กรวด)		GRAVEL MARK (กรวด)	
CEMENT (ซีเมนต์)		CEMENT MARK (ซีเมนต์)	
BRICK (อิฐ)		BRICK MARK (อิฐ)	
STONE (หิน)		STONE MARK (หิน)	
MARBLE (หินอ่อน)		MARBLE MARK (หินอ่อน)	
NATURAL ROCK (หินธรรมชาติ)		NATURAL ROCK MARK (หินธรรมชาติ)	
SANDSTONE (หินทราย)		SANDSTONE MARK (หินทราย)	

สัญลักษณ์วัสดุแบบสถาปัตยกรรม

	Bedding soil (ดินถม)
	Gravel (กรวด)
	Cement concrete (ปูนซีเมนต์)
	Gravel (กรวด)
	Concrete (คอนกรีต)
	Precast concrete (คอนกรีตสำเร็จรูป)
	Brick (อิฐ)
	Concrete block (บล็อกคอนกรีต)
	Gypsum board (ยิปซัมบอร์ด)
	Plywood (ไม้แป้น)
	Timber (ไม้)
	Steel (เหล็ก)
	Glass (กระจก)
	Glass block (กระจกใส)
	Soft type insulation (ฉนวนใยแก้ว)
	Hard type insulation (ฉนวนหินใยหิน)
	Glaze (เคลือบเงา)
	Fire insulation (ฉนวนกันไฟ)
	Tile (กระเบื้อง)
	Terrazzo (เทอร์ราซโซ)
	Marble Granite (หินอ่อน/หินแกรนิต)
	Natural rock (หินธรรมชาติ)
	Gravel (กรวด)
	Sandstone (หินทราย)

มาตรฐานคำย่อภาษาอังกฤษ

&	AND	EA.	EACH	K	KITCHEN
<	ANGLE	E.J.	EXPANSION JOINT	KIT.	KITCHEN
@	AT	EL.	ELEVATION	L	LAMINATE
⊕	CENTERLINE	ELEC.	ELECTRICAL	LAV.	LAVATORY
#	NUMBER	ELEV.	ELEVATOR	L.F.	LINEAR FOOT
∅	DIAMETER	EMER.	EMERGENCY	L.H.	LEFT HAND
A	AIR CONDITIONED	E.O.S.	EDGE OF SLAB	LKR.	LOCKER
A/C	AIR CONDITIONED	EQ.	EQUAL	LVR.	LOUVER
ADJ.	ADJUSTABLE	EXP.	EXPANSION	M	MATERIAL
AFF.	ABOVE FINISH FLOOR	EXPO.	EXPOSED	MAX.	MAXIMUM
ALT.	ALTER OR ALTERNATE	EXT.	EXTERIOR	M.B.	MACHANICAL BOLT
ALUM.	ALUMINUM	EXC.	EXCLUDED	MECH.	MECHANICAL
ANOD.	ANODIZED	F	FIRE	MEMB.	MEMBRANE
A.P.	ACCESS PANEL	F.A.	FIRE ALARM	MET.	METAL
APPROX.	APPROXIMATE	F.D.	FLOOR DRAM	MFR.	MANUFACTURE
ARCH.	ARCHITECTURAL	FDN.	FOUNDATION	MH.	MANHOLE
ASPH.	ASPHALT	F.E.	FIRE EXTINGUISHER	MIL.	MILIMM
B	BUILDING	F.E.C.	FIRE EXTINGUISHER CABINET	MIR.	MIRROR
BL.	BUILDING LINE	F.F.L.	FLOOR FINISHED LEVEL	MISC.	MISCELLANEOUS
BD.	BOARD	F.H.C.	FIRE HOSE CABINET	M.O.	MASONRY OPENING
BITUM.	BITUMINOUS	FIN.	FINISH	MUL.	MULLION
BLDG.	BUILDING	FLR.	FLOOR	N	NORTH
BM.	BENCHMARK	FR.	FRAME	N.I.C.	NOT IN CONTRACT
BOT.	BOTTOM	FR.	FRAME	NO.	NUMBER
BOC.	BOTTOM OF CURB	FST.	FIRE STAR	NOM.	NOMINAL
BSMT.	BASEMENT	FT.	FOOT, FEET	N.S.	NO SCALE
B.U.R.	BUILT UP ROOFING	FURR.	FURRING, FURRED	N.T.S.	NOT TO SCALE
C	CABINET	FUT.	FUTURE	O	OVERALL
CAB.	CABINET	G	GALVANIZED	O.A.	ON CENTER
CARP.	CARPET	GALV.	GALVANIZED	O.C.	ON CENTER
C.B.	CATCH BASIN	G.B.	GRAB BAR	O.D.	OUTSIDE DIAMETER
C.E.	CEMENT	G.I.	GALVANIZED IRON	O.F.D.	OVERFLOW DRAIN
CER.	CERAMIC	GL.	GLASS, GLAZING	OPNG.	OPENING
C.I.	CAST IRON	GND.	GROUND	OPP.	OPPOSITE
CLG.	CEILING	GYP.	GYPSPUM	P	PIECE
CLO.	CLOSET	H	HIGH	PL	PLATE
CLR.	CLEAR	H.B.	HOSE BB	P.L.	PROPERTY LINE
C.M.U.	CONCRETE MASONRY UNIT	H.C.	HOLLOW CORE	P.L.B.	PLUMBING
COL.	COLUMN	HCP.	HANDICAPPED	PLAS.	PLASTER
CONC.	CONCRETE	HWDR.	HARDWARE	P.L.Y.W.D.	PLYWOOD
COND.	CONITION	H.M.	HOLLOW METAL	PT.	POINT
CONST.	CONSTRUCTION	HORIZ.	HORIZONTAL	P.T.D.	PAPER TOWEL DISPENSER
CONT.	CONTINUOUS	HR.	HOUR	PTN.	PARTITION
CTR.	CENTER	HVAC.	HEATING, VENTILATION AND AIR CONDITIONING	R	RADIUS
CTSK.	COUNTERSINK	H.W.	HOT WATER	RAD.	ROOF DRAIN
C.W.	COLD WATER	I	INSIDE DIAMETER	R.D.	REFERENCE
D	DETAIL	LD.	INSIDE DIAMETER	REF.	REFERENCE
DET.	DETAIL	NCL.	NOLLOW	REIN.	REINFORCED
DIA.	DIAMETER	NSUL.	INSULATION	REV.	REVISED
DIM.	DIMENSION	INT.	INTERIOR	RFB.	ROOFING
DN.	DOWN	J	JANITOR	R.H.	RIGHT HAND
D.O.	DOOR OPENING	JST.	JOIST		
DS.	DOWNSPOUT	JT.	JOINT		
DWG.	DRAWING				
E	EAST				

RS.	ROLLING SHUTTER
RL	REINFORCED CONCRETE STRUCTURE LEVEL
S	SOUTH
SCHED.	SCHEDULE
SECT.	SECTION
SHR.	SHOWER
SHT.	SHEET
SM.	SMILAR
SP.	STARTING POINT
SPEC.	SPECIFICATION
SO.	SQUARE
S.S.	STAINLESS STEEL
S.S.K.	SERVICE SINK
STD.	STANDARD
STL.	STEEL
STOR.	STORAGE
STRUCT.	STRUCTURAL
SUSP.	SUSPENDED
SYM.	SYMMETRICAL
SYS.	SYSTEM
T	TREAD
T.B.	TOWER BAR
T&G	TONGUE & GROOVE
TEL.	TELEPHONE
TEMP.	TEMPERED
THK.	THICK, THICKNESS
TOC	TOP OF CURB
TOIL.	TOILET
TOP	TOP OF PAVEMENT
TOW	TOP OF WALL
T.P.D.	TOILET PAPER DISPENSER
T.V.	TELEVISION
TYP.	TYPICAL
U	UNFINISHED
UNF.	UNFINISHED
UNL.D.	UNLESS NOTE OTHERWISE
UR.	URNAL
V	VERTICAL
VERT.	VERTICAL
VOL.	VOLUME
W	WEST
W.	WITH
W/H.	WATER HEATER
W/O	WITHOUT
W.C.	WATER CLOSET
WD.	WOOD
WP.	WATERPROOF
WPM.	WATERPROOF MEMBRANE
WT.	WEIGHT

Handwritten mark



การรถไฟฟ้าขนส่งมวลชนแห่งประเทศไทย
Mass Rapid Transit Authority of Thailand

โครงการ
ปรับปรุงอาคารที่พักพนักงาน
เป็นศูนย์รับเลี้ยงเด็ก รฟม.

สถานที่ตั้ง
ถนนพหลโยธิน 9 แขวงจันทริกบาง ซอยจันทริก
กรุงเทพมหานคร

DAF

นายพัฒนพงษ์ พงศ์ศักดิ์
รองผู้อำนวยการรถไฟฟ้าขนส่งมวลชน
แห่งประเทศไทย (บริหาร)

นายสุทัศน์ สีเวช
ผู้อำนวยการรถไฟฟ้าขนส่งมวลชน
แห่งประเทศไทย

นายสุทัศน์ สีเวช
ผู้อำนวยการรถไฟฟ้าขนส่งมวลชน
แห่งประเทศไทย

นายสุทัศน์ สีเวช
ผู้อำนวยการรถไฟฟ้าขนส่งมวลชน
แห่งประเทศไทย

นายสุทัศน์ สีเวช
ผู้อำนวยการรถไฟฟ้าขนส่งมวลชน
แห่งประเทศไทย

นายสุทัศน์ สีเวช
ผู้อำนวยการรถไฟฟ้าขนส่งมวลชน
แห่งประเทศไทย

นายสุทัศน์ สีเวช
ผู้อำนวยการรถไฟฟ้าขนส่งมวลชน
แห่งประเทศไทย

นายสุทัศน์ สีเวช
ผู้อำนวยการรถไฟฟ้าขนส่งมวลชน
แห่งประเทศไทย

นายสุทัศน์ สีเวช
ผู้อำนวยการรถไฟฟ้าขนส่งมวลชน
แห่งประเทศไทย

นายสุทัศน์ สีเวช
ผู้อำนวยการรถไฟฟ้าขนส่งมวลชน
แห่งประเทศไทย

นายสุทัศน์ สีเวช
ผู้อำนวยการรถไฟฟ้าขนส่งมวลชน
แห่งประเทศไทย

นายสุทัศน์ สีเวช
ผู้อำนวยการรถไฟฟ้าขนส่งมวลชน
แห่งประเทศไทย

นายสุทัศน์ สีเวช
ผู้อำนวยการรถไฟฟ้าขนส่งมวลชน
แห่งประเทศไทย

นายสุทัศน์ สีเวช
ผู้อำนวยการรถไฟฟ้าขนส่งมวลชน
แห่งประเทศไทย

นายสุทัศน์ สีเวช
ผู้อำนวยการรถไฟฟ้าขนส่งมวลชน
แห่งประเทศไทย

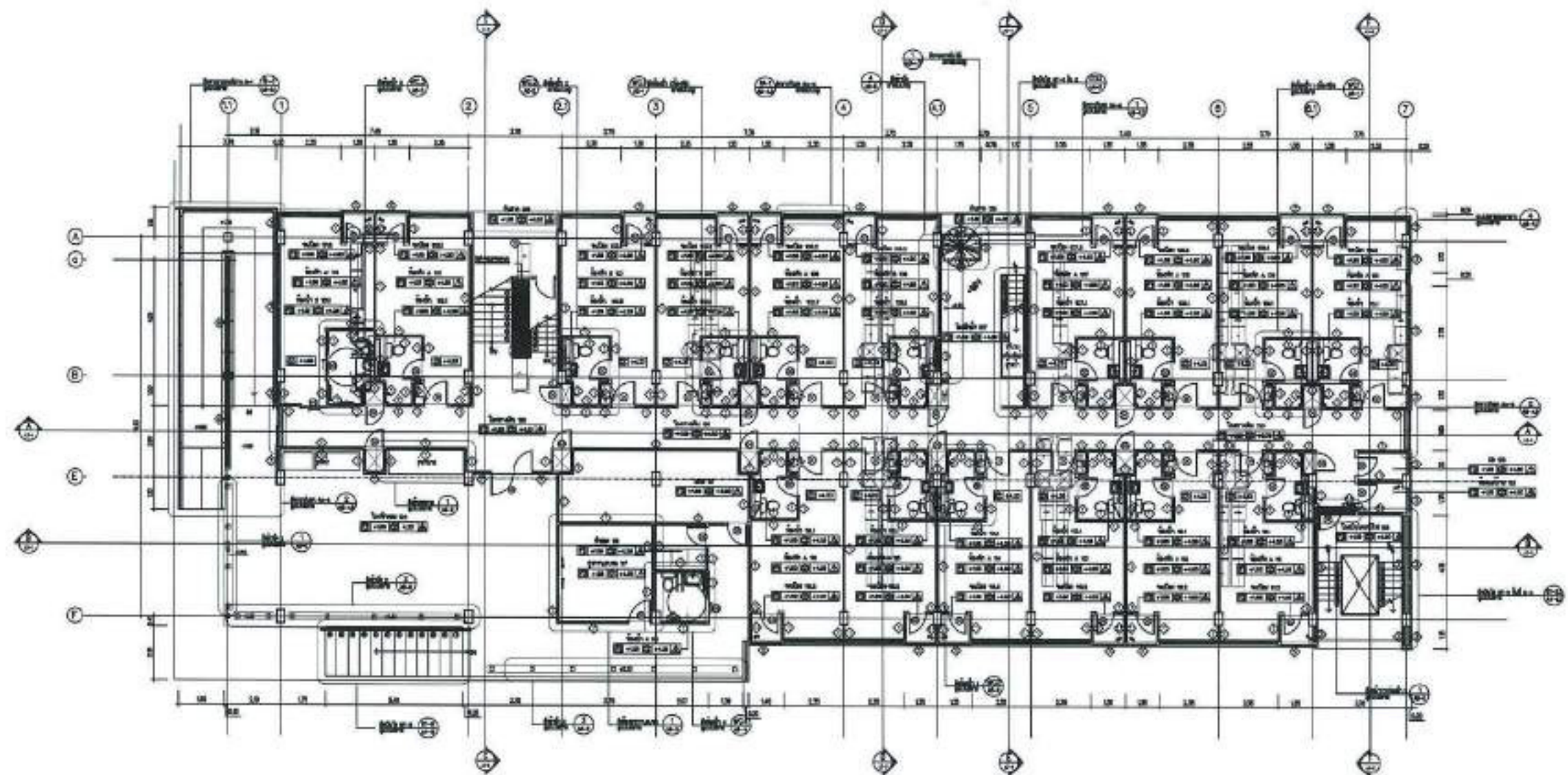

หมายเหตุ : พื้นที่ปรับปรุง
 พื้นที่นอกเหนือจากปรับปรุง

แบบแปลนเดิม
มาตราส่วน 1:200

แบบแปลนเดิม
AS-BUILT

มาตราส่วน 1:200

วันที่ 05 มิถุนายน 2566

REV.	วันที่
	100

Handwritten mark



การรถไฟฟ้าขนส่งมวลชนแห่งประเทศไทย
Mass Rapid Transit Authority of Thailand

โครงการ
ปรับปรุงอาคารที่พักพนักงาน
เป็นศูนย์รับเลี้ยงเด็ก รฟม.

สถานที่ตั้ง
ถนนพหลโยธิน 0 และถนนพหลโยธิน 1
กรุงเทพมหานคร

นายพิเชษฐพงษ์ พงศ์กุลสโรจน์
รองผู้อำนวยการรถไฟฟ้าขนส่งมวลชน
แห่งประเทศไทย (บริหาร)

นายสุทัศน์ สิทธิเดช
ผู้อำนวยการรถไฟฟ้าขนส่งมวลชน
แห่งประเทศไทย

นายสุทัศน์ สิทธิเดช
ผู้อำนวยการรถไฟฟ้าขนส่งมวลชน
แห่งประเทศไทย

นายสุทัศน์ สิทธิเดช
ผู้อำนวยการรถไฟฟ้าขนส่งมวลชน
แห่งประเทศไทย

นายสรศักดิ์ ใสอินทร์
รองผู้อำนวยการรถไฟฟ้าขนส่งมวลชน
แห่งประเทศไทย

นายวิฑูรย์ ใสอินทร์
รองผู้อำนวยการรถไฟฟ้าขนส่งมวลชน
แห่งประเทศไทย

นายวิฑูรย์ ใสอินทร์
รองผู้อำนวยการรถไฟฟ้าขนส่งมวลชน
แห่งประเทศไทย

นายวิฑูรย์ ใสอินทร์
รองผู้อำนวยการรถไฟฟ้าขนส่งมวลชน
แห่งประเทศไทย

นายวิฑูรย์ ใสอินทร์
รองผู้อำนวยการรถไฟฟ้าขนส่งมวลชน
แห่งประเทศไทย

บันทึก
- 1. วัตถุประสงค์ของโครงการ
- 2. ขอบเขตของโครงการ
- 3. ระยะเวลาของโครงการ
- 4. งบประมาณของโครงการ
- 5. ผลประโยชน์ของโครงการ
- 6. ความเสี่ยงของโครงการ
- 7. ข้อเสนอแนะของโครงการ

แบบแปลน
แบบปรับปรุง
ศูนย์เลี้ยงเด็ก

มาตราส่วน 1:200

วันที่ 12 มิถุนายน 2566

REV. B	เลขที่
	IN-100
	เลขที่

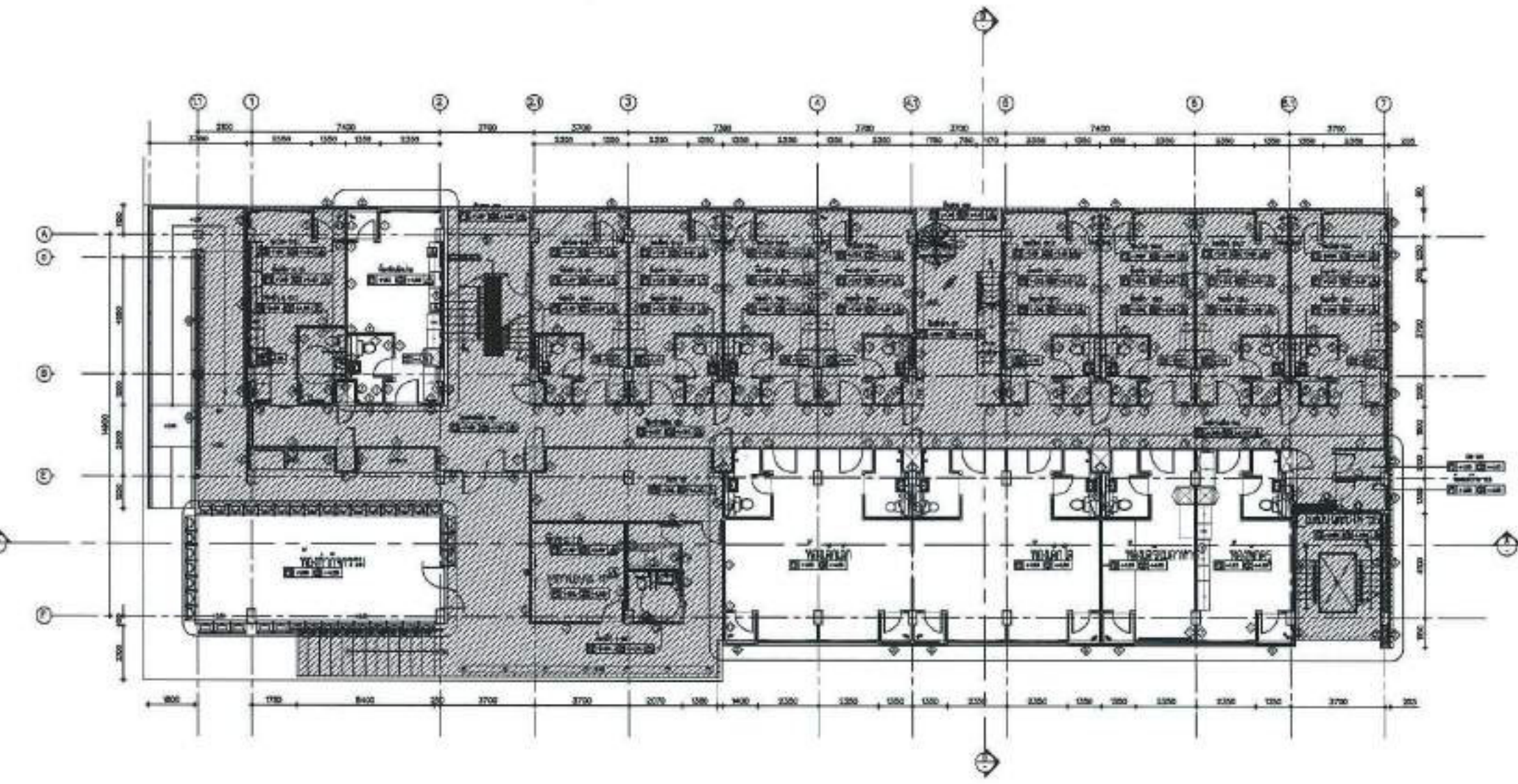

หมายเหตุ : □ พื้นที่ปรับปรุง
■ พื้นที่นอกพื้นที่การปรับปรุง

แบบปรับปรุงศูนย์เลี้ยงเด็ก
มาตราส่วน 1200

Handwritten mark



การรถไฟฟ้าขนส่งมวลชนแห่งประเทศไทย
Mass Rapid Transit Authority of Thailand

โครงการ
ปรับปรุงอาคารที่พักพนักงาน
เป็นศูนย์รับเลี้ยงเด็ก รฟม.

สถาปนิก
กรมโยธาธิการและผังเมือง กรุงเทพมหานคร

นายจิรณพงษ์ พงศ์สุภัสสริทธิ์
รองผู้อำนวยการรถไฟฟ้าขนส่งมวลชน
แห่งประเทศไทย (บริหาร)

นายสุทัศน์ สีสม
ผู้อำนวยการรถไฟฟ้าขนส่งมวลชน
แห่งประเทศไทย

นายสุทัศน์ สีสม
ผู้อำนวยการรถไฟฟ้าขนส่งมวลชน

นายสุวิทย์ เสกสูงเนิน
ผู้อำนวยการฝ่ายวิศวกรรมและสถาปัตยกรรม
กองสถาปัตยกรรม

นายสรวิทย์ โสคติโยธิน ส.ศ.บ. 3595
สถาปนิก

กองวิศวกรรมไฟฟ้าและเครื่องกล
นายอนันต์ สุจริตธรรม ส.พ.บ. 24947
สถาปนิก

นายปวีร์ศักดิ์ เวียงทอง ส.ศ.บ. 3572
หัวหน้ากองสถาปัตยกรรม

นายอนันต์ นิสานโท ก.พ.บ. 13425
สถาปนิก

นายภาณุสินธุ์ บูรณวิเศษ ก.พ.บ. 44400
หัวหน้ากองมาตรฐานและสถาปัตยกรรมไฟฟ้า

นายสมเกียรติ วนากรกิจสิริ ส.พ.บ. 40939
วิศวกร

บันทึก
มีลักษณะโครงการปรับปรุงอาคารที่พักพนักงาน
เป็นศูนย์รับเลี้ยงเด็ก รฟม. โดยมีรายละเอียด
ดังต่อไปนี้ 1. วัตถุประสงค์ 2. วัตถุประสงค์
ของโครงการ 3. วัตถุประสงค์ 4. วัตถุประสงค์
ของโครงการ 5. วัตถุประสงค์ 6. วัตถุประสงค์
ของโครงการ 7. วัตถุประสงค์ 8. วัตถุประสงค์
ของโครงการ 9. วัตถุประสงค์ 10. วัตถุประสงค์
ของโครงการ

แบบสถาปัตย์
แบบรูปตัด A-A

มาตราส่วน 1:200

วันที่ 12 มิถุนายน 2566

REV. B

IN-101

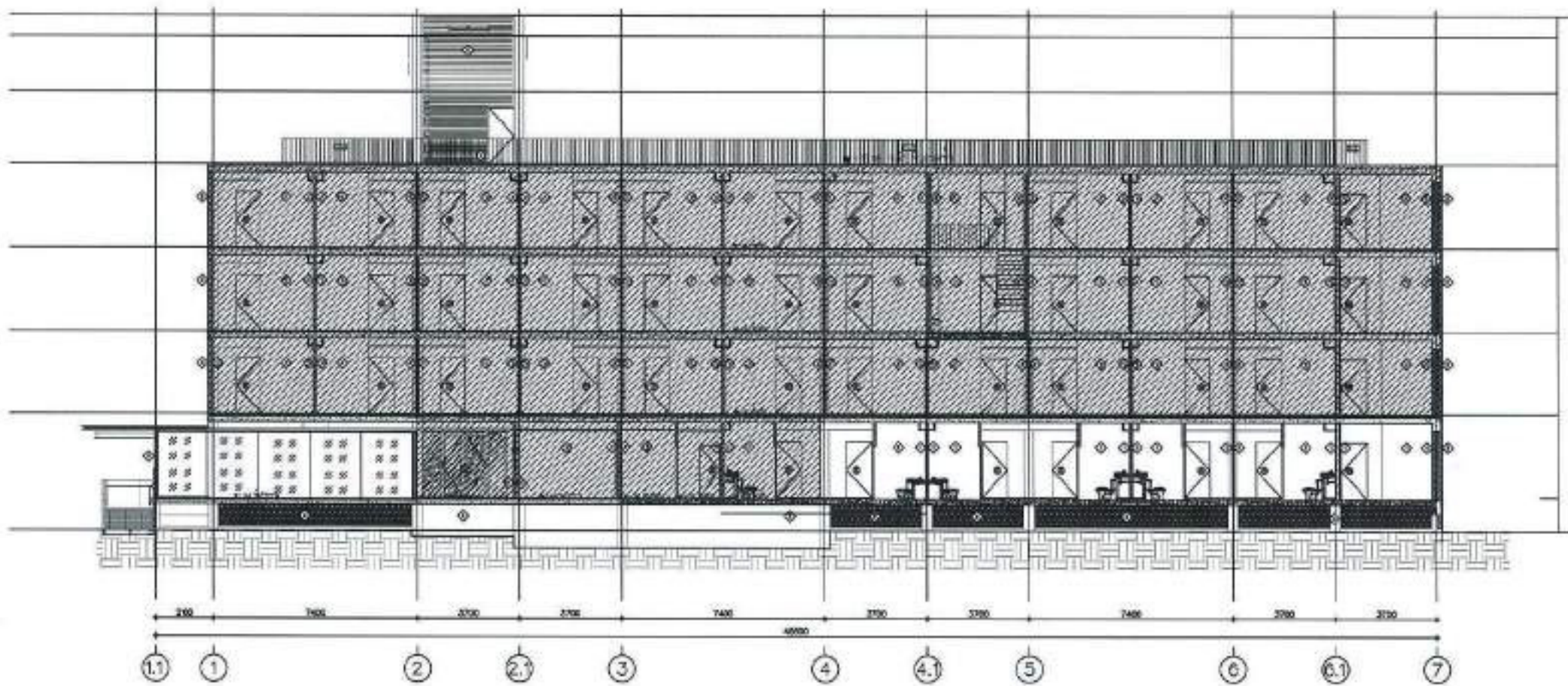

- ▼ +0.00 ระดับอาคาร
- ▼ +0.15 ระดับฝ้าเพดานชั้น 1
- ▼ +0.30 ระดับฝ้าเพดานชั้น 2
- ▼ +0.45 ระดับฝ้าเพดานชั้น 3
- ▼ +0.60 ระดับฝ้าเพดานชั้น 4
- ▼ +0.75 ระดับฝ้าเพดานชั้น 5
- ▼ +0.90 ระดับฝ้าเพดานชั้น 6
- ▼ +1.05 ระดับฝ้าเพดานชั้น 7
- ▼ +1.20 ระดับฝ้าเพดานชั้น 8
- ▼ +1.35 ระดับฝ้าเพดานชั้น 9
- ▼ +1.50 ระดับฝ้าเพดานชั้น 10
- ▼ +1.65 ระดับฝ้าเพดานชั้น 11
- ▼ +1.80 ระดับฝ้าเพดานชั้น 12
- ▼ +1.95 ระดับฝ้าเพดานชั้น 13
- ▼ +2.10 ระดับฝ้าเพดานชั้น 14
- ▼ +2.25 ระดับฝ้าเพดานชั้น 15
- ▼ +2.40 ระดับฝ้าเพดานชั้น 16
- ▼ +2.55 ระดับฝ้าเพดานชั้น 17
- ▼ +2.70 ระดับฝ้าเพดานชั้น 18
- ▼ +2.85 ระดับฝ้าเพดานชั้น 19
- ▼ +3.00 ระดับฝ้าเพดานชั้น 20
- ▼ +3.15 ระดับฝ้าเพดานชั้น 21
- ▼ +3.30 ระดับฝ้าเพดานชั้น 22
- ▼ +3.45 ระดับฝ้าเพดานชั้น 23
- ▼ +3.60 ระดับฝ้าเพดานชั้น 24
- ▼ +3.75 ระดับฝ้าเพดานชั้น 25
- ▼ +3.90 ระดับฝ้าเพดานชั้น 26
- ▼ +4.05 ระดับฝ้าเพดานชั้น 27
- ▼ +4.20 ระดับฝ้าเพดานชั้น 28
- ▼ +4.35 ระดับฝ้าเพดานชั้น 29
- ▼ +4.50 ระดับฝ้าเพดานชั้น 30
- ▼ +4.65 ระดับฝ้าเพดานชั้น 31
- ▼ +4.80 ระดับฝ้าเพดานชั้น 32
- ▼ +4.95 ระดับฝ้าเพดานชั้น 33
- ▼ +5.10 ระดับฝ้าเพดานชั้น 34
- ▼ +5.25 ระดับฝ้าเพดานชั้น 35
- ▼ +5.40 ระดับฝ้าเพดานชั้น 36
- ▼ +5.55 ระดับฝ้าเพดานชั้น 37
- ▼ +5.70 ระดับฝ้าเพดานชั้น 38
- ▼ +5.85 ระดับฝ้าเพดานชั้น 39
- ▼ +6.00 ระดับฝ้าเพดานชั้น 40
- ▼ +6.15 ระดับฝ้าเพดานชั้น 41
- ▼ +6.30 ระดับฝ้าเพดานชั้น 42
- ▼ +6.45 ระดับฝ้าเพดานชั้น 43
- ▼ +6.60 ระดับฝ้าเพดานชั้น 44
- ▼ +6.75 ระดับฝ้าเพดานชั้น 45
- ▼ +6.90 ระดับฝ้าเพดานชั้น 46
- ▼ +7.05 ระดับฝ้าเพดานชั้น 47
- ▼ +7.20 ระดับฝ้าเพดานชั้น 48
- ▼ +7.35 ระดับฝ้าเพดานชั้น 49
- ▼ +7.50 ระดับฝ้าเพดานชั้น 50
- ▼ +7.65 ระดับฝ้าเพดานชั้น 51
- ▼ +7.80 ระดับฝ้าเพดานชั้น 52
- ▼ +7.95 ระดับฝ้าเพดานชั้น 53
- ▼ +8.10 ระดับฝ้าเพดานชั้น 54
- ▼ +8.25 ระดับฝ้าเพดานชั้น 55
- ▼ +8.40 ระดับฝ้าเพดานชั้น 56
- ▼ +8.55 ระดับฝ้าเพดานชั้น 57
- ▼ +8.70 ระดับฝ้าเพดานชั้น 58
- ▼ +8.85 ระดับฝ้าเพดานชั้น 59
- ▼ +9.00 ระดับฝ้าเพดานชั้น 60
- ▼ +9.15 ระดับฝ้าเพดานชั้น 61
- ▼ +9.30 ระดับฝ้าเพดานชั้น 62
- ▼ +9.45 ระดับฝ้าเพดานชั้น 63
- ▼ +9.60 ระดับฝ้าเพดานชั้น 64
- ▼ +9.75 ระดับฝ้าเพดานชั้น 65
- ▼ +9.90 ระดับฝ้าเพดานชั้น 66
- ▼ +10.05 ระดับฝ้าเพดานชั้น 67
- ▼ +10.20 ระดับฝ้าเพดานชั้น 68
- ▼ +10.35 ระดับฝ้าเพดานชั้น 69
- ▼ +10.50 ระดับฝ้าเพดานชั้น 70
- ▼ +10.65 ระดับฝ้าเพดานชั้น 71
- ▼ +10.80 ระดับฝ้าเพดานชั้น 72
- ▼ +10.95 ระดับฝ้าเพดานชั้น 73
- ▼ +11.10 ระดับฝ้าเพดานชั้น 74
- ▼ +11.25 ระดับฝ้าเพดานชั้น 75
- ▼ +11.40 ระดับฝ้าเพดานชั้น 76
- ▼ +11.55 ระดับฝ้าเพดานชั้น 77
- ▼ +11.70 ระดับฝ้าเพดานชั้น 78
- ▼ +11.85 ระดับฝ้าเพดานชั้น 79
- ▼ +12.00 ระดับฝ้าเพดานชั้น 80
- ▼ +12.15 ระดับฝ้าเพดานชั้น 81
- ▼ +12.30 ระดับฝ้าเพดานชั้น 82
- ▼ +12.45 ระดับฝ้าเพดานชั้น 83
- ▼ +12.60 ระดับฝ้าเพดานชั้น 84
- ▼ +12.75 ระดับฝ้าเพดานชั้น 85
- ▼ +12.90 ระดับฝ้าเพดานชั้น 86
- ▼ +13.05 ระดับฝ้าเพดานชั้น 87
- ▼ +13.20 ระดับฝ้าเพดานชั้น 88
- ▼ +13.35 ระดับฝ้าเพดานชั้น 89
- ▼ +13.50 ระดับฝ้าเพดานชั้น 90
- ▼ +13.65 ระดับฝ้าเพดานชั้น 91
- ▼ +13.80 ระดับฝ้าเพดานชั้น 92
- ▼ +13.95 ระดับฝ้าเพดานชั้น 93
- ▼ +14.10 ระดับฝ้าเพดานชั้น 94
- ▼ +14.25 ระดับฝ้าเพดานชั้น 95
- ▼ +14.40 ระดับฝ้าเพดานชั้น 96
- ▼ +14.55 ระดับฝ้าเพดานชั้น 97
- ▼ +14.70 ระดับฝ้าเพดานชั้น 98
- ▼ +14.85 ระดับฝ้าเพดานชั้น 99
- ▼ +15.00 ระดับฝ้าเพดานชั้น 100

หมายเหตุ : □ พื้นที่ปรับปรุง
■ พื้นที่นอกเหนือการปรับปรุง

แบบรูปตัด A-A
มาตราส่วน 1:200





การรถไฟฟ้าขนส่งมวลชนแห่งประเทศไทย
Mass Rapid Transit Authority of Thailand

โครงการ
ปรับปรุงอาคารที่พักพนักงาน
เป็นศูนย์รับเลี้ยงเด็ก รฟม.

สถานีสีลม
ถนนพระราม ๒ แขวงสีลมราช เขตวิเศษราช
กรุงเทพมหานคร

นายพัฒนพงษ์ ทองดีคุณภักดิ์
รองผู้อำนวยการรถไฟฟ้าขนส่งมวลชน
แห่งประเทศไทย (สีลมราช)

นายสุทัศน์ ลิขเขต
ผู้อำนวยการรถไฟฟ้าขนส่งมวลชน
แห่งประเทศไทย

นายสุวิทย์ ลิขเขต
ผู้อำนวยการรถไฟฟ้าขนส่งมวลชน
แห่งประเทศไทย

นายสุวิทย์ ลิขเขต
ผู้อำนวยการรถไฟฟ้าขนส่งมวลชน
แห่งประเทศไทย

นายสงัดทิพย์ โสภณิโยสิน ส-สจ. 3595
และภคชนวิกรม

กองวิศวกรรมไฟฟ้าและเครื่องกล
นายอนันต์ สุทธิธรรมธร รหัสก. 24847
และกองไฟฟ้าและเครื่องกล

นายปวิฑ์ศักดิ์ เขียวทอง ส-สจ. 3597
จังหวัดนครราชสีมา

นายณวิทย์ มีลาโช ส-สจ. 13425
สายฝึก 7

นายภรณ์สินทร์ บุรณวงศ์ รหัสก. 44400
จังหวัดนครราชสีมาและขอนแก่น, วิศวกรรมการไฟฟ้า
โชนาบัณฑิต

นายสันเกียรติ อานาการกิจสิทธิ์ รหัสก. 48938
สายฝึก 7

บันทึก
- มีใช้สำหรับรถไฟฟ้าขนส่งมวลชน
- วัตถุประสงค์การใช้งาน: การปรับปรุงอาคารที่พักพนักงาน
เป็นศูนย์รับเลี้ยงเด็ก รฟม. (สีลมราช)
- วัตถุประสงค์การใช้งาน: การปรับปรุงอาคารที่พักพนักงาน
เป็นศูนย์รับเลี้ยงเด็ก รฟม. (สีลมราช)
- วัตถุประสงค์การใช้งาน: การปรับปรุงอาคารที่พักพนักงาน
เป็นศูนย์รับเลี้ยงเด็ก รฟม. (สีลมราช)

แบบร่าง
แบบรูปตัด B-B

มาตราส่วน 1200

วันที่ 12 มิถุนายน 2568

REV. B	IN-102

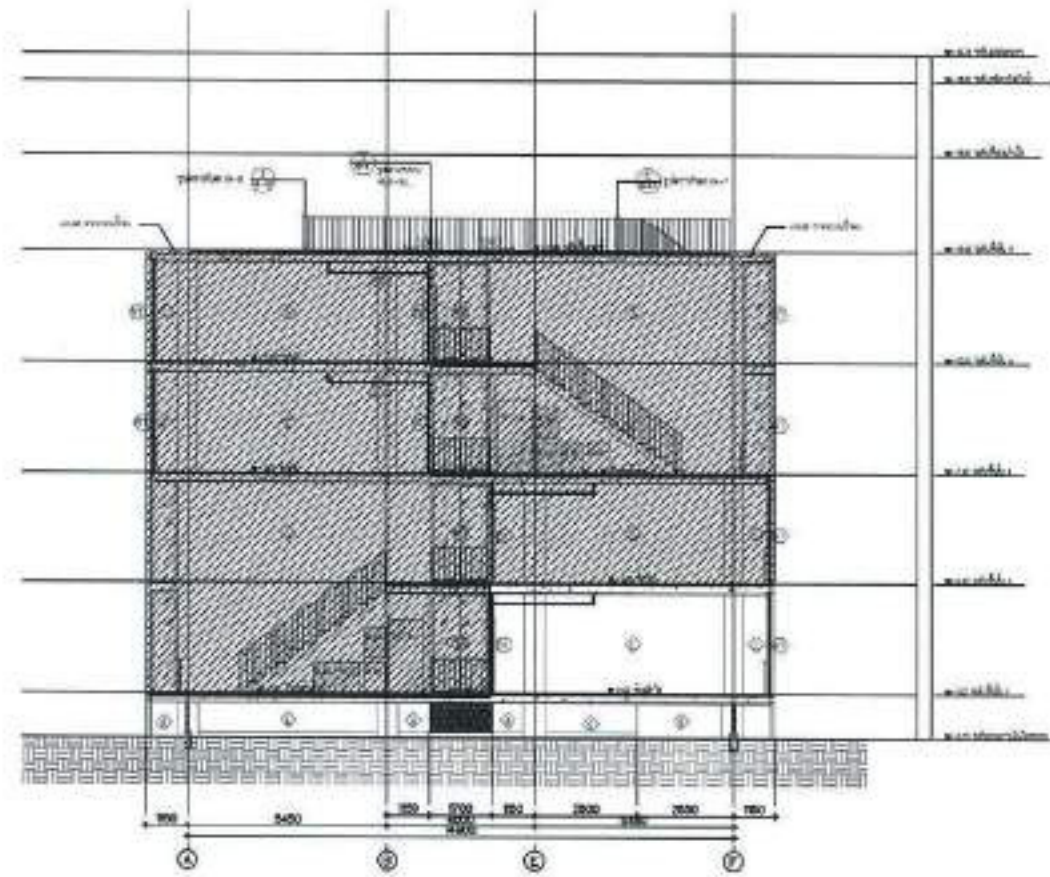

หมายเหตุ : □ พื้นที่ปรับปรุง
■ พื้นที่นอกเหนือการปรับปรุง

แบบรูปตัด B-B
มาตราส่วน 1200



ห้องพักเด็กป่วย C-01

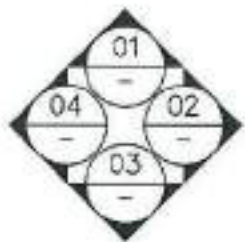
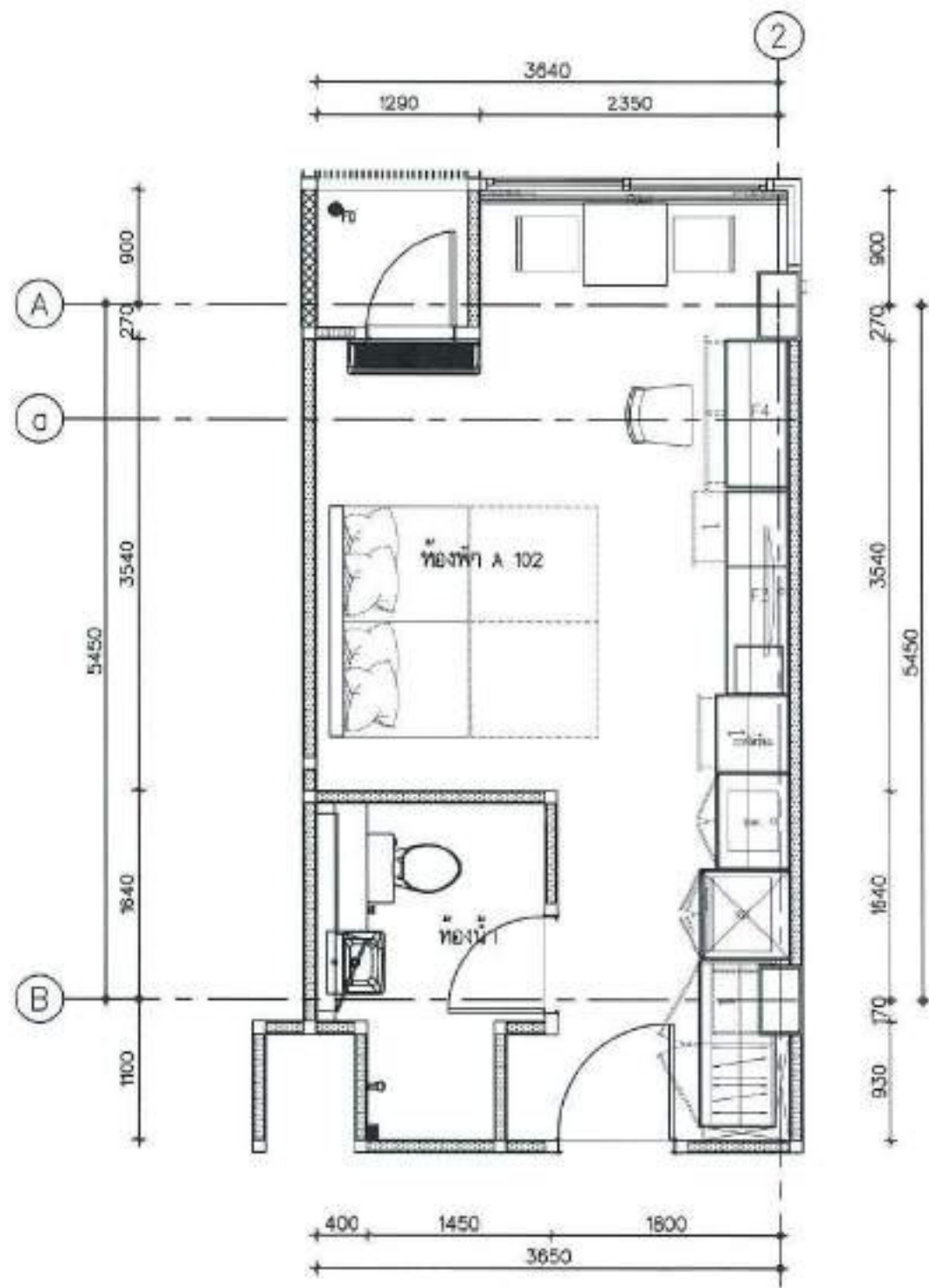

EXISTING PLAN:แบบขยาย ห้องพักเด็กป่วย C-01
มาตราส่วน 1:50



การรถไฟฟ้าขนส่งมวลชนแห่งประเทศไทย
Mass Rapid Transit Authority of Thailand

โครงการ
ปรับปรุงอาคารที่พักพนักงาน
เป็นศูนย์รับเลี้ยงเด็ก รพม.

สถานที่ตั้ง
ถนนพหลโยธิน 3 แขวงท่าทราย เขตจตุจักร กรุงเทพมหานคร

นายพนมพงษ์ พงศ์สุคนธ์ศิริ
ของผู้ว่าราชการกรุงเทพมหานคร
แห่งประเทศไทย (บริษัท)

นายสุทัศน์ สีระเดช
ผู้ช่วยผู้ว่าราชการกรุงเทพมหานคร
แห่งประเทศไทย

นายสุทัศน์ สีระเดช
ผู้อำนวยการบริหารงานผู้รับเหมาก่อสร้าง

นายศุภวิชญ์ เสถียรธรรม
ผู้อำนวยการฝ่ายวิศวกรรมและสถาปัตยกรรม
กองสถาปัตยกรรม

นายศุภวิชญ์ เสถียรธรรม ส.ศ.บ. 3596
พล.จ.ส.ท.โยธา

กองวิศวกรรมไฟฟ้าและเครื่องกล
นายวณิช ฐงษ์ธรรมธร วิศวกร 24847
พล.จ.ส.ท.โยธา

นายวีรศักดิ์ เข็มทอง ส.ศ.บ. 3577
พันโท พล.จ.ส.ท.โยธา

นายณวิทย์ นิลาไพ ส.ศ.บ. 13425
สถาปนิก 1

นายเกรกบดินทร์ บุญวีระ ส.ศ.บ. 44400
หัวหน้าแผนกช่างและช่างเทคนิคช่างไฟฟ้า
โยธา

นายสมเกียรติ ธนาภักดิ์ ส.ศ.บ. 48939
วิศวกร 1

บริษัท
บริษัท สยามทีเอ็นบี จำกัด
เลขที่ 100 ถนนพหลโยธิน แขวงท่าทราย เขตจตุจักร กรุงเทพมหานคร 10130
โทรศัพท์ 02-254-1111 โทรสาร 02-254-1112

แบบแสดง
EXISTING PLANแบบขยาย ห้อง
พักเด็กป่วย C-01

มาตราส่วน 1:50

วันที่ 12 มิถุนายน 2566

REV. B

IN-200



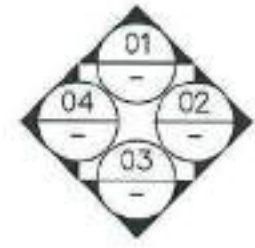
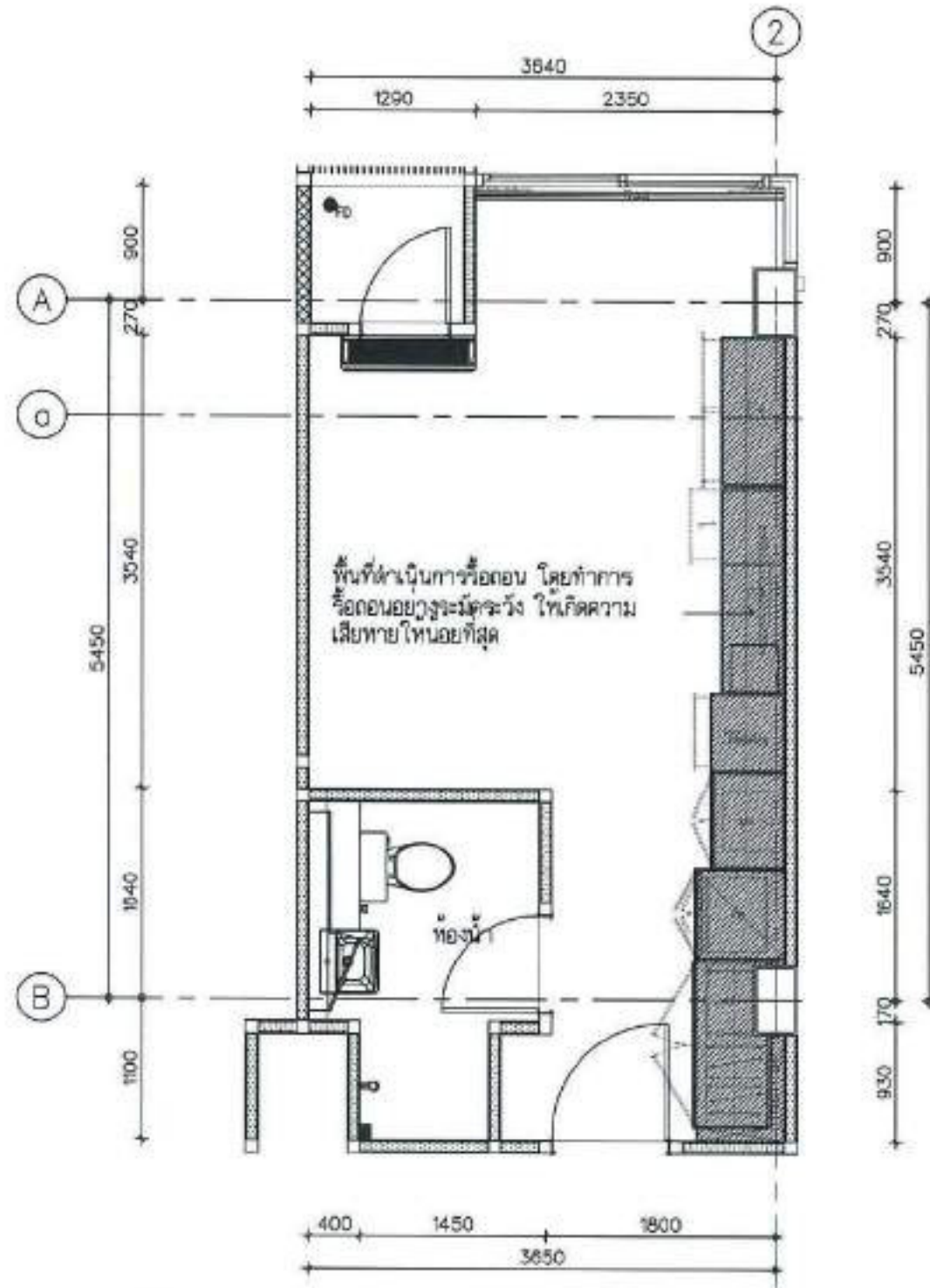

DEMOLITION PLAN:แบบขยาย ห้องพักเด็กป่วย C-01
มาตราส่วน 1:50



การรถไฟฟ้าขนส่งมวลชนแห่งประเทศไทย
Mass Rapid Transit Authority of Thailand

โครงการ
ปรับปรุงอาคารที่พักพนักงาน
เป็นศูนย์รับเลี้ยงเด็ก รฟม.

สถานที่ตั้ง
ถนนพระราม 9 แขวงปทุมวัน เขตปทุมวัน
กรุงเทพมหานคร

Om
นายโสมพงษ์ พงศ์สุภกิจชัย
รองผู้จัดการโครงการรถไฟฟ้าขนส่งมวลชน
แห่งประเทศไทย (บริหาร)

SS
นายสุทัศน์ สีสงค์
ผู้ช่วยผู้จัดการโครงการรถไฟฟ้าขนส่งมวลชน
แห่งประเทศไทย

SS
นายสุทัศน์ สีสงค์
วิศวกรฝ่ายเทคนิค (ดำเนินการ)

SS
นายศุภวัฒน์ สีสุวรรณ
ผู้อำนวยการฝ่ายวิศวกรรมและสถาปัตยกรรม
กองสถาปัตยกรรม

นายสงฆ์ชนม์ โสคติโยธิน ส.ค.บ. 3595
สถาปนิกชั้นต้น

กองวิศวกรรมไฟฟ้าและเครื่องกล
นายวณิช สุวจิตธรรมธร กฟผ. 74847
วิศวกรไฟฟ้าและเครื่องกล

นายศิริศักดิ์ เวียลาทอง ส.ค.บ. 3077
สถาปนิกชั้นต้น

นายณวิทย์ นิสานันท์ ส.ค.บ. 13409
สถาปนิก 7

นายภรณ์สินทร์ บุญวิไล ส.ค.บ. 44400
สถาปนิกชั้นต้น

นายสมเกียรติ งามภักดิ์ ส.ค.บ. 48939
สถาปนิก 7

บันทึก
ใช้สำหรับแสดงตำแหน่งและขอบเขตของงานรื้อถอน
- กรณีมีงานรื้อถอนอาคารหรือสิ่งปลูกสร้างใด ๆ
ให้เจ้าของอาคารหรือหน่วยงานที่เกี่ยวข้องได้รับทราบ
และดำเนินการรื้อถอน โดยปฏิบัติตามข้อกำหนด
ของคู่มือปฏิบัติงานรื้อถอนอาคารของกรมโยธาธิการ
และผังเมือง และปฏิบัติตามกฎหมายที่เกี่ยวข้อง
อย่างเคร่งครัด

แบบแปลน
DEMOLITION PLANแบบขยาย
ห้องพักเด็กป่วย C-01

มาตราส่วน 1:50

วันที่ 12 มิถุนายน 2556

REV B	IN-201

Handwritten mark



การรถไฟฟ้าขนส่งมวลชนแห่งประเทศไทย
Mass Rapid Transit Authority of Thailand

โครงการ
ปรับปรุงอาคารที่พักพนักงาน
เป็นศูนย์รับเลี้ยงเด็ก รฟม.

สถานที่ตั้ง
ถนนพระราม 8 แขวงท่าช้าง เขตพญาไท
กรุงเทพมหานคร

Handwritten signature

นายพัฒนพงษ์ หงศ์กุลสมิทธิ์
รองผู้จัดการการรถไฟฟ้าขนส่งมวลชน
แห่งประเทศไทย (บริษัท)

นายสุทัศน์ สิงห์
ผู้อำนวยการการรถไฟฟ้าขนส่งมวลชน
แห่งประเทศไทย

นายสุทัศน์ สิงห์
ผู้จัดการฝ่ายบริหารโครงการรถไฟฟ้าขนส่งมวลชน

นายศราวุธ เอี่ยมสุวรรณ
ผู้อำนวยการฝ่ายวิศวกรรมและสถาปัตยกรรม
ของสถาปนิก

นายพงษ์ศักดิ์ โสภณิโยสิน ส-สท.3595
ผ.ของสถาปนิก

กองวิศวกรรมไฟฟ้าและเครื่องกล
นายอนันต์ สุขจิตธรรมธร ก/พท.24847
ผ.ของไฟฟ้าและเครื่องกล

นายเบ็ญจศักดิ์ เรืองทอง ส-สท.3572
ผ.ของอาคารโยธา

นายณวิทย์ ธิลาโท ส-สท.13425
สถาปนิก 7

นายเกรียงศักดิ์ บุรณวิศา ก/พท.44400
ผู้อำนวยการศูนย์ฐานและศูนย์วิศวกรรมไฟฟ้า
/ศูนย์ศูนย์

นายสมเกียรติ อเนกกิจพิสุทธิ์ ก/พท.46909
โยธา 7

บันทึก
- 1. มีวัตถุประสงค์เพื่อปรับปรุงอาคารที่พักพนักงาน
- 2. การปรับปรุงอาคารที่พักพนักงานให้เหมาะสม
กับการใช้งานเป็นศูนย์รับเลี้ยงเด็ก
- 3. การปรับปรุงอาคารที่พักพนักงานให้
มีความปลอดภัยและเหมาะสมกับการใช้งาน
- 4. การปรับปรุงอาคารที่พักพนักงานให้
มีความสวยงามและทันสมัย
- 5. การปรับปรุงอาคารที่พักพนักงานให้
มีความเป็นมิตรต่อสิ่งแวดล้อม

ชื่อแผนผัง
RENOVATION PLAN: แบบขยาย
ห้องพักเด็กป่วย C-01

ขนาดกระดาษ 150

วันที่ 12 มิถุนายน 2566

REV. B

IN-202

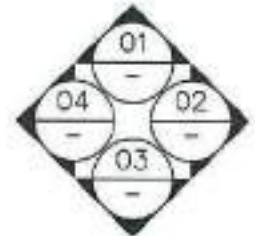
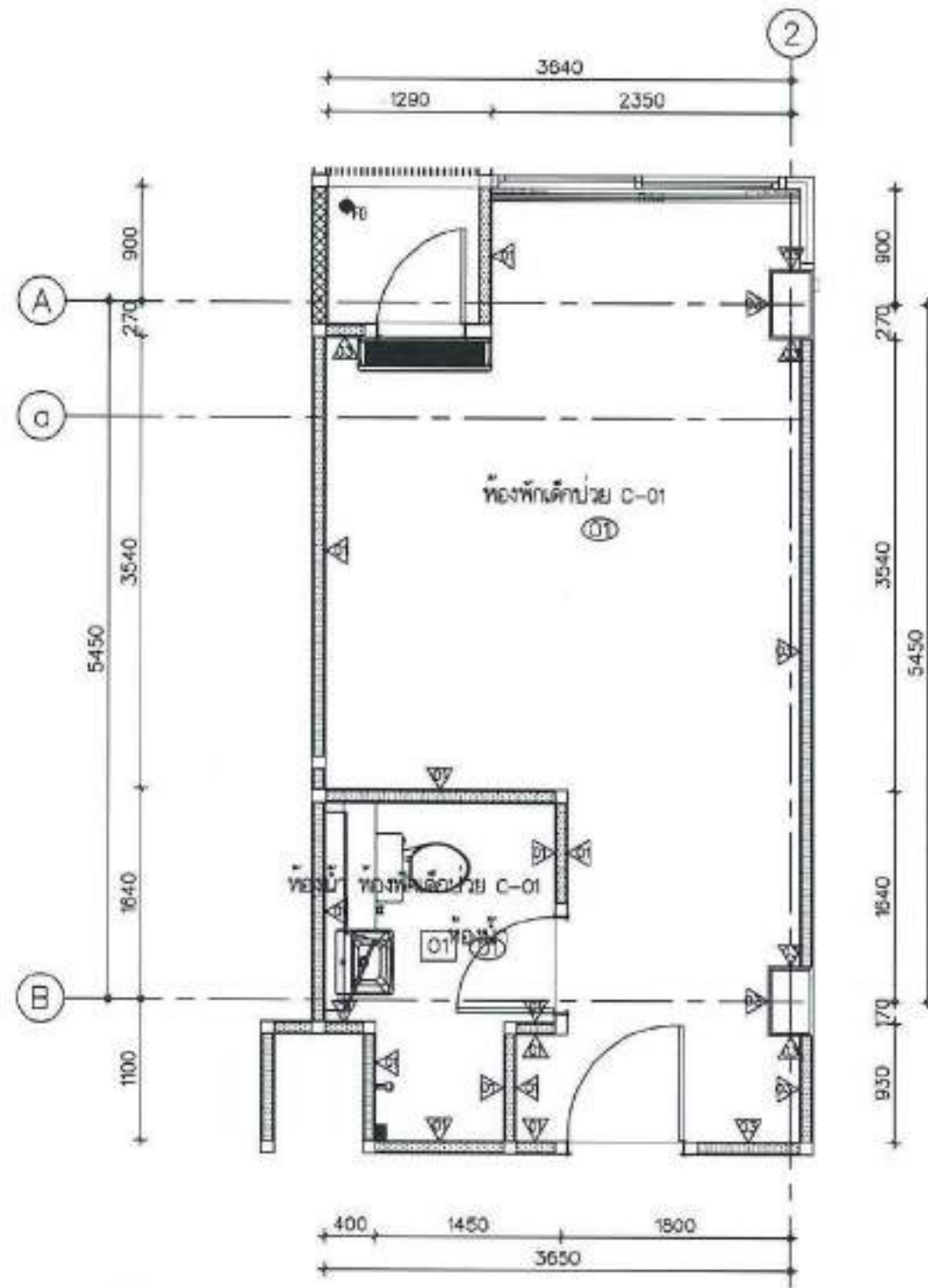

RENOVATION PLAN: แบบขยาย ห้องพักเด็กป่วย C-01
มาตราส่วน 1:50

Handwritten mark



การรถไฟฟ้าขนส่งมวลชนแห่งประเทศไทย
Mass Rapid Transit Authority of Thailand

โครงการ
ปรับปรุงอาคารที่พักพนักงาน
เป็นศูนย์รับเลี้ยงเด็ก รฟม.

สถานที่ตั้ง
ถนนพหลโยธิน 9 แขวงจตุจักร เขตจตุจักร
กรุงเทพมหานคร

นายพิษณุพงษ์ ทองศิริสมิทธิ
รองผู้อำนวยการรถไฟฟ้าขนส่งมวลชน
แห่งประเทศไทย (บริหาร)

นายสุทัศน์ สิริเรศ
ผู้อำนวยการรถไฟฟ้าขนส่งมวลชน
แห่งประเทศไทย

นายสุทัศน์ สิริเรศ
ผู้อำนวยการรถไฟฟ้าขนส่งมวลชน
แห่งประเทศไทย

นายศรัทธา เสือสุวรรณ
ผู้อำนวยการบริษัทกรรมและสถาปัตย์กรรม
ก่อสร้างปตท.กรรม

นายศรัทธา เสือสุวรรณ ส.ศ. 3595
พลเอกทหารปตท.กรรม

กองวิศวกรรมไฟฟ้าและเครื่องกล
นางอรวี สุจริตธรรมพร ภ.พ. 24847
ช่างไฟฟ้าและเครื่องกล

นายปวีร์ศักดิ์ เรืองทอง ส.ศ. 33572
ช่างไฟฟ้าและเครื่องกล

นายธนวิทย์ ธิตาโช ภ.ศ. 13425
สถาปนิก 7

นายภรณ์สินทร์ บุตรศรีศา ภ.พ. 44400
ช่างไฟฟ้าและเครื่องกลและช่างเทคนิคช่างไฟฟ้า

นายสมเกียรติ อเนกกิจพิบูลย์ ภ.พ. 28939
วิศวกร 7

บันทึก
- มีไว้สำหรับใช้ดูรายละเอียด
- การเปลี่ยนแปลง หรือแก้ไขต้องทำโดยมีคำสั่ง
เขียนโดยช่างเขียนโครงการ หรือช่างเขียนแบบ
ช่างเขียนแบบโครงการ หรือช่างเขียนแบบ
ช่างเขียนแบบโครงการ หรือช่างเขียนแบบ
ช่างเขียนแบบโครงการ หรือช่างเขียนแบบ
ช่างเขียนแบบโครงการ หรือช่างเขียนแบบ
ช่างเขียนแบบโครงการ หรือช่างเขียนแบบ

แบบที่ 804
รูปถ่าย RENOVATION PLAN ห้องเด็กป่วย C-01
รูปถ่าย RENOVATION PLAN ห้องเด็กป่วย C-01

ขนาดกระดาษ A3 150

วันที่ 12 มิถุนายน 2566

REV. B IN-203

—

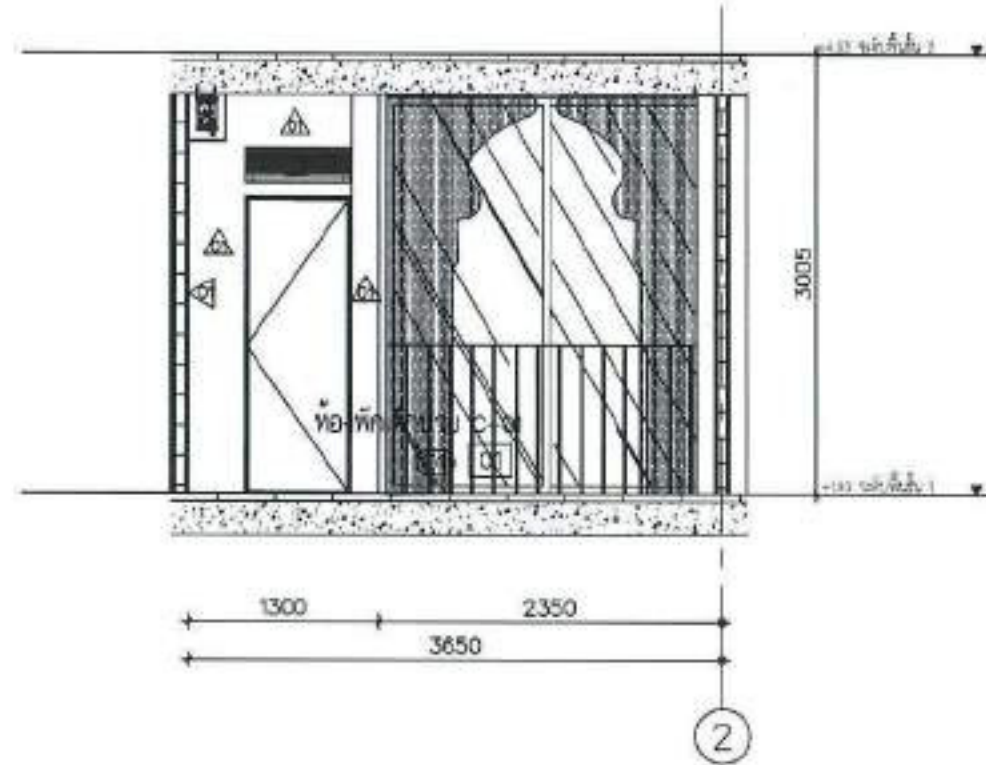

รูปด้าน 01:RENOVATION PLAN ห้องพักเด็กป่วย C-01
หน้าขวา

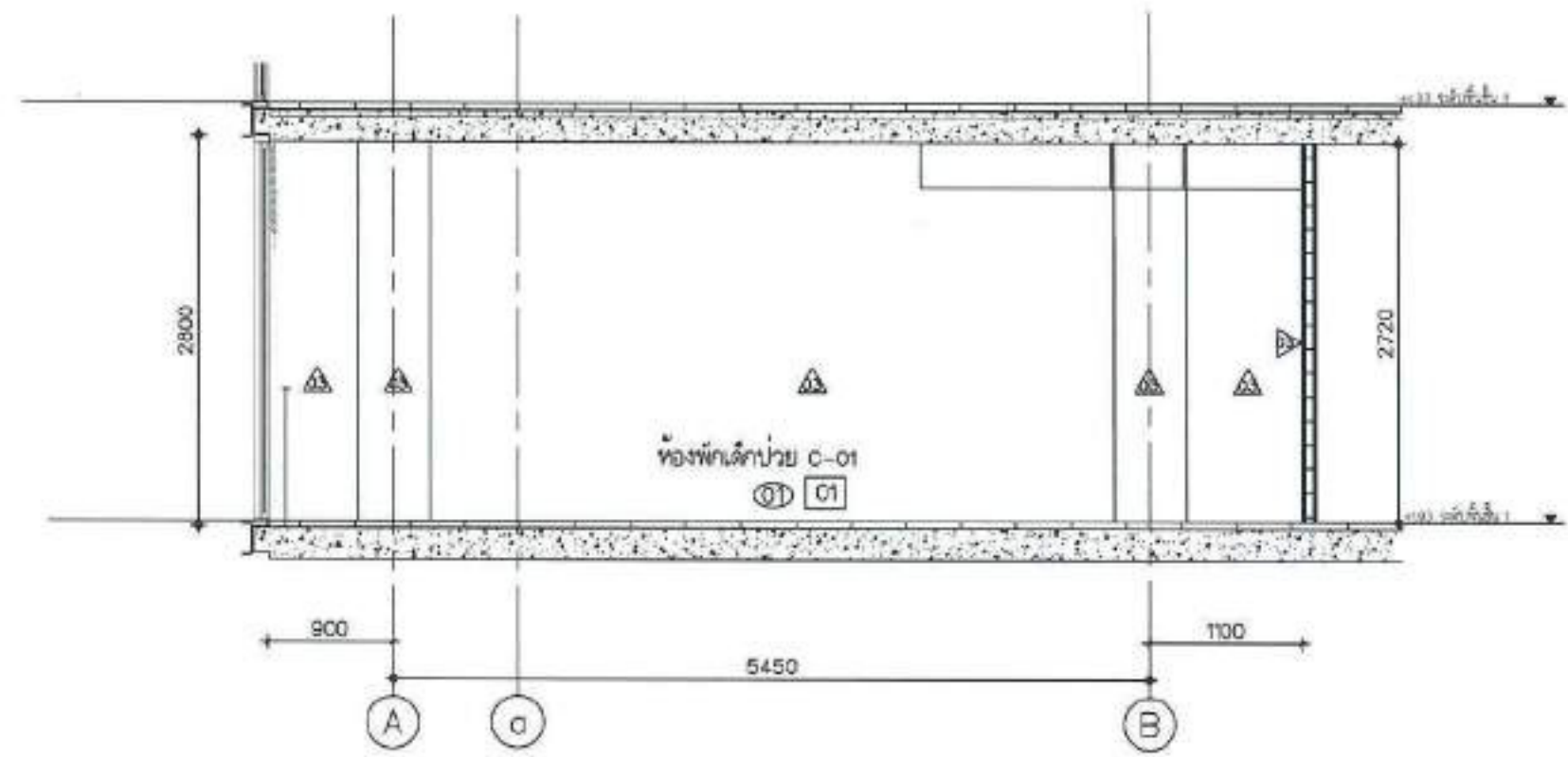

รูปด้าน 02:RENOVATION PLAN ห้องพักเด็กป่วย C-01
หน้าขวา

↑



การรถไฟฟ้าขนส่งมวลชนแห่งประเทศไทย
Metropolitan Rapid Transit Authority of Thailand

โครงการ
ปรับปรุงอาคารที่พักพนักงาน
เป็นศูนย์รับเลี้ยงเด็ก รฟม.

สถานที่ตั้ง
ถนนพหลโยธิน ๕ แขวงจันทริกวัง เขตจันทริกาว
กรุงเทพมหานคร

นายพิษณุพงษ์ พงศ์คุณนิกร
รองผู้อำนวยการรถไฟฟ้าขนส่งมวลชน
แห่งประเทศไทย (นอกราชการ)

นายสุทัศน์ สิริเวศ
ผู้อำนวยการรถไฟฟ้าขนส่งมวลชน
แห่งประเทศไทย

นายสุทัศน์ สิริเวศ
ผู้อำนวยการรถไฟฟ้าขนส่งมวลชน
แห่งประเทศไทย

นายศราวุธ ใสใจวัฒน
ผู้อำนวยการฝ่ายวิศวกรรมและสถาปัตยกรรม
ของสถานีวิทยุการบิน

นายธรรมจักร ใสใจอิน ๓-๓๑.3595
เลขประจำวิทยุการบิน

กองวิศวกรรมไฟฟ้าและเครื่องกล
นายณัฏฐ์ สุจริตธรรมพร ๓-๓๑.24947
เลขประจำไฟฟ้าและเครื่องกล

นายธีรศักดิ์ เสือคตพงษ์ ๓-๓๑.3577
เลขประจำแผนกสถาปัตยกรรม

นายณัฏฐ์ ใสใจอิน ๓-๓๑.13425
เลขประจำ 7

นายเกษมสันต์ บูรณวิลาศ ๓-๓๑.44400
เลขประจำแผนกช่างเทคนิคและช่างเทคนิควิทยุ
| ๓๑๗๓๖๓๖

นายสมเกียรติ ช่างกนกศิลป์ ๓-๓๑.46939
เลขประจำ 7

บันทึก
เพื่อให้สอดคล้องกับข้อกำหนดและเงื่อนไขของสัญญาจ้าง
การปรับปรุงอาคารที่พักพนักงานเป็นศูนย์รับเลี้ยงเด็ก
โครงการรถไฟฟ้าขนส่งมวลชนแห่งประเทศไทย
พร้อมทั้งให้วิศวกรและสถาปนิกพิจารณาและแก้ไข
แบบแปลนให้ตรงตามข้อกำหนดและเงื่อนไขของสัญญา
จ้างและให้วิศวกรและสถาปนิกพิจารณาและแก้ไข
แบบแปลนให้ตรงตามข้อกำหนดและเงื่อนไขของสัญญา
จ้าง

แบบแปลน
ชุดงาน ๓๑๗๓๖๓๖ ชุดงานปรับปรุง ๑-๐๓
ชุดงาน ๓๑๗๓๖๓๖ ชุดงานปรับปรุง ๑-๐๓

ขนาดกระดาษ A3 1:50

วันที่ 12 มิถุนายน 2568

REV. B IN-204

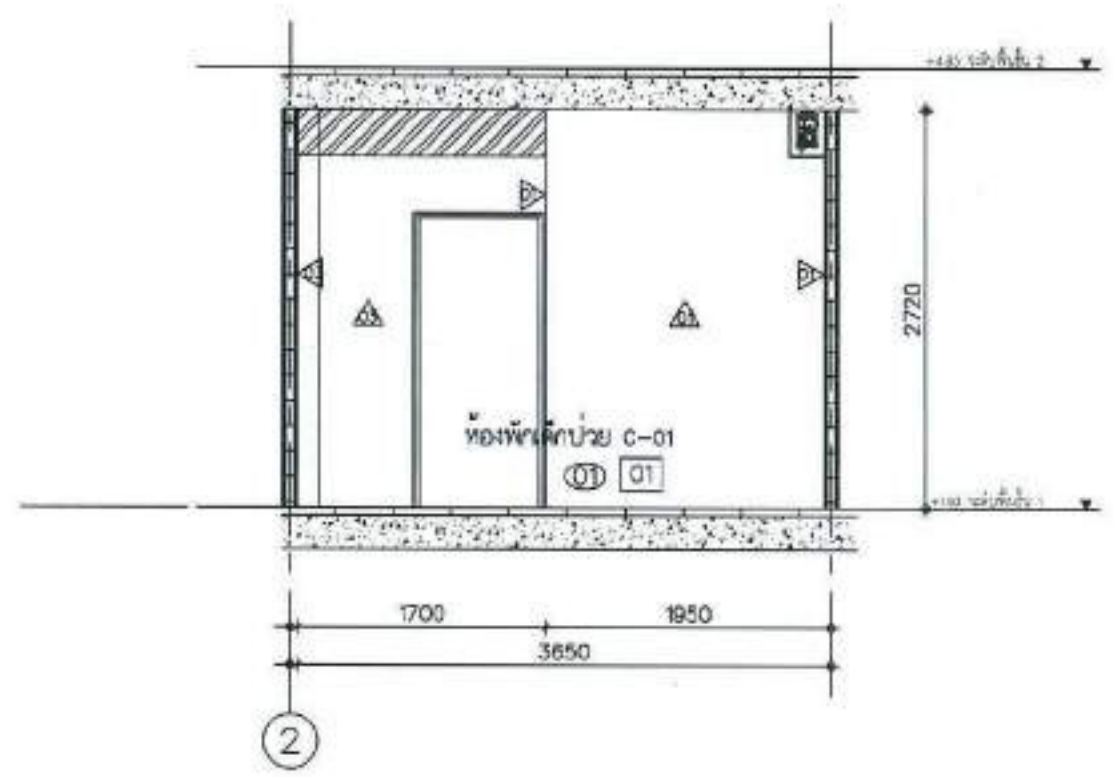

รูปด้าน 03: RENOVATION PLAN ห้องพักเด็กป่วย C-01
หน้ากระดาษ 150

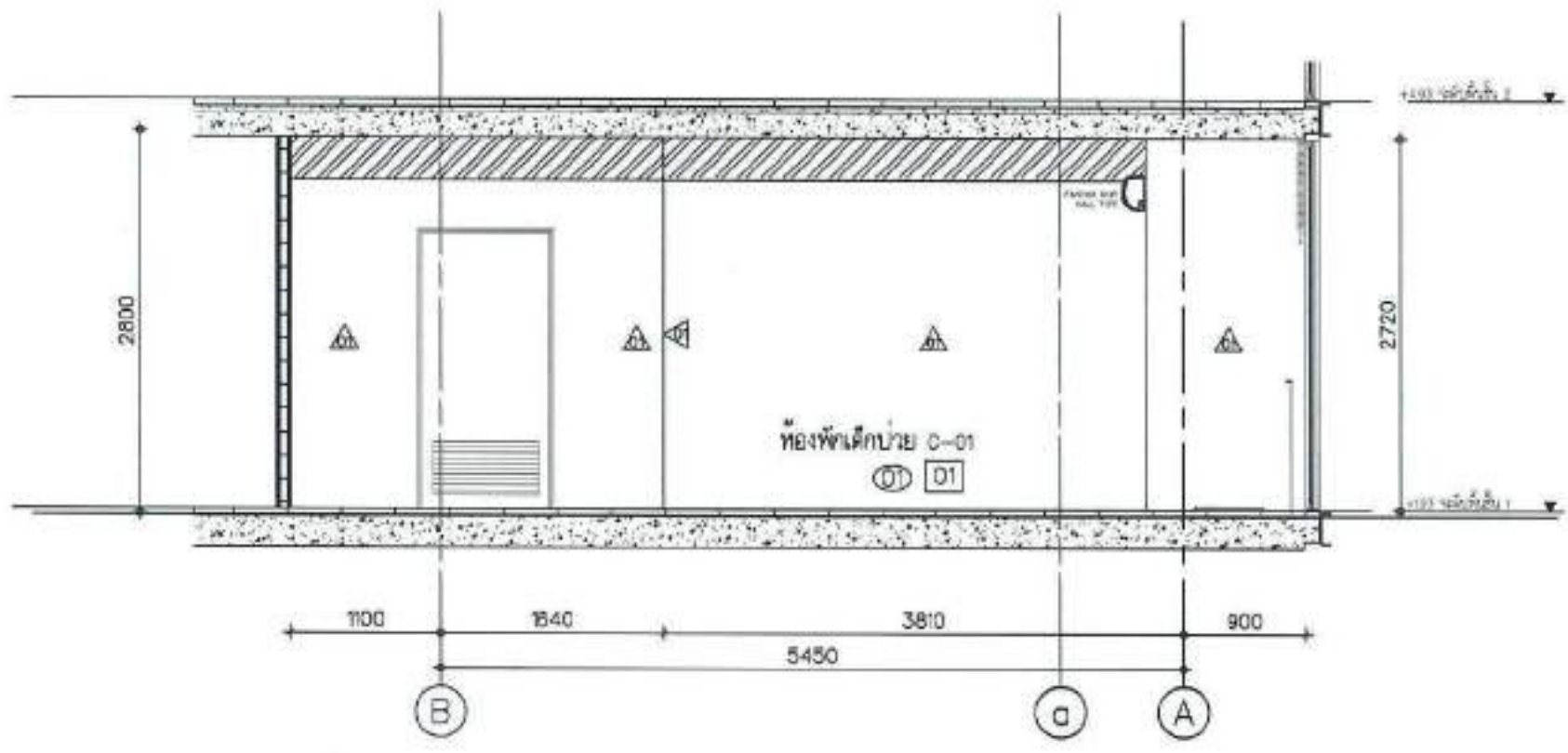

รูปด้าน 04: RENOVATION PLAN ห้องพักเด็กป่วย C-01
หน้ากระดาษ 150



ห้องทำกิจกรรม B-01



กรมไฟฟ้าขนส่งมวลชนแห่งประเทศไทย
Mass Rapid Transit Authority of Thailand

โครงการ
ปรับปรุงอาคารที่พักพนักงาน
เป็นศูนย์รับแจ้งเบาะแส รฟม.

สถานที่ตั้ง
ถนนสุขุมวิท 9 นายสุวิทย์ราชวงศ์ เขตวัฒนา กรุงเทพมหานคร

Handwritten signature

นายพงษ์เทพพงศ์ พงศ์สุภะสิทธิ์
รองผู้อำนวยการรถไฟฟ้าขนส่งมวลชน
แห่งประเทศไทย (บริหาร)

Handwritten signature

นายสุทัศน์ นีเอช
ผู้ช่วยผู้อำนวยการรถไฟฟ้าขนส่งมวลชน
แห่งประเทศไทย

Handwritten signature

นายสุวัฒน์ สีระเสถ
ผู้อำนวยการฝ่ายวิศวกรรมโยธา

Handwritten signature

นายสุวิทย์ ใจอภัยพร
ผู้อำนวยการฝ่ายวิศวกรรมและสถาปัตยกรรม
กองสถาปัตยกรรม

Handwritten signature

นายสงขลาคำภักดิ์ โสภณโอบิน ส.ศก.3695
และประธานโครงการ

Handwritten signature

กองวิศวกรรม ไฟฟ้าและเครื่องกล
นายอเนก สุจิตธรรมธร ส.ศก.24847
ประธานโครงการ

Handwritten signature

นายปวีร์ศักดิ์ เบ็ญทอง ส.ศก.3577
หัวหน้าแผนกสถาปัตยกรรม 1

Handwritten signature

นายณัฐวิทย์ นีเอช ส.ศก.13425
สายงาน 7

Handwritten signature

นายภาณุพนัสสินธุ์ บูรณ์วิศา ส.ศก.44400
หัวหน้าแผนกฐานและสถาปัตยกรรมโยธา

Handwritten signature

นายสมเกียรติ อเนกทวีศักดิ์ ส.ศก.48908
สายงาน 7

Handwritten signature

บันทึก
ไว้ใช้สำหรับโครงการนี้เท่านั้น ห้ามใช้ประโยชน์
อื่นใดนอกเหนือจากนี้ หากมีข้อสงสัย กรุณาติดต่อ
ผู้จัดทำเอกสารโครงการนี้ได้ที่ โทร. 0-2611-1111
หรือ โทร. 0-2611-1111 ต่อ 1111 หรือ 1111 ต่อ 1111
หรือ โทร. 0-2611-1111 ต่อ 1111 หรือ 1111 ต่อ 1111

แบบแปลน
RENOVATION PLANแบบขยาย
ห้องทำกิจกรรม B-01

ขนาดกระดาษ A3 1:50

วันที่ 05 มิถุนายน 2565

REV. A IN-300

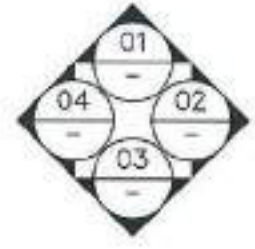
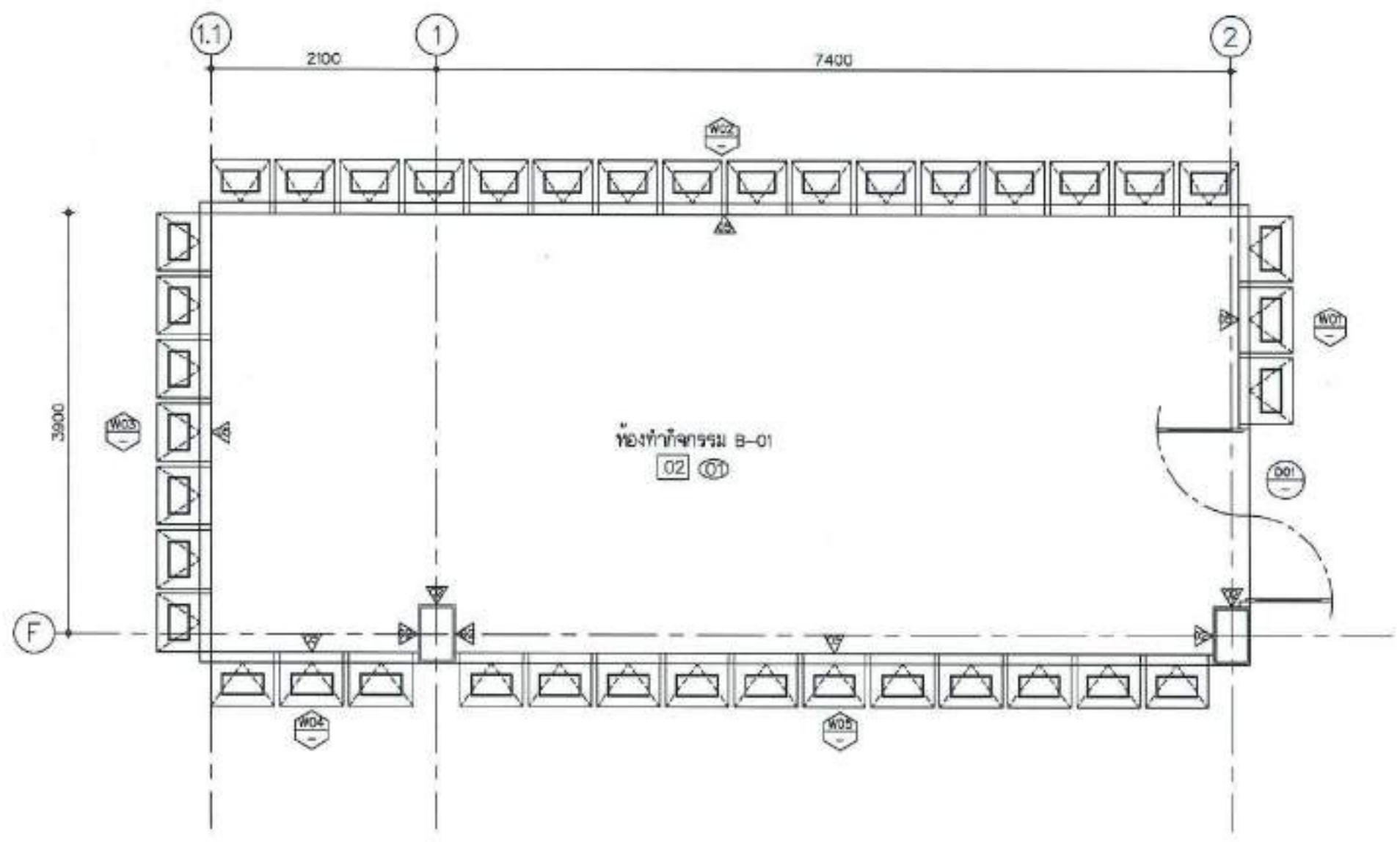

RENOVATION PLAN:แบบขยาย ห้องทำกิจกรรม B-01
มาตราส่วน 1:50

Handwritten mark

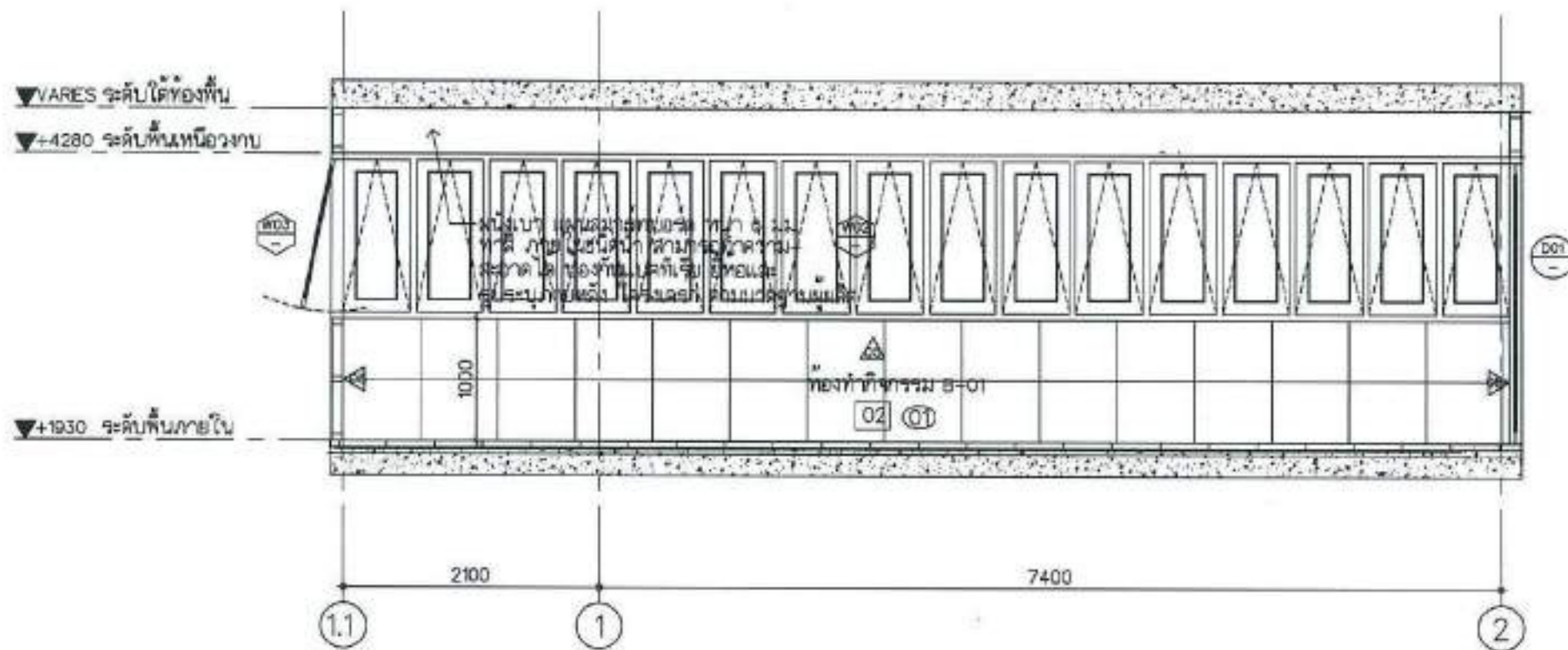

รูปด้าน 01 RENOVATION PLAN:แบบขยาย ห้องทำกิจกรรม B-01
มาตราส่วน 1:50

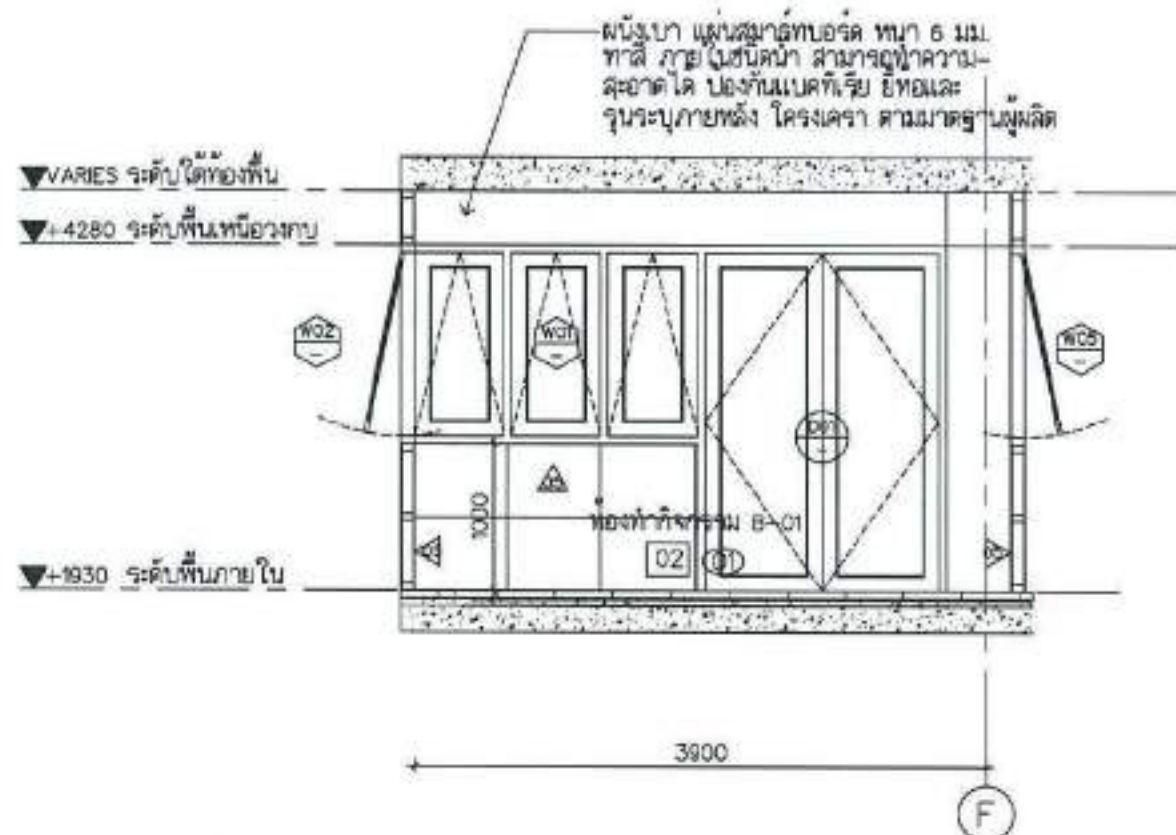

รูปด้าน 02 RENOVATION PLAN:แบบขยาย ห้องทำกิจกรรม B-01
มาตราส่วน 1:50



การรถไฟฟ้าขนส่งมวลชนแห่งประเทศไทย
Mass Rapid Transit Authority of Thailand

โครงการ
ปรับปรุงอาคารที่พักพนักงาน
เป็นศูนย์รับเลี้ยงเด็ก รฟม.

สถานที่ตั้ง
ถนนพระราม 5 แขวงสีลม เขตบางรัก
กรุงเทพมหานคร

(Handwritten signature)

นายพิษณุพงษ์ ทองกุลสิทธิ์
รองผู้อำนวยการรถไฟฟ้าขนส่งมวลชน
แห่งประเทศไทย (บริหาร)

นายสุทัศน์ สิงเกต
ผู้อำนวยการรถไฟฟ้าขนส่งมวลชน
แห่งประเทศไทย

นายสุทัศน์ สิงเกต
ผู้อำนวยการรถไฟฟ้าขนส่งมวลชน
แห่งประเทศไทย

นายสุทัศน์ สิงเกต
ผู้อำนวยการรถไฟฟ้าขนส่งมวลชน
แห่งประเทศไทย

นายสรศักดิ์ โสภีอินทร์ ส.สจ.3595
อส.เขตบางรัก

กองวิศวกรรมไฟฟ้าและเครื่องกล
นายวิท สุทธิธรรมพร รหัส 24847
พนักงานไฟฟ้าและเครื่องกล

นายวิรัชศักดิ์ เว็สทอง ส.สจ.3577
เจ้าหน้าที่ช่างเทคนิค

นายณวิทย์ มีลาไท ส.สจ.13425
ช่างเทคนิค

นายเกษมสินทร์ บุรณวิธยา รหัส 44400
ช่างไฟฟ้าและเครื่องกล

นายสมเกียรติ รัตนกสิษฐ รหัส 46939
ช่างเทคนิค

แบบแปลน
รูปด้าน 01 RENOVATION PLANแบบขยาย ห้อง
กิจกรรม B-01
รูปด้าน 02 RENOVATION PLANแบบขยาย ห้อง
กิจกรรม B-01

มาตราส่วน 1:50

วันที่ 05 มิถุนายน 2566

REV. A	แก้ไข
	IN-301
	แก้ไข
	—

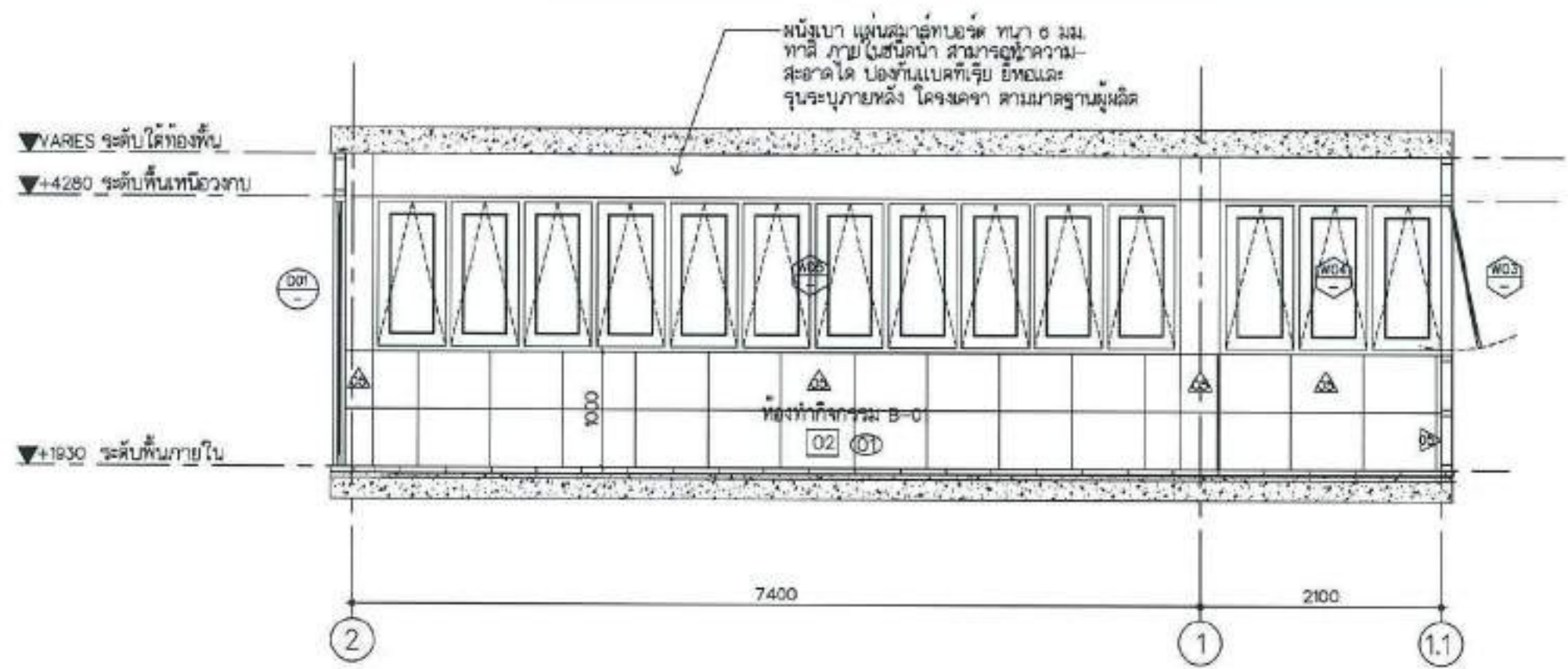

รูปด้าน 03 RENOVATION PLAN:แบบขยาย ห้องทำกิจกรรม B-01
มาตราส่วน 1:50

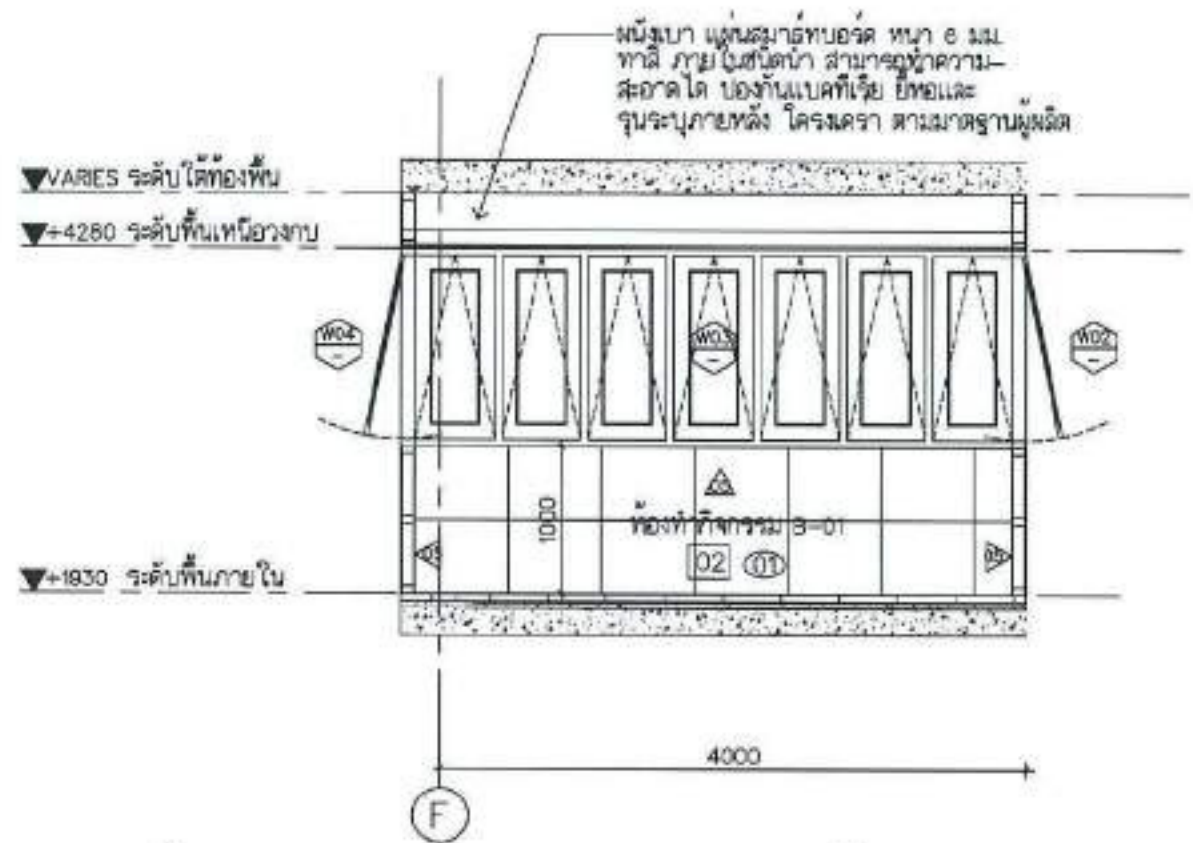

รูปด้าน 04 RENOVATION PLAN:แบบขยาย ห้องทำกิจกรรม B-01
มาตราส่วน 1:50



การรถไฟฟ้าขนส่งมวลชนแห่งประเทศไทย
Mass Rapid Transit Authority of Thailand

โครงการ
ปรับปรุงอาคารที่พักพนักงาน
เป็นศูนย์รับเลี้ยงเด็ก รพม.

สถานที่ตั้ง
ถนนพหลโยธิน 9 แขวงหัวหมาก เขตหลักสี่
กรุงเทพมหานคร

นายพิงผลพงษ์ พงศ์คุณนิธิ
รองผู้อำนวยการรถไฟฟ้าขนส่งมวลชน
แห่งประเทศไทย (บริหาร)

นายสุทัศน์ สิงห์เทศ
ผู้ช่วยผู้อำนวยการรถไฟฟ้าขนส่งมวลชน
แห่งประเทศไทย

นายสุทัศน์ สิงห์เทศ
ผู้อำนวยการฝ่ายวิศวกรรมและสถาปัตยกรรม

นายสุวิทย์ ใจดี
ผู้อำนวยการฝ่ายวิศวกรรมและสถาปัตยกรรม
ของสถาปนิกรพม.

นายศรีลักษณ์ ใจดี โทร. 3585
และของสถาปนิกรพม.

และวิศวกรรมไฟฟ้าและเครื่องกล
นายวณิช สุวิธรรม โทร. 24847
และของสถาปนิกรพม.

นายเบ็ญจรงค์ เรืองทอง โทร. 357
และของสถาปนิกรพม. 1

นายอภินันท์ มีชาติ โทร. 13425
สถาปนิกรพม. 1

นายภรณ์เพ็ญศรี บูรณวิศา โทร. 44800
ที่ปรึกษาและวางโครงสร้างและของวิศวกรรมไฟฟ้า
โครงการรถไฟฟ้า

นายสมเกียรติ ชนากกิตติสุข โทร. 46839
โทรสาร 2

เป็นนัก
วิชาชีพด้านวิศวกรรมไฟฟ้าและเครื่องกล
และมีประสบการณ์ในการปฏิบัติงานและใช้โปรแกรม
เป็นที่ยอมรับในระดับสากลและเป็นผู้ปฏิบัติงานด้วย
ซอฟต์แวร์ AutoCAD 2D/3D และโปรแกรมเขียนแบบ
เชิงสถาปัตย์ โดยใช้โปรแกรมและมาตรฐานการเขียนแบบ
การเขียนแบบสถาปัตย์และเครื่องกล มีฝีมือและประสบการณ์
ทางด้านวิชาชีพและงานสถาปัตย์และเครื่องกล
ตั้งแต่ปี 1991-ปัจจุบัน

ALUMINUM
รูปด้าน 03 RENOVATION PLANแบบขยาย ห้องทำ
กิจกรรม B-01
รูปด้าน 04 RENOVATION PLANแบบขยาย ห้องทำ
กิจกรรม B-01

ขนาดกระดาษ A3 1:50

วันที่ 05 มิถุนายน 2566

REV. A หมายเลข
IN-302

ชื่อคนรับ
—

Handwritten mark or signature.

ห้องเด็กเล็ก A-01

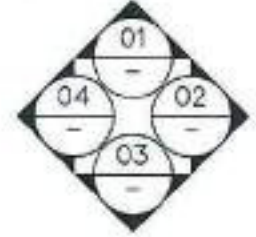
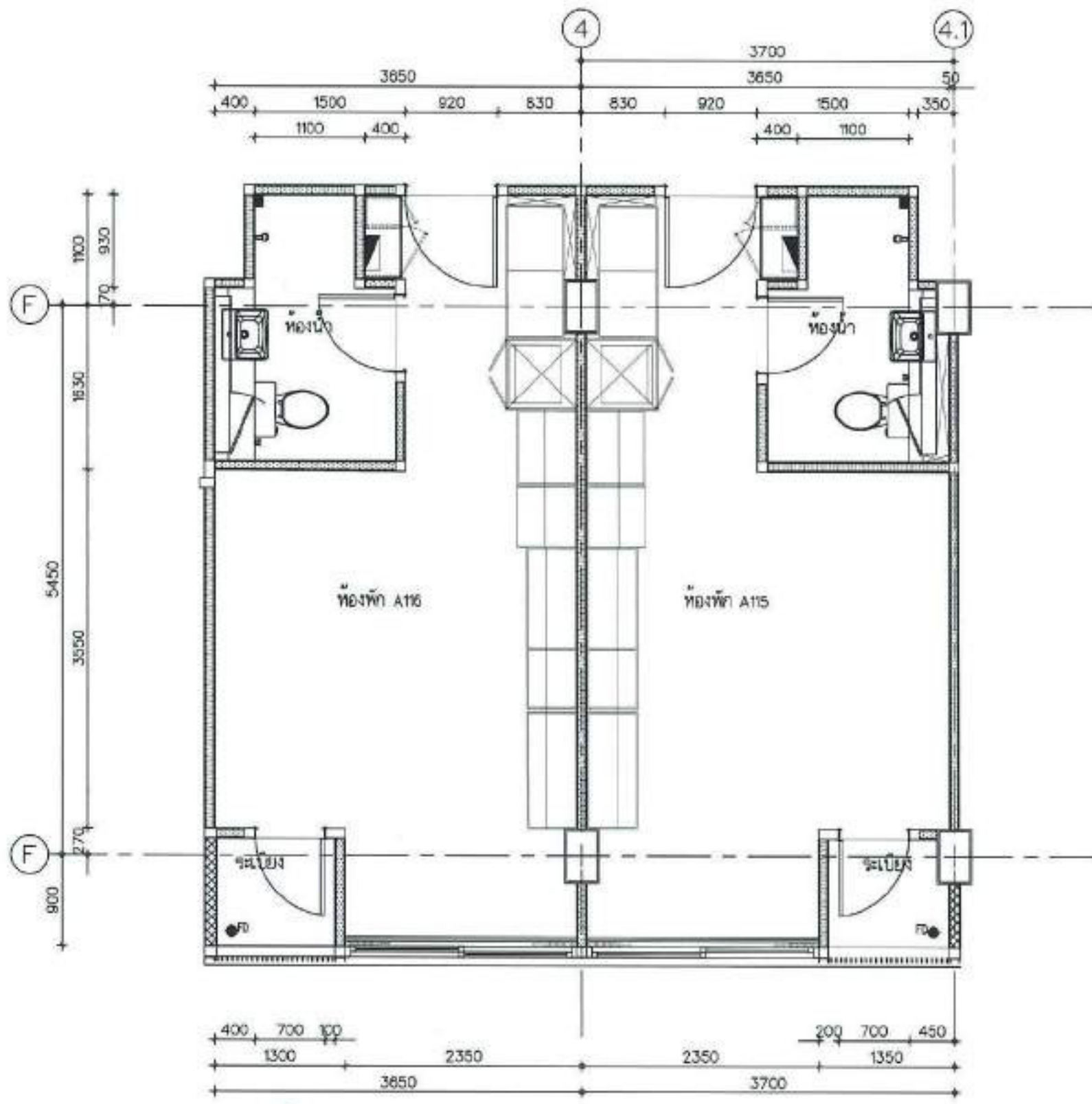

EXISTING PLAN:แบบขยาย ห้องเด็กเล็ก A-01
ขนาดส่วน 1:50



การรถไฟฟ้าขนส่งมวลชนแห่งประเทศไทย
Mass Rapid Transit Authority of Thailand

โครงการ
ปรับปรุงอาคารที่พักพนักงาน
เป็นศูนย์รับเลี้ยงเด็ก รฟม.

สถานที่ตั้ง
ถนนพหลโยธิน แขวงสามยุคใต้ เขตจตุจักร กรุงเทพมหานคร

Q. H. N. P.
นายพนมพงษ์ หงษ์ศรีสุขสมิทธิ
รองผู้อำนวยการรถไฟฟ้าขนส่งมวลชน
แห่งประเทศไทย (บริษัท)

///
นายสุทัศน์ สีระเขต
ผู้อำนวยการรถไฟฟ้าขนส่งมวลชน
แห่งประเทศไทย

///
นายสุทัศน์ สีระเขต
ผู้อำนวยการรถไฟฟ้าขนส่งมวลชน
แห่งประเทศไทย

///
นายสุทัศน์ สีระเขต
ผู้อำนวยการรถไฟฟ้าขนส่งมวลชน
แห่งประเทศไทย

นายสุทัศน์ สีระเขต
ผู้อำนวยการรถไฟฟ้าขนส่งมวลชน
แห่งประเทศไทย

นายสุทัศน์ สีระเขต
ผู้อำนวยการรถไฟฟ้าขนส่งมวลชน
แห่งประเทศไทย

นายสุทัศน์ สีระเขต
ผู้อำนวยการรถไฟฟ้าขนส่งมวลชน
แห่งประเทศไทย

นายสุทัศน์ สีระเขต
ผู้อำนวยการรถไฟฟ้าขนส่งมวลชน
แห่งประเทศไทย

นายสุทัศน์ สีระเขต
ผู้อำนวยการรถไฟฟ้าขนส่งมวลชน
แห่งประเทศไทย

นายสุทัศน์ สีระเขต
ผู้อำนวยการรถไฟฟ้าขนส่งมวลชน
แห่งประเทศไทย

นายสุทัศน์ สีระเขต
ผู้อำนวยการรถไฟฟ้าขนส่งมวลชน
แห่งประเทศไทย

นายสุทัศน์ สีระเขต
ผู้อำนวยการรถไฟฟ้าขนส่งมวลชน
แห่งประเทศไทย

นายสุทัศน์ สีระเขต
ผู้อำนวยการรถไฟฟ้าขนส่งมวลชน
แห่งประเทศไทย

นายสุทัศน์ สีระเขต
ผู้อำนวยการรถไฟฟ้าขนส่งมวลชน
แห่งประเทศไทย

นายสุทัศน์ สีระเขต
ผู้อำนวยการรถไฟฟ้าขนส่งมวลชน
แห่งประเทศไทย

แบบสถาปัตย์	EXISTING PLANแบบขยาย ห้องเด็กเล็ก A-01
ขนาดกระดาษ	1:50
วันที่	12 มิถุนายน 2566
REV. B	IN-400

N

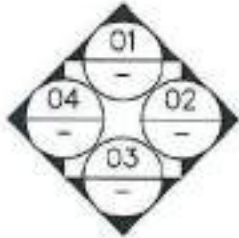
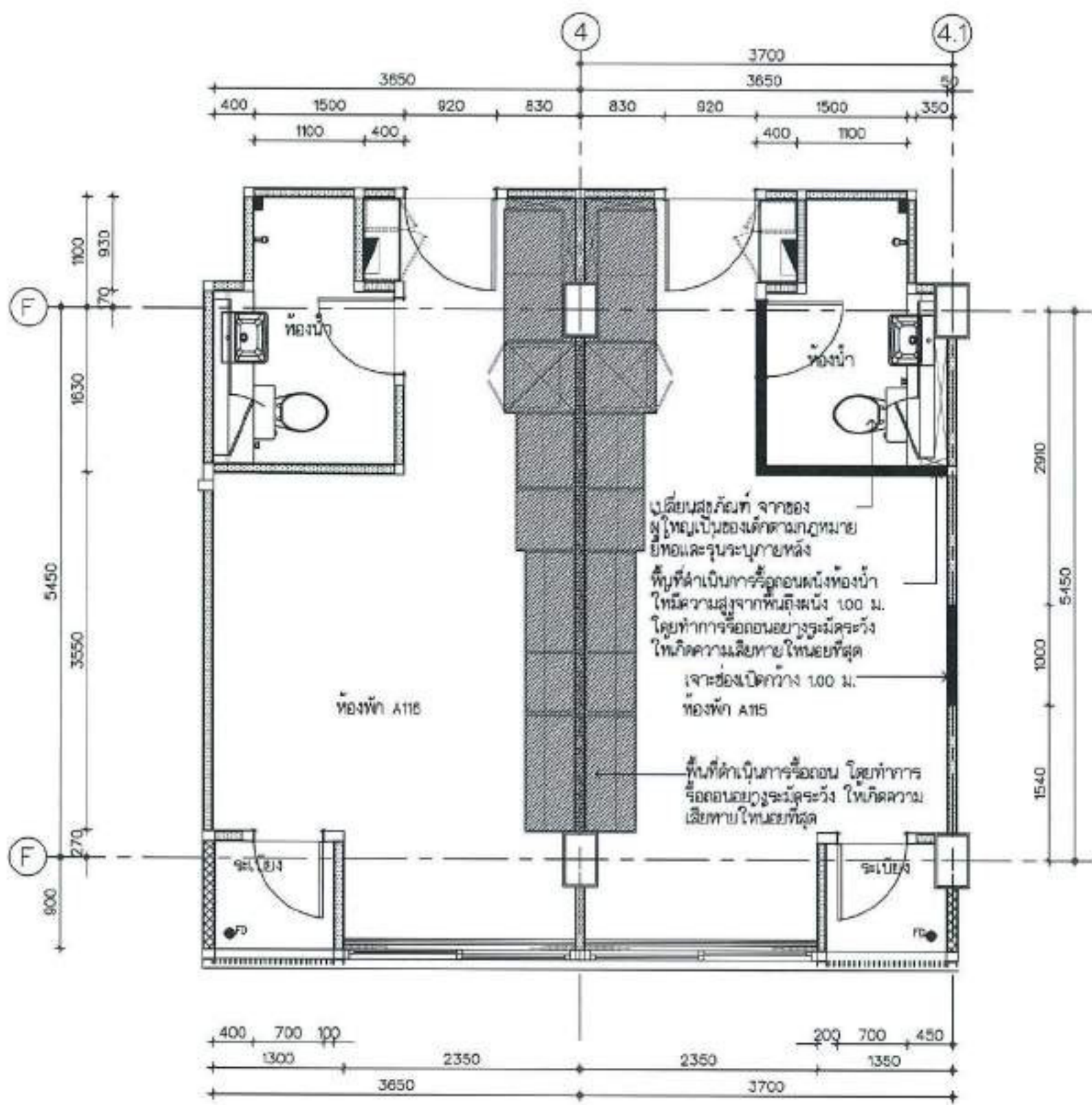

DEMOLITION PLAN:แบบขยาย ห้องเด็กเล็ก A-01
มาตราส่วน 1:50



การรถไฟฟ้าขนส่งมวลชนแห่งประเทศไทย
Mass Rapid Transit Authority of Thailand

โครงการ
ปรับปรุงอาคารที่พักพนักงาน
เป็นศูนย์รับเลี้ยงเด็ก รฟม.

สถานที่ตั้ง
ถนนพหลโยธิน ๕ แขวงสีหราช เขตจตุจักร
กรุงเทพมหานคร

DA น.พ.
นายพัฒนพงษ์ หงส์กุลสิทธิ์
ของผู้ว่าราชการกรุงเทพมหานคร
แห่งประเทศไทย (บริหาร)

นายสุทัศน์ สิงห์
ผู้ช่วยผู้ว่าราชการกรุงเทพมหานคร
แห่งประเทศไทย

นายสุทัศน์ สิงห์
ผู้อำนวยการบริหารศูนย์รับเลี้ยงเด็ก รฟม.

นายสุทัศน์ สิงห์
ผู้อำนวยการบริหารศูนย์รับเลี้ยงเด็ก รฟม.

นายสุทัศน์ สิงห์
ผู้อำนวยการบริหารศูนย์รับเลี้ยงเด็ก รฟม.

นายสุทัศน์ สิงห์
ผู้อำนวยการบริหารศูนย์รับเลี้ยงเด็ก รฟม.

นายสุทัศน์ สิงห์
ผู้อำนวยการบริหารศูนย์รับเลี้ยงเด็ก รฟม.

นายสุทัศน์ สิงห์
ผู้อำนวยการบริหารศูนย์รับเลี้ยงเด็ก รฟม.

นายสุทัศน์ สิงห์
ผู้อำนวยการบริหารศูนย์รับเลี้ยงเด็ก รฟม.

นายสุทัศน์ สิงห์
ผู้อำนวยการบริหารศูนย์รับเลี้ยงเด็ก รฟม.

นายสุทัศน์ สิงห์
ผู้อำนวยการบริหารศูนย์รับเลี้ยงเด็ก รฟม.

นายสุทัศน์ สิงห์
ผู้อำนวยการบริหารศูนย์รับเลี้ยงเด็ก รฟม.

นายสุทัศน์ สิงห์
ผู้อำนวยการบริหารศูนย์รับเลี้ยงเด็ก รฟม.

นายสุทัศน์ สิงห์
ผู้อำนวยการบริหารศูนย์รับเลี้ยงเด็ก รฟม.

DEMOLITION PLANแบบขยาย ห้องเด็กเล็ก A-01	
ขนาดกระดาษ	150
วันที่	12 มิถุนายน 2566
REV B	IN-401



การรถไฟฟ้าขนส่งมวลชนแห่งประเทศไทย
Mass Rapid Transit Authority of Thailand

โครงการ
ปรับปรุงอาคารที่พักพนักงาน
เป็นศูนย์รับเลี้ยงเด็ก รฟม.

สถานที่ตั้ง
ถนนพหลโยธิน ฝั่งตะวันออก เขตปทุมธานี
กรุงเทพมหานคร

นายพลบดินทร์ พงศ์คุณภักดิ์
รองผู้อำนวยการรถไฟฟ้าขนส่งมวลชน
แห่งประเทศไทย (บริหาร)

นายสุทัศน์ สิงเกต
ผู้อำนวยการรถไฟฟ้าขนส่งมวลชน
แห่งประเทศไทย

นายสุทัศน์ สิงเกต
ผู้อำนวยการรถไฟฟ้าขนส่งมวลชน
แห่งประเทศไทย

นายสุทัศน์ สิงเกต
ผู้อำนวยการรถไฟฟ้าขนส่งมวลชน
แห่งประเทศไทย

นายศรีศักดิ์ โสภณิโยสิน ส.อ.จ. 3585
พ.ท.เขตภาคใต้

นายวณิช สุทธิธรรมพร ส.ท.จ. 24847
ผ.ท.เขตภาคใต้

นายเบ็ญจิกดิ์ เรืองทอง ส.ส.จ. 3572
ผ.ท.เขตภาคใต้

นายณัฐวิทย์ มีสีโต ส.ส.จ. 13425
ผ.ท.เขต 7

นายณัฐวิทย์ มีสีโต ส.ท.จ. 44403
ผ.ท.เขตภาคใต้

นายสมเกียรติ ธนาภักดิ์ ส.ท.จ. 46939
ผ.ท.เขต 7

เป็นพื้นที่
ภายใต้การดูแลของโครงการรถไฟฟ้าขนส่งมวลชน
กรุงเทพมหานคร สายสีแดงเข้ม ช่วงบางซื่อ-รังสิต
โดยมีพื้นที่ดังกล่าวเป็นพื้นที่ของโครงการ
ปรับปรุงอาคารที่พักพนักงานเป็นศูนย์รับเลี้ยงเด็ก
รฟม. ซึ่งพื้นที่ดังกล่าวอยู่ภายใต้การดูแลของ
โครงการรถไฟฟ้าขนส่งมวลชน กรุงเทพมหานคร

แบบร่าง
RENOVATION PLANแบบขยาย
ห้องเด็กเล็ก A-01

มาตราส่วน 1:50
วันที่ 12 มิถุนายน 2568

REV. B
IN-402

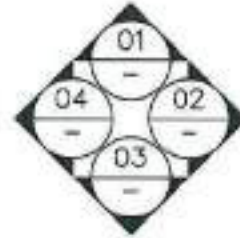
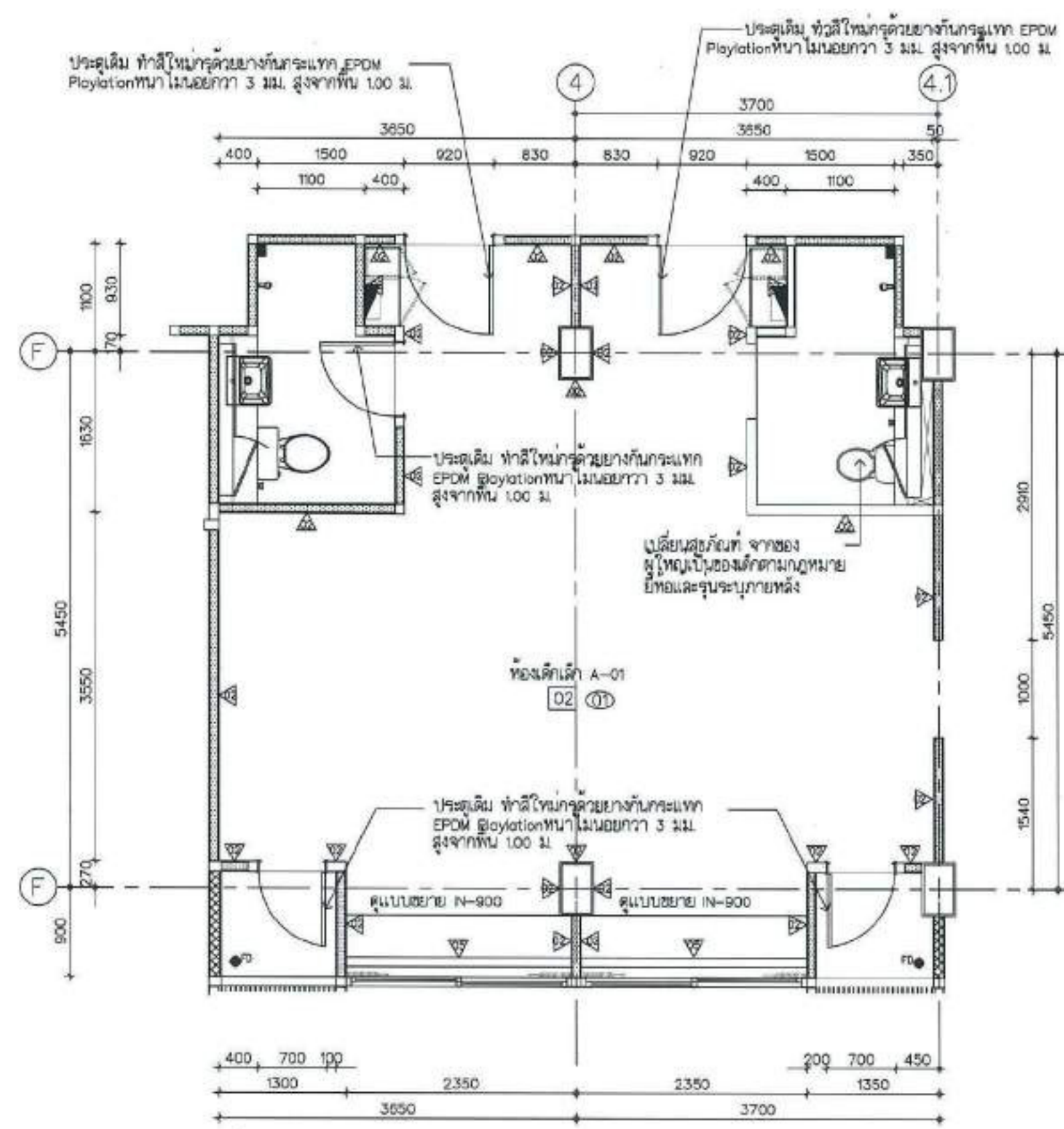

RENOVATION PLAN:แบบขยาย ห้องเด็กเล็ก A-01
มาตราส่วน 1:50



การรถไฟฟ้าขนส่งมวลชนแห่งประเทศไทย
Mass Rapid Transit Authority of Thailand

โครงการ
ปรับปรุงอาคารที่พักพนักงาน
เป็นศูนย์รับเลี้ยงเด็ก รฟม.

สถานที่ตั้ง
ถนนพหลโยธิน ๘ แขวงจตุจักร เขตจตุจักร กรุงเทพมหานคร

Handwritten signature

นายพิเชษฐพงษ์ พงศ์กุลมณี
รองผู้อำนวยการรถไฟฟ้าขนส่งมวลชน
แห่งประเทศไทย (บริหาร)

นายสุทัศน์ อิงเก
ผู้อำนวยการรถไฟฟ้าขนส่งมวลชน
แห่งประเทศไทย

นายสุทัศน์ สิงเกต
ผู้อำนวยการรถไฟฟ้าขนส่งมวลชน
แห่งประเทศไทย

นายสุทัศน์ สิงเกต
ผู้อำนวยการรถไฟฟ้าขนส่งมวลชน
แห่งประเทศไทย

นายสุทัศน์ สิงเกต
ผู้อำนวยการรถไฟฟ้าขนส่งมวลชน
แห่งประเทศไทย

กองวิศวกรรมไฟฟ้าและเครื่องกล

นายมนตรี สุชาติธรรม รหัส 20847
วิศวกรไฟฟ้าและเครื่องกล

นายเป็รวิศักดิ์ สิงเกต รหัส ๕-๕๐.3572
วิศวกรไฟฟ้าและเครื่องกล

นายณวิทย์ นิลศิริ รหัส 13423
สถาปนิก ๗

นายเกษมสันต์ บุรณศิริ รหัส 44400
วิศวกรโยธาและสถาปนิกโยธา
โยธาโยธา

นายสมเกียรติ ธนากรภิตศิริ รหัส 46008
โยธา ๗

บันได
บันไดรับน้ำหนัก 1 คน 1 ขั้น 1 เมตร
- กรณีรับน้ำหนัก 1 คน 1 ขั้น 1 เมตร
บันไดรับน้ำหนัก 1 คน 1 ขั้น 1 เมตร
บันไดรับน้ำหนัก 1 คน 1 ขั้น 1 เมตร
บันไดรับน้ำหนัก 1 คน 1 ขั้น 1 เมตร
บันไดรับน้ำหนัก 1 คน 1 ขั้น 1 เมตร

แบบแปลน
รูปด้าน 01 RENOVATION PLAN แบบขยาย
ห้องเด็กเล็ก A-01
รูปด้าน 02 RENOVATION PLAN แบบขยาย
ห้องเด็กเล็ก A-01

มาตราส่วน 1:50

วันที่ 12 มิถุนายน 2566

REV B

IN-403

ชื่อ

ชื่อ

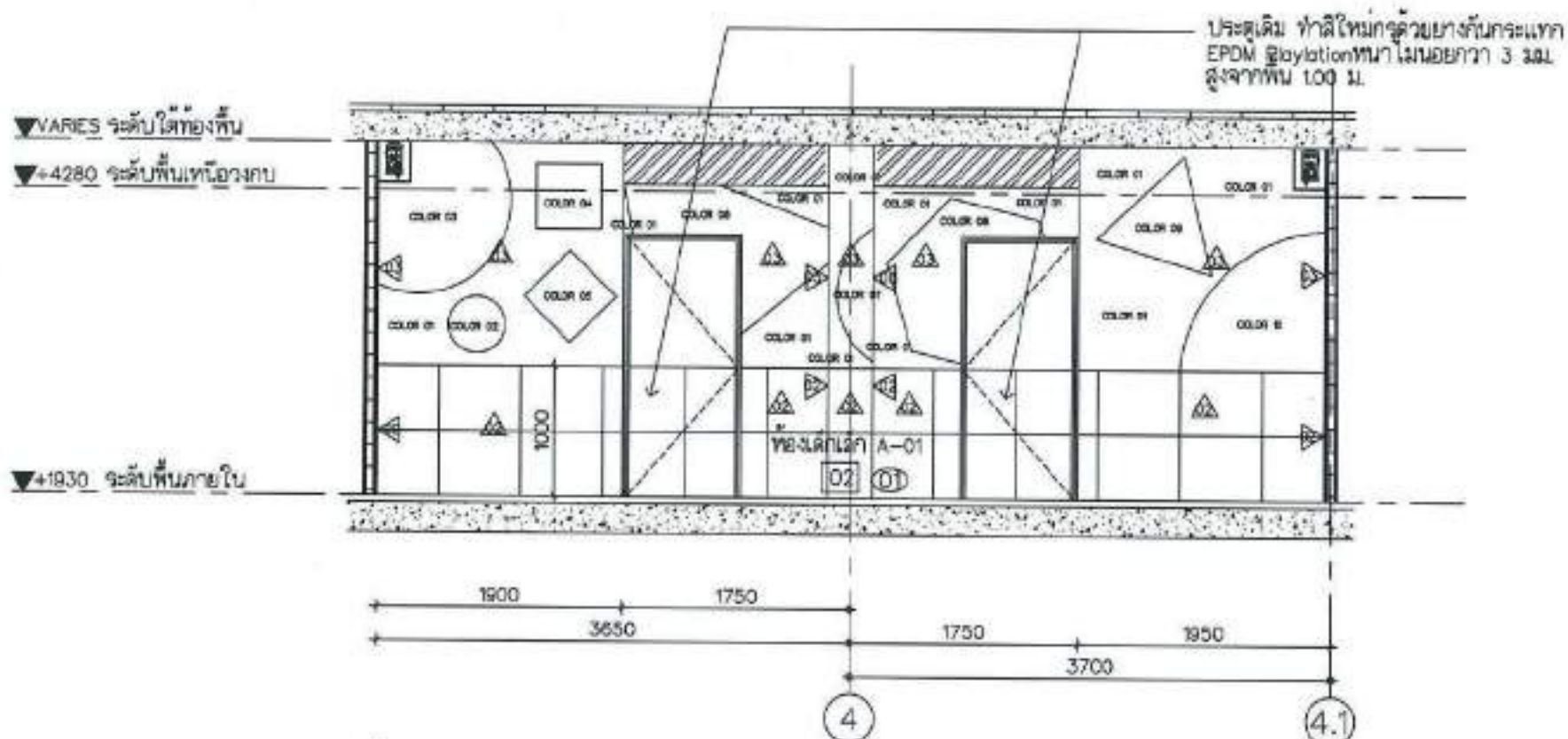

รูปด้าน 01: RENOVATION PLAN: แบบขยาย ห้องเด็กเล็ก A-01
มาตราส่วน 1:50

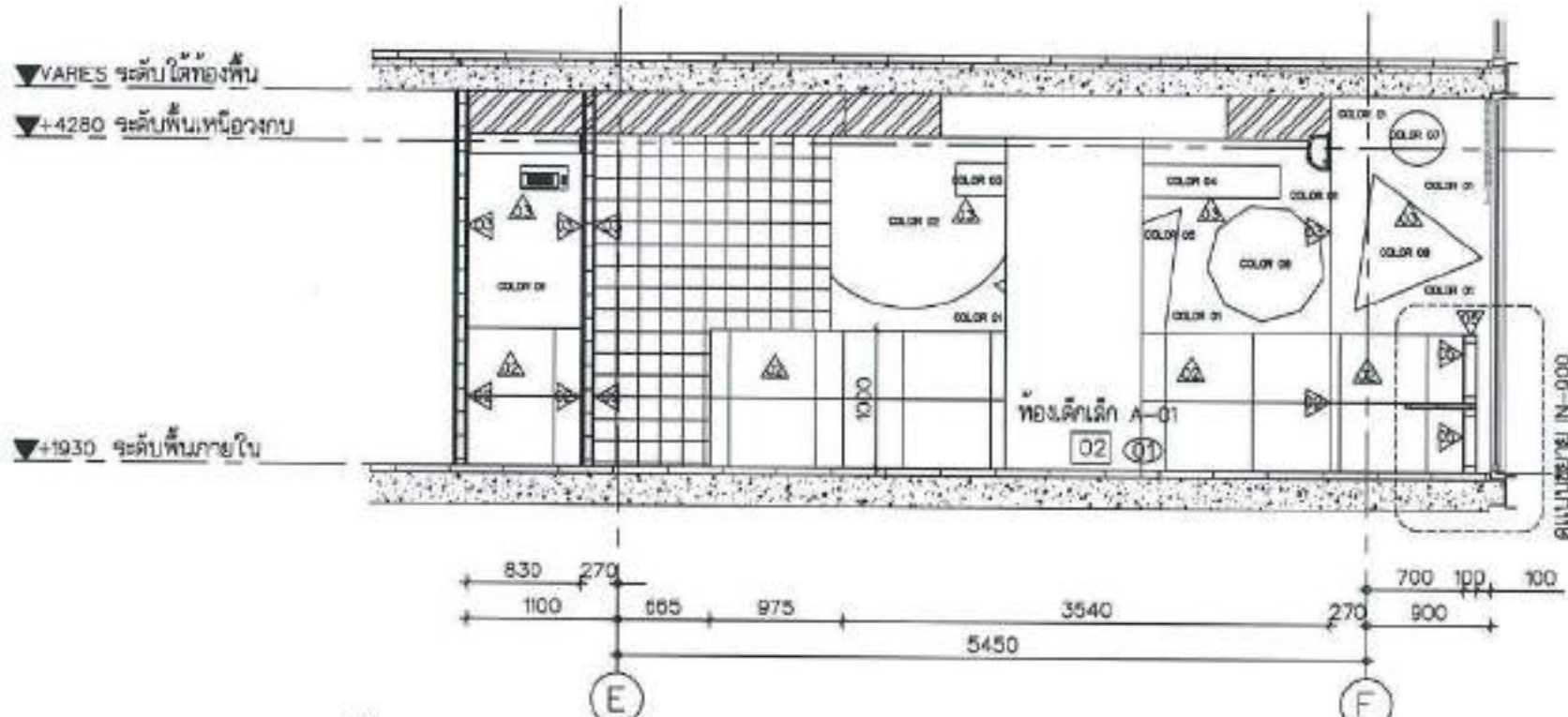

รูปด้าน 02: RENOVATION PLAN: แบบขยาย ห้องเด็กเล็ก A-01
มาตราส่วน 1:50

Handwritten mark



การรถไฟฟ้าขนส่งมวลชนแห่งประเทศไทย
Metropolitan Rapid Transit Authority of Thailand

โครงการ
ปรับปรุงอาคารที่พักพนักงาน
เป็นศูนย์รับเลี้ยงเด็ก รฟม.

สถานที่ตั้ง
ถนนนครปฐม ๑ แขวงปิ่นเกล้า เขตป้อมปราบ
กรุงเทพมหานคร

At + w

นายพงษ์พงษ์ พงศ์คุณนิกิตี
รองผู้อำนวยการรถไฟฟ้ามหานคร
แห่งประเทศไทย (บริษัท)

นายสุทัศน์ สิริเวศ
ผู้อำนวยการโครงการรถไฟฟ้าและรถขนส่ง
แห่งประเทศไทย

นายสุทัศน์ สิริเวศ
ผู้อำนวยการโครงการรถไฟฟ้าและรถขนส่ง
แห่งประเทศไทย

นายสุทัศน์ สิริเวศ
ผู้อำนวยการโครงการรถไฟฟ้าและรถขนส่ง
แห่งประเทศไทย

นายสงอภัณธ์ โสภณโณสิน ๓-๓๓ ๓๕๙๕
สถาปนิก

กองวิศวกรรมไฟฟ้าและเบร็อมถ
นายธนิต สุจิตธรรมธร ๓-๓๓ ๒๔๘๔๗
สถาปนิกไฟฟ้าและเบร็อมถ

นายเมธีศักดิ์ เบ็ญทอง ๓-๓๓ ๓๕๗๒
หัวหน้าแผนกสถาปัตยกรรม ๑

นายณนิจย์ มิตรภาพ ๓-๓๓ ๑๓๔๒๕
สถาปนิก ๗

นายกรพสิษฐ์ บุณยวิศา ๓-๓๓ ๔๔๔๐๐
หัวหน้าแผนกมาตรฐานและช่างเทคนิคการก่อสร้าง
1/1๐๓๓๓๖๕

นายสมเกียรติ ชวนภกรวิจิตร ๓-๓๓ ๔๕๘๐๘
วิศวกร ๗

บันทึก
ใช้สำหรับโครงการรถไฟฟ้าและรถขนส่ง
การรถไฟฟ้าขนส่งมวลชนแห่งประเทศไทย
ใช้สำหรับโครงการปรับปรุงอาคารที่พักพนักงาน
เป็นศูนย์รับเลี้ยงเด็ก รฟม. (บริษัท) กรุงเทพมหานคร

แบบแปลน
รูปด้าน 03 RENOVATION PLAN:แบบขยาย
ด้านซ้าย ห้องเด็กเล็ก A-01
รูปด้าน 04 RENOVATION PLAN:แบบขยาย
ห้องเด็กเล็ก A-01

ขนาดกระดาษ A3
วันที่ 12 มิถุนายน 2565

REV. B
IN-404

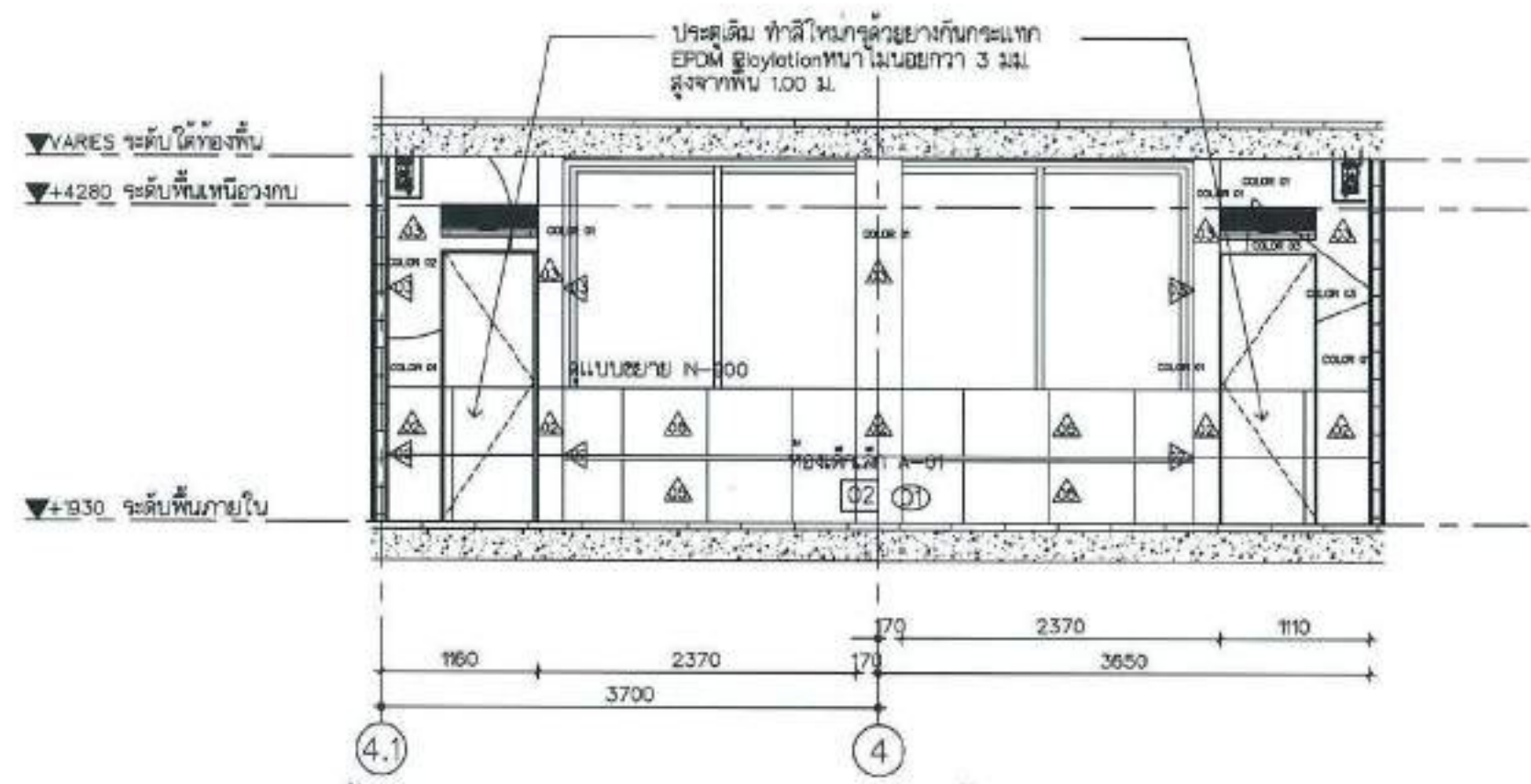

รูปด้าน 03:RENOVATION PLAN:แบบขยาย ห้องเด็กเล็ก A-01
หน้ากระดาษ 150

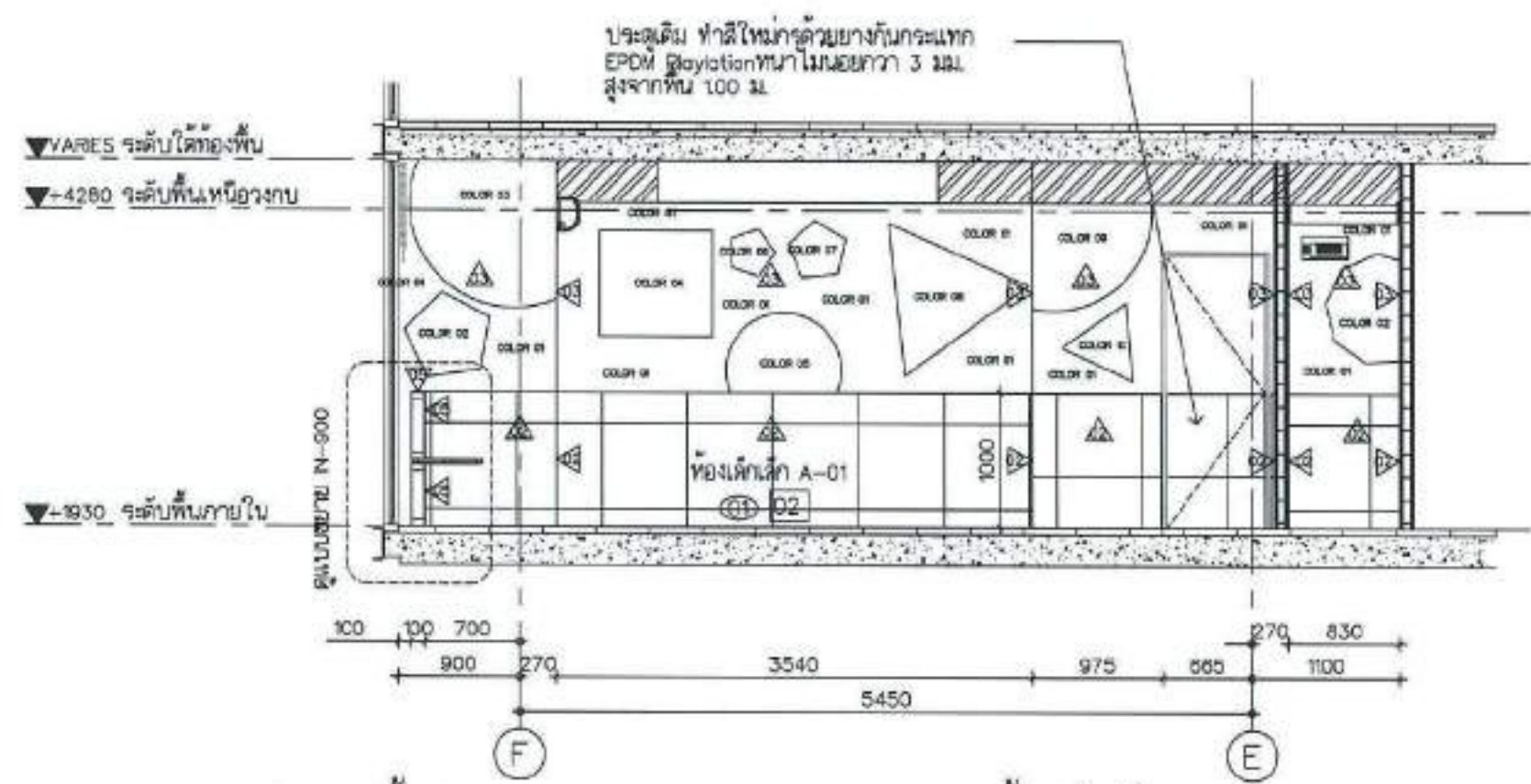

รูปด้าน 04:RENOVATION PLAN:แบบขยาย ห้องเด็กเล็ก A-01
หน้ากระดาษ 150

Handwritten mark

ห้องเด็กโต A-02

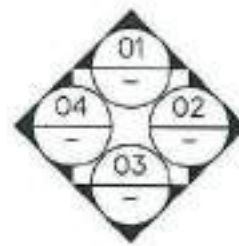
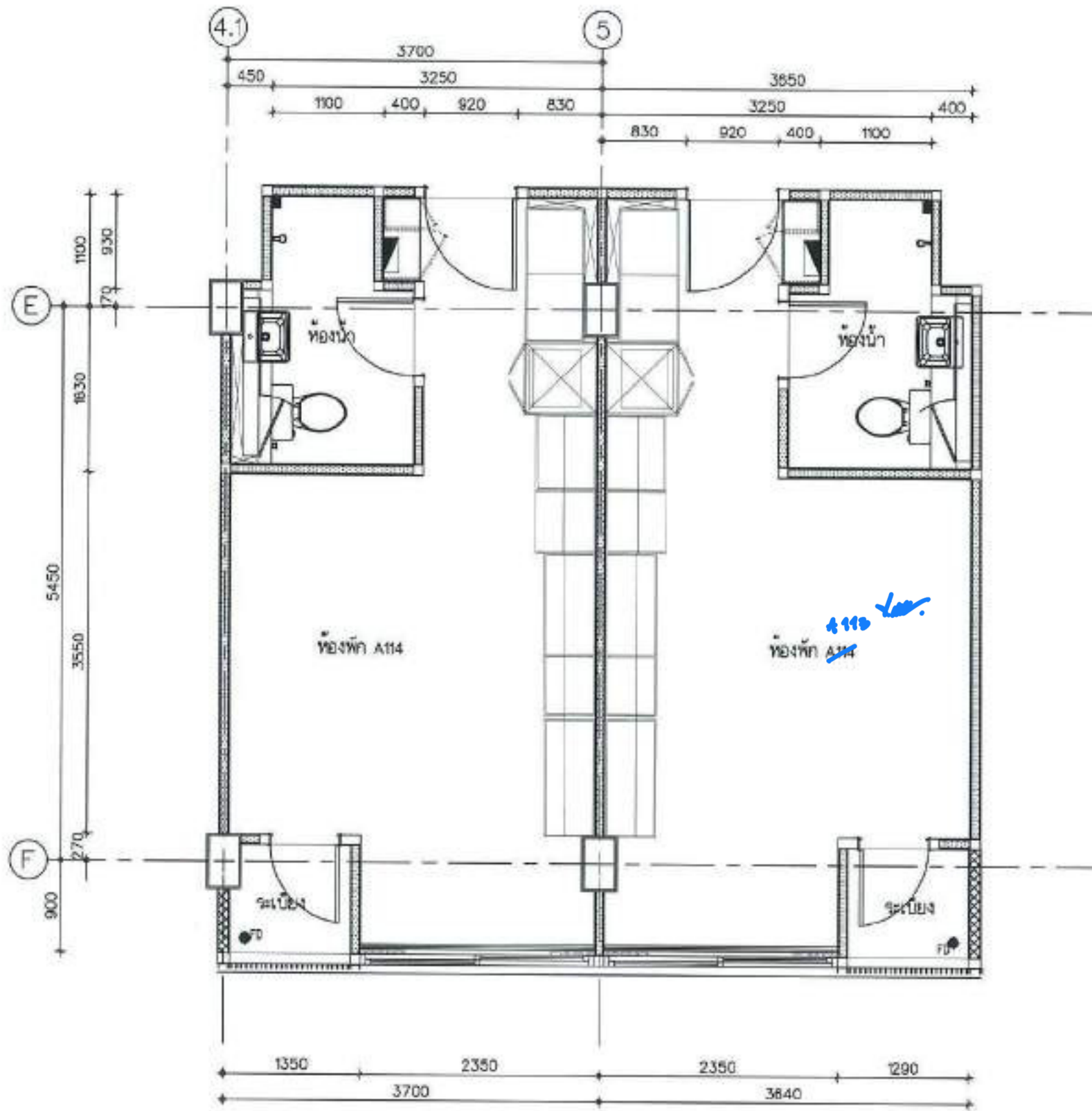

EXISTING PLAN:แบบขยาย ห้องเด็กโต A-02
มาตราส่วน 1:50



การรถไฟฟ้าขนส่งมวลชนแห่งประเทศไทย
Mass Rapid Transit Authority of Thailand

โครงการ
ปรับปรุงอาคารที่พักพนักงาน
เป็นศูนย์รับเลี้ยงเด็ก รฟม.

สถานที่ตั้ง
ถนนพหลโยธิน แขวงจันทริก เขตจันทบุรี
กรุงเทพมหานคร

Q+u-p
นายสมพงษ์ พงษ์กุศลกิจ
ผู้อำนวยการโครงการรถไฟฟ้าขนส่งมวลชน
แห่งประเทศไทย (บริหาร)

นายสุทัศน์ สีสมเก
ผู้ช่วยผู้อำนวยการรถไฟฟ้าขนส่งมวลชน
แห่งประเทศไทย

นายสุทัศน์ สีสมเก
ผู้อำนวยการโครงการรถไฟฟ้าขนส่งมวลชน
แห่งประเทศไทย

นายสุทัศน์ สีสมเก
ผู้อำนวยการโครงการรถไฟฟ้าขนส่งมวลชน
แห่งประเทศไทย

นายสรวิทย์ โสภณิโชชน์ ส.ส.ท. 3595
แบบสถาปัตย์กรรม *KS*

กองวิศวกรรมไฟฟ้าและเครื่องกล

นายพนิต สุจริตธรรม ส.ส.ท. 24847
กองช่างไฟฟ้าและเครื่องกล

นายเป็รศักดิ์ เวียงทอง ส.ส.ท. 357
กองช่างสถาปัตย์กรรม *KS*

นายณวิทย์ นิสาคี ส.ส.ท. 13025
สถาปัตย์ *navit*

นายเกษมสินทร์ บุณยวิเศษ ส.ส.ท. 44400
กองช่างสถาปัตย์กรรมและช่างเทคนิครถไฟฟ้า
โครงการรถไฟฟ้า *เกษมสินทร์*

นายสมเกียรติ อานนท์ศิริ ส.ส.ท. 48939
สถาปัตย์ *สมเกียรติ*

บันทึก
ใช้สำหรับแปลแบบแปลนโครงการรถไฟฟ้าขนส่งมวลชน
- การแก้ไขแบบแปลนแบบแปลนแบบแปลนแบบแปลน
ใช้สำหรับแปลแบบแปลนแบบแปลนแบบแปลนแบบแปลน
เป็นแบบแปลนแบบแปลนแบบแปลนแบบแปลนแบบแปลน
แบบแปลนแบบแปลนแบบแปลนแบบแปลนแบบแปลน
แบบแปลนแบบแปลนแบบแปลนแบบแปลนแบบแปลน
แบบแปลนแบบแปลนแบบแปลนแบบแปลนแบบแปลน

แบบแปลน
EXISTING PLAN:แบบขยาย ห้อง
เด็กโต A-02

มาตราส่วน 1:50

วันที่ 12 มิถุนายน 2566

REV. B

IN-500

—

KS



โครงการ
ปรับปรุงอาคารที่พักพนักงาน
เป็นศูนย์รับเลี้ยงเด็ก รฟม.

สถานที่ตั้ง
ถนนเพชรเกษม 5 แขวงทุ่งต้อม เขตทุ่งครุ กรุงเทพมหานคร

(Handwritten signature)

นายพินตพงษ์ พงศ์สุภณิกนันท์
รองผู้จัดการการรถไฟฟ้าขนส่งมวลชน
แห่งประเทศไทย (บริหาร)

นายสุทัศน์ สิวเนต
ผู้ช่วยผู้จัดการการรถไฟฟ้าขนส่งมวลชน
แห่งประเทศไทย (บริหาร)

นายสุทัศน์ สิวเนต
ผู้ช่วยผู้จัดการการรถไฟฟ้าขนส่งมวลชน
แห่งประเทศไทย (บริหาร)

นายศุภวัฒน์ เอกสุวรรณ
ผู้กำกับโครงการวิศวกรรมและสถาปัตยกรรม
กองสถาปัตยกรรม

นายเสขศักดิ์ โสภพิชัยสิน ๓-๓๘.3595
ผล.รองสถาปนิก

กองวิศวกรรมไฟฟ้าและเครื่องกล
นายธนิต สูงลิ้นจระเข้ม ๓-๓๘.๓๕๔๗
ผล.กองไฟฟ้าและเครื่องกล

นายปวิญศักดิ์ เวียงสง ๓-๓๘.๓๕๙๗
หัวหน้าแผนกสถาปัตยกรรม ๑

นายณวิทย์ นิสานิต ๓-๓๘.๓๕๓๕
สถาปนิก ๗

นายเกษมบัณฑิต บูรณวิศา ๓-๓๘.๔๔๐๐
หัวหน้าแผนกมาตรฐานและควบคุมวิศวกรรมโยธา
/สถาปนิก ๓

นายสมเกียรติ สถาปนิกวิจิตร ๓-๓๘.๔๕๐๐
วิศวกร ๗

บันทึก
วันที่ ๒๑ กรกฎาคม ๒๕๖๕ ๐๘.๐๐ น.
การดำเนินการสำรวจและประเมินผลเบื้องต้นของพื้นที่
ปฏิบัติงานบริเวณอาคารที่พักพนักงาน โดยทีมสำรวจ
และประเมินผลได้ดำเนินการสำรวจและประเมินผล
แล้วเรียบร้อย และได้จัดทำรายงานผลการสำรวจและ
ประเมินผลเรียบร้อยแล้ว โดยสรุปผลการสำรวจและ
ประเมินผลเบื้องต้นได้แก่
- โครงสร้างอาคารเป็นคอนกรีตเสริมเหล็ก
- มีพื้นที่ใช้สอยประมาณ ๒,๐๐๐ ตารางเมตร
- มีพื้นที่ว่างประมาณ ๓๐๐ ตารางเมตร

ขนาดกระดาษ 1:50

วันที่ 12 มิถุนายน 2565
REV. B อนุมัติ IN-501

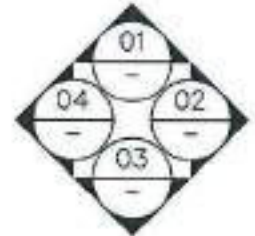
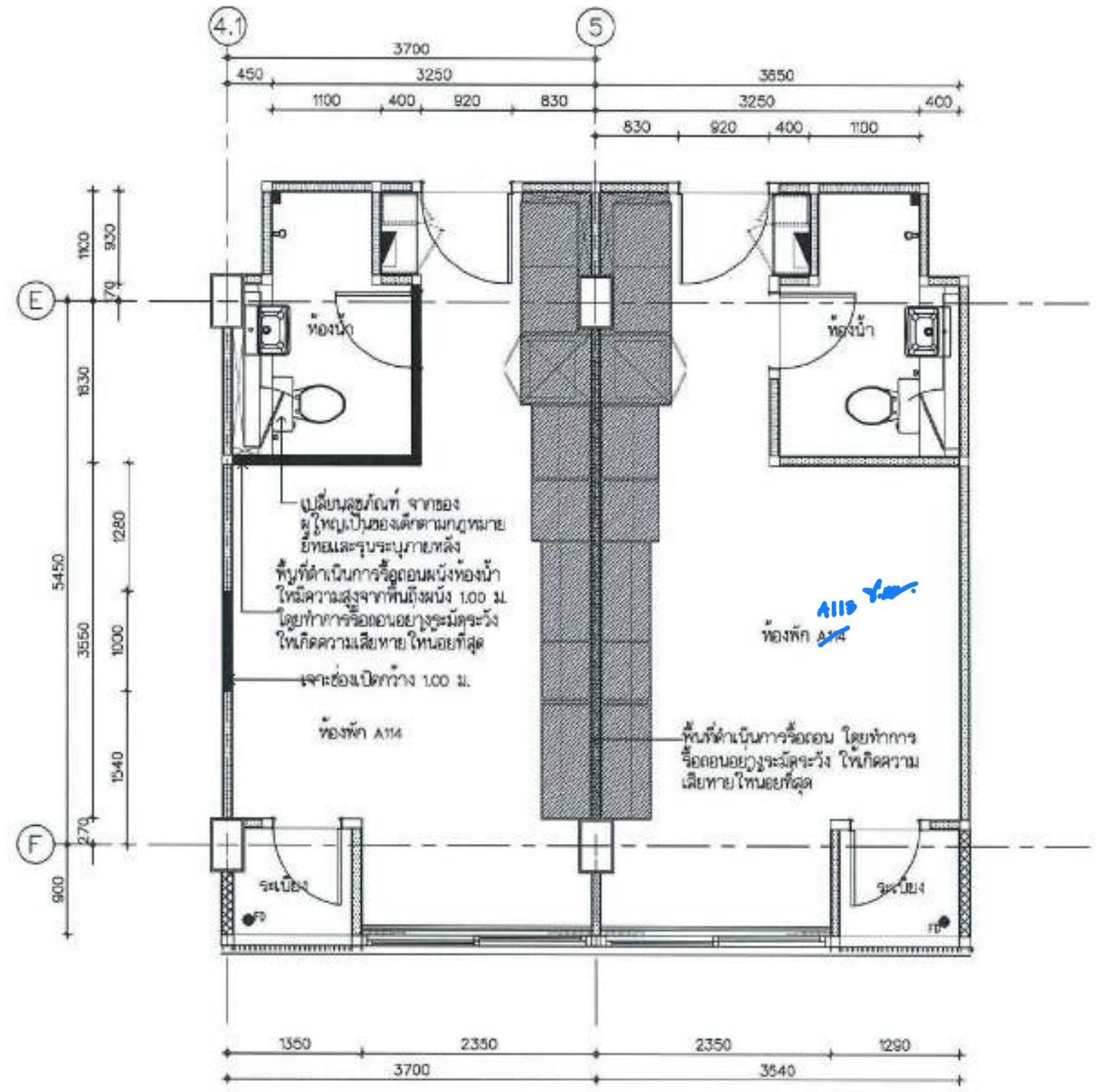

DEMOLITION PLAN:แบบขยาย ห้องเด็กโต A-02
มาตราส่วน 1:50

(Handwritten mark)

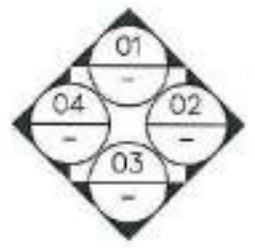
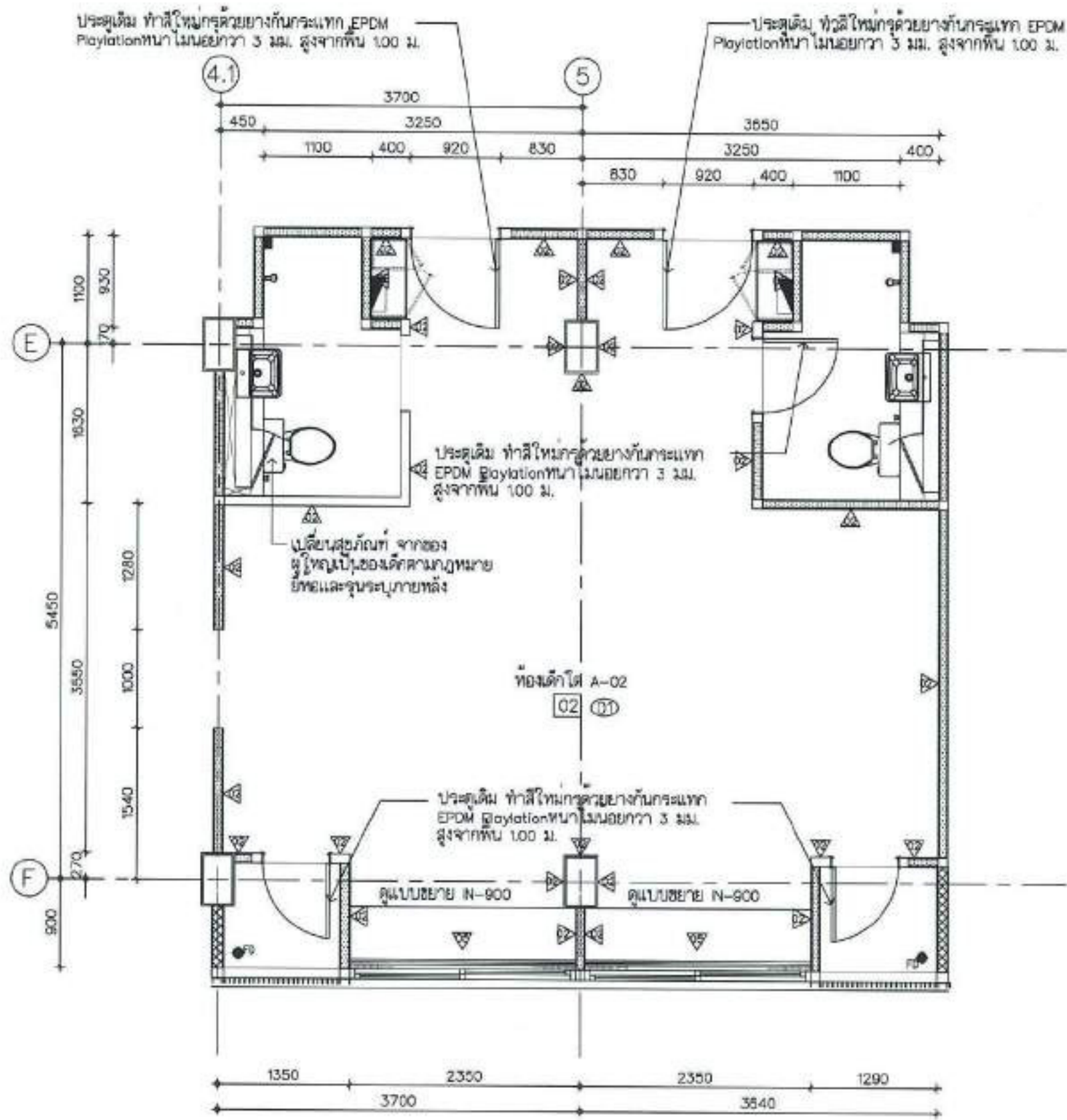

RENOVATION PLAN:แบบขยาย ห้องเด็กโต A-02
มาตราส่วน 1:60



การรถไฟฟ้าขนส่งมวลชนแห่งประเทศไทย
Mass Rapid Transit Authority of Thailand

โครงการ
ปรับปรุงอาคารที่พักพนักงาน
เป็นศูนย์รับเลี้ยงเด็ก รฟม.

สถานที่ตั้ง
ถนนพหลโยธิน 9 แขวงสีหราช แขวงจตุจักร
กรุงเทพมหานคร

Handwritten signature

นายทศนพงษ์ พงศ์สุภะโกศล
รองผู้อำนวยการรถไฟฟ้าขนส่งมวลชน
แห่งประเทศไทย (บริหาร)

นายสุทัศน์ สีสมเขต
ผู้อำนวยการรถไฟฟ้าขนส่งมวลชน
แห่งประเทศไทย

นายสุทัศน์ สีสมเขต
ผู้อำนวยการรถไฟฟ้าขนส่งมวลชนแห่งประเทศไทย

นางศุภรดา เอกสุพรรณ
ผู้อำนวยการฝ่ายวิศวกรรมและสถาปัตยกรรม
กองสถาปัตยกรรม

นายสุรศักดิ์ โสภณอินทร์ ๓-๑๑-3596
แบบสถาปัตยกรรม

กองวิศวกรรมไฟฟ้าและเครื่องกล
นายวราวุธ สุวัชรธรรมสาร ๓-๑๑-248๔7
สถาปนิกชั้นเอกวิชาชีพ

นายอภิรักษ์กิติ เบ็ญจทอง ๓-๑๑-3573
สถาปนิกชั้นเอกวิชาชีพ

นายอภิรักษ์ มิลาโท ๓-๑๑-13425
สถาปนิก 7

นายเกษมสันต์ บุรณวิศา ๓-๑๑-44400
ผู้อำนวยการศูนย์สถาปัตยกรรมและวิศวกรรมไฟฟ้า

นายสมเกียรติ ชวนกรวิจิตร ๓-๑๑-๔8939
สถาปนิก 7

บันทึก
- ไฟฟ้าเป็นระบบไฟฟ้าแรงดันต่ำ 220V/1-Phase
- การวัดแรงดันไฟฟ้าจากแรงดันแรงดัน 220V/1-Phase
- ผู้เขียนแบบได้ตรวจสอบและแก้ไขข้อผิดพลาด
- ผู้เขียนแบบได้ตรวจสอบและแก้ไขข้อผิดพลาด
- ผู้เขียนแบบได้ตรวจสอบและแก้ไขข้อผิดพลาด
- ผู้เขียนแบบได้ตรวจสอบและแก้ไขข้อผิดพลาด

แบบร่าง
RENOVATION PLANแบบขยาย
ห้องเด็กโต A-02

มาตราส่วน 1:50

วันที่ 12 มิถุนายน 2568

REV B

IN-502

—

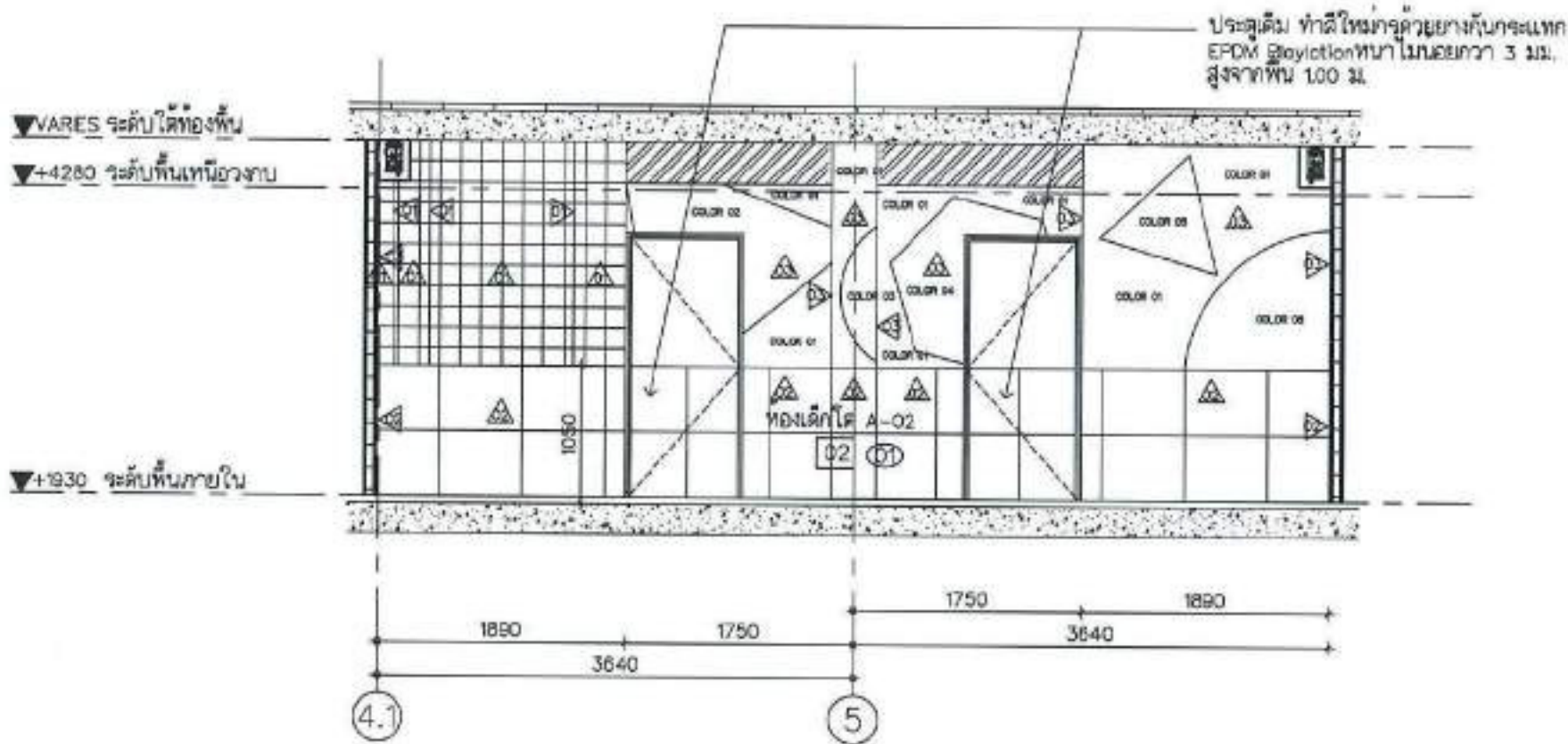

รูปด้าน 01:RENOVATION PLAN:แบบขยาย ห้องเด็กโต A-02
มาตราส่วน 1:50

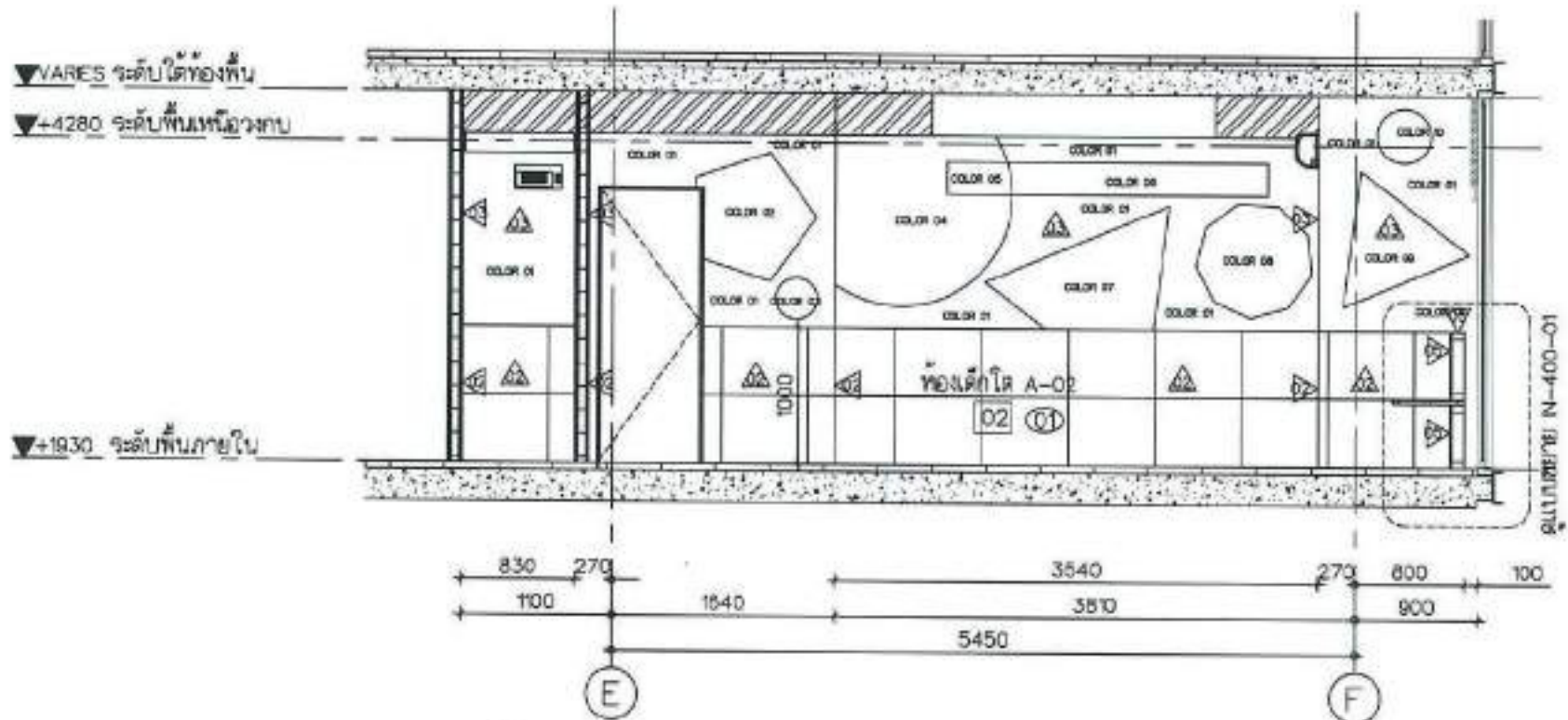

รูปด้าน 02:RENOVATION PLAN:แบบขยาย ห้องเด็กโต A-02
มาตราส่วน 1:50



กรมป้องกันและบรรเทาสาธารณภัย
Thai Fire and Disaster Management Authority of Thailand

โครงการ
ปรับปรุงอาคารที่พักพนักงาน
เป็นศูนย์รับเลี้ยงเด็ก รพม.

สถานที่ตั้ง
ต.หนองปรือ ๕ เขตภาษีเจริญ กรุงเทพมหานคร

(Handwritten signature)

นายพันเอกหญิง พลตรีสุภาวดี มีชัย
รองผู้อำนวยการตรวจไฟไหม้และขอรับ
แจ้งประเทศไทย (บริหาร)

นางสุทัศน์ นิธิเขต
ผู้อำนวยการตรวจไฟไหม้และขอรับ
แจ้งประเทศไทย

นายสุทัศน์ นิธิเขต
ผู้อำนวยการตรวจไฟไหม้และขอรับ
แจ้งประเทศไทย

นายสุทัศน์ นิธิเขต
ผู้อำนวยการตรวจไฟไหม้และขอรับ
แจ้งประเทศไทย

นายสุทัศน์ นิธิเขต โทร. ๓-๑๑๑
กรมป้องกันและบรรเทาสาธารณภัย

กองวิศวกรรมไฟฟ้าและเครื่องจักรกล
นายพนิต สุจิตธรรมกร ๓๗๓ ๒4๘๔7
ปล.กองวิศวกรรมไฟฟ้าและเครื่องจักรกล

นายปวีร์ศักดิ์ เข็มทอง ๓-๓๐.๓๕72
ปล.หัวหน้าแผนกอาคาร

นายณวิทย์ นิลชาติ ๓-๓๐.๑๓๔๒๕
สถาปนิก ๗

นายเอกพนธ์สินธุ์ บุณยวิเศษ ๓๗๓.๔๔๔๐๐
ปล.หัวหน้าแผนกช่างฐานและช่างเทคนิคช่างไฟฟ้า
/ช่างเทคนิค

นายสมเกียรติ ธงภักดิ์วิจิตร ๓๗๓.๔๐๖๖๖
วิศวกร ๗

บันทึก
ไม่มีปัญหาเรื่องไฟฟ้าและเครื่องจักรกล
และไม่มีปัญหาเรื่องความปลอดภัยในการใช้งาน
พื้นที่ของโครงการอาคารที่พักพนักงาน
และศูนย์รับเลี้ยงเด็ก รพม. โดยที่
นายสุทัศน์ นิธิเขต ผู้อำนวยการตรวจไฟไหม้
และขอรับแจ้งประเทศไทย และ
นายสุทัศน์ นิธิเขต หัวหน้าแผนกช่างฐาน
และช่างเทคนิคช่างไฟฟ้าและ
เครื่องจักรกล ได้ร่วมกันพิจารณา
และเห็นชอบให้ดำเนินการต่อไป

แบบแปลน
รูปด้าน 01:RENOVATION PLAN:แบบขยาย
ห้องเด็กโต A-02
รูปด้าน 02:RENOVATION PLAN:แบบขยาย
ห้องเด็กโต A-02

ขนาดกระดาษ 1:50

วันที่ 12 มิถุนายน 2566

REV/B

IN-503

(Handwritten mark)



การรถไฟฟ้าขนส่งมวลชนแห่งประเทศไทย
Mass Rapid Transit Authority of Thailand

โครงการ
ปรับปรุงอาคารที่พักพนักงาน
เป็นศูนย์รับเลี้ยงเด็ก รฟม.

สถานที่ตั้ง
ถนนพหลโยธิน ๘ แขวงมีนบุรี เขตมีนบุรี กรุงเทพมหานคร

Handwritten signature
นายพิเชษฐพงษ์ ทองสุกใส
รองผู้อำนวยการรถไฟฟ้าขนส่งมวลชน
แห่งประเทศไทย (บริหาร)

Handwritten signature
นายสุทัศน์ สิทธิ
ผู้อำนวยการรถไฟฟ้าขนส่งมวลชน
แห่งประเทศไทย

Handwritten signature
นายสุทัศน์ สิทธิ
ผู้อำนวยการรถไฟฟ้าขนส่งมวลชน
แห่งประเทศไทย

Handwritten signature
นายสุทัศน์ สิทธิ
ผู้อำนวยการรถไฟฟ้าขนส่งมวลชน
แห่งประเทศไทย

นางอรุณรัตน์ ไลตวิโมจิน ส-๓๓.๓๕๙๖
กองสถาปัตยกรรม

กองวิศวกรรมไฟฟ้าและเครื่องกล
นางกรรณิการ์ สุวิจิตรธรรม รพท.๒๔๘๔๗
ช่างไฟฟ้าและเครื่องกล

นายเกรียงศักดิ์ เวียงทอง ส-๓๓.๓๕๗๓
ช่างไฟฟ้าและเครื่องกล

นายเกรียงศักดิ์ เวียงทอง ส-๓๓.๑๓๔๒๖
ช่างไฟฟ้า

นายบรรณดิษฐ์ บุรณศิริ รพท.๔๔๔๐๐
ช่างไฟฟ้าและเครื่องกลและช่างเทคนิค
ช่างไฟฟ้า

นายสมเกียรติ อเนกชาติ สรพท.๖๘๙๓๙
ช่างไฟฟ้า

บันทึก
1. มีพื้นที่รวมทั้งหมด 1,100 ตารางเมตร
2. มีพื้นที่ใช้สอยทั้งหมด 1,100 ตารางเมตร
3. มีพื้นที่จอดรถทั้งหมด 10 คัน
4. มีพื้นที่สำหรับวางตู้ปรับอากาศทั้งหมด 10 ตู้
5. มีพื้นที่สำหรับวางตู้ควบคุมระบบปรับอากาศทั้งหมด 10 ตู้
6. มีพื้นที่สำหรับวางตู้ควบคุมระบบไฟฟ้าทั้งหมด 10 ตู้
7. มีพื้นที่สำหรับวางตู้ควบคุมระบบประปาทั้งหมด 10 ตู้
8. มีพื้นที่สำหรับวางตู้ควบคุมระบบระบายน้ำทั้งหมด 10 ตู้
9. มีพื้นที่สำหรับวางตู้ควบคุมระบบระบายอากาศทั้งหมด 10 ตู้
10. มีพื้นที่สำหรับวางตู้ควบคุมระบบระบายน้ำเสียทั้งหมด 10 ตู้

แบบแปลน
รูปด้าน 03 RENOVATION PLAN แบบขยาย
ห้องเด็กโต A-02
รูปด้าน 04 RENOVATION PLAN แบบขยาย
ห้องเด็กโต A-02

ขนาดกระดาษ A๓ ๓:50
วันที่ 12 มิถุนายน 2566

REV. B
IN-504

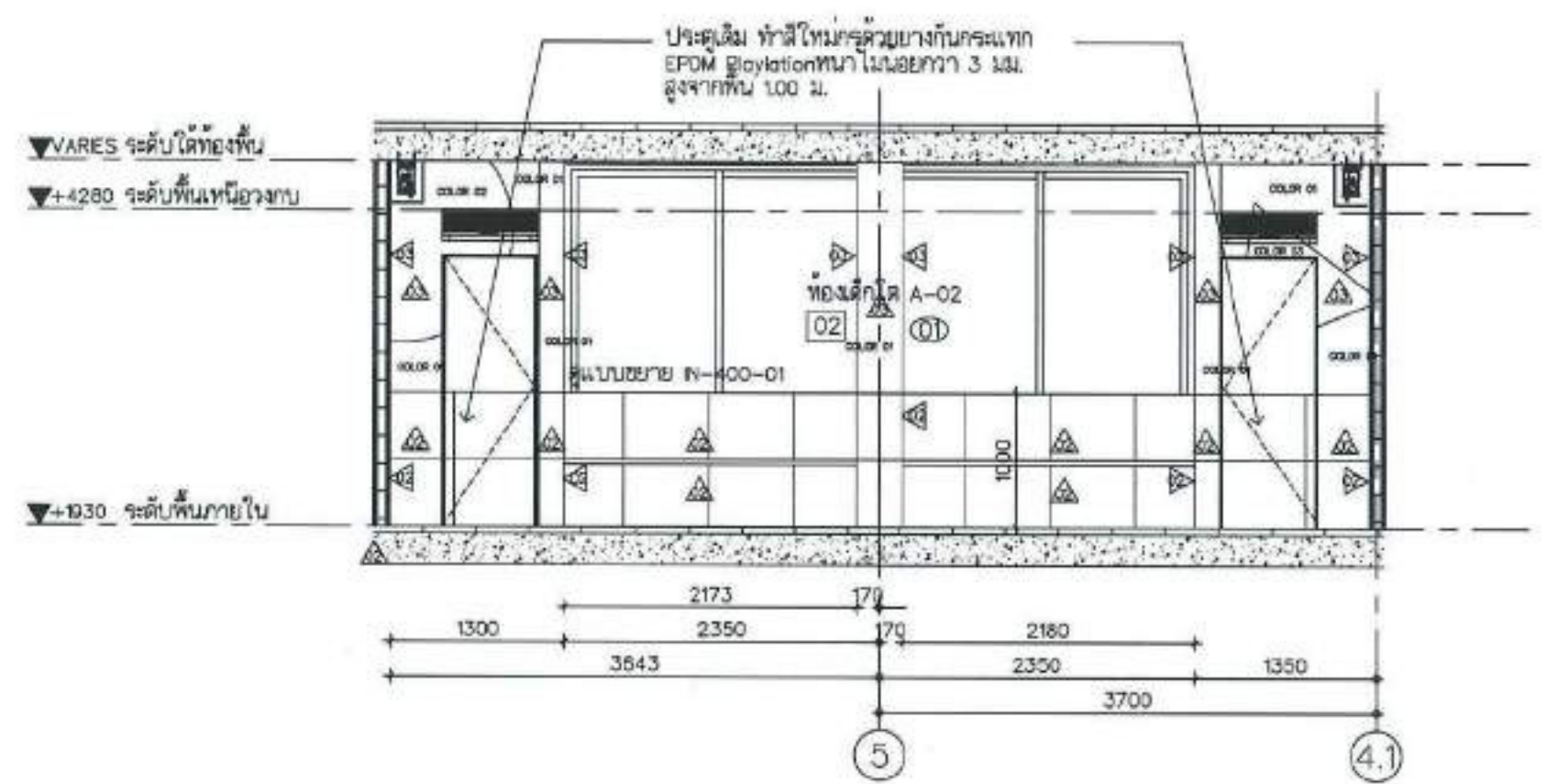

รูปด้าน 03: RENOVATION PLAN: แบบขยาย ห้องเด็กโต A-02
มาตราส่วน 1:50

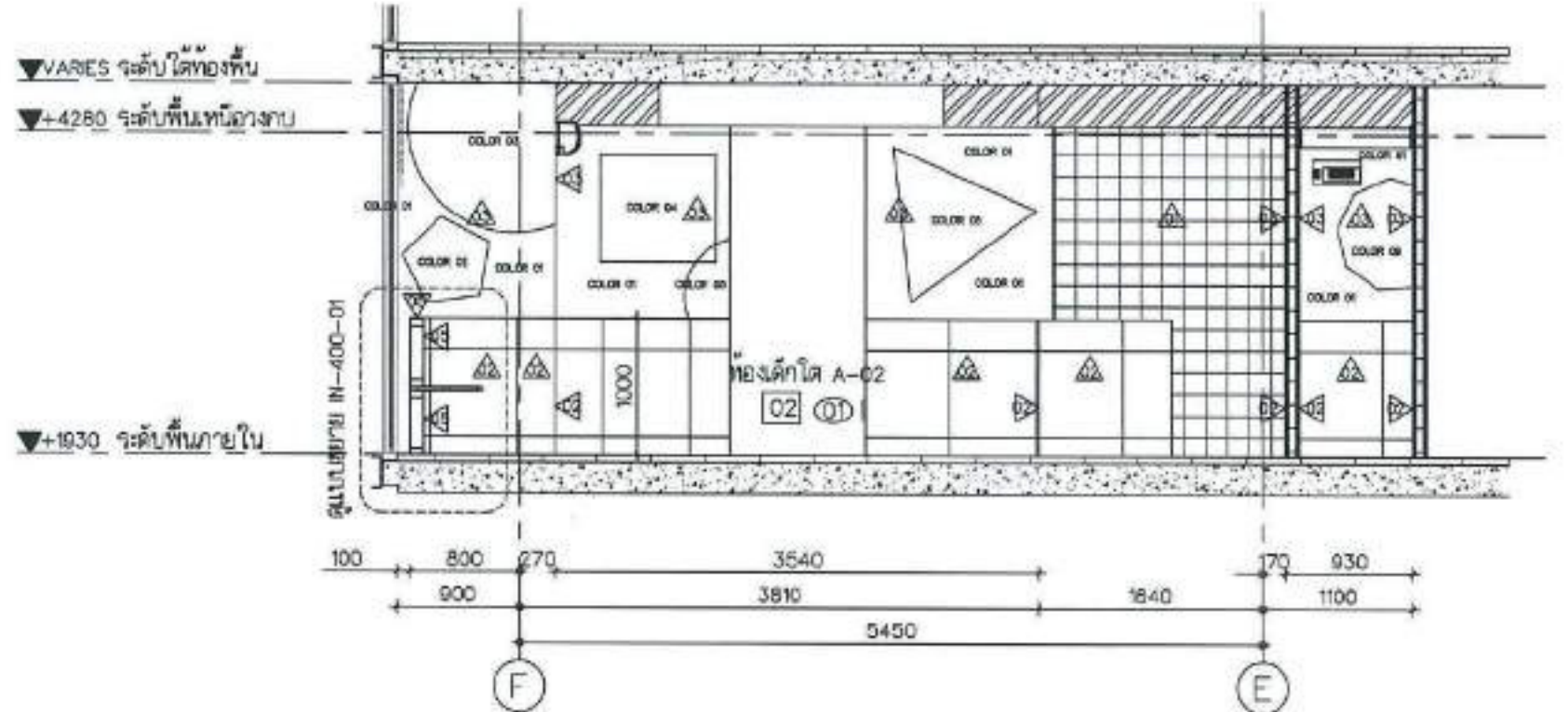

รูปด้าน 04: RENOVATION PLAN: แบบขยาย ห้องเด็กโต A-02
มาตราส่วน 1:50

Handwritten mark

ห้องเตรียมอาหาร A-03



การรถไฟฟ้าขนส่งมวลชนแห่งประเทศไทย
Mass Rapid Transit Authority of Thailand

โครงการ
ปรับปรุงอาคารที่พักพนักงาน
เป็นศูนย์รับเลี้ยงเด็ก รฟม.

สถานที่ตั้ง
ถนนสุขุมวิท ๑ แขวงจันทน์กลาง เขตจันทน์ กรุงเทพฯ

Ok
นายพลพงษ์ พงศ์คุณภักดิ์
รองผู้อำนวยการการรถไฟฟ้าขนส่งมวลชน
แห่งประเทศไทย (บริหาร)

///
นายสุทัศน์ ลีธเวศ
ผู้อำนวยการการรถไฟฟ้าขนส่งมวลชน
แห่งประเทศไทย

///
นายสุทัศน์ ลีธเวศ
ผู้อำนวยการการรถไฟฟ้าขนส่งมวลชน
แห่งประเทศไทย

///
นายสุทัศน์ ลีธเวศ
ผู้อำนวยการการรถไฟฟ้าขนส่งมวลชน
แห่งประเทศไทย

นายสุทัศน์ ลีธเวศ
ผู้อำนวยการการรถไฟฟ้าขนส่งมวลชน
แห่งประเทศไทย

นายสุทัศน์ ลีธเวศ
ผู้อำนวยการการรถไฟฟ้าขนส่งมวลชน
แห่งประเทศไทย

นายสุทัศน์ ลีธเวศ
ผู้อำนวยการการรถไฟฟ้าขนส่งมวลชน
แห่งประเทศไทย

นายสุทัศน์ ลีธเวศ
ผู้อำนวยการการรถไฟฟ้าขนส่งมวลชน
แห่งประเทศไทย

นายสุทัศน์ ลีธเวศ
ผู้อำนวยการการรถไฟฟ้าขนส่งมวลชน
แห่งประเทศไทย

นายสุทัศน์ ลีธเวศ
ผู้อำนวยการการรถไฟฟ้าขนส่งมวลชน
แห่งประเทศไทย

นายสุทัศน์ ลีธเวศ
ผู้อำนวยการการรถไฟฟ้าขนส่งมวลชน
แห่งประเทศไทย

นายสุทัศน์ ลีธเวศ
ผู้อำนวยการการรถไฟฟ้าขนส่งมวลชน
แห่งประเทศไทย

นายสุทัศน์ ลีธเวศ
ผู้อำนวยการการรถไฟฟ้าขนส่งมวลชน
แห่งประเทศไทย

นายสุทัศน์ ลีธเวศ
ผู้อำนวยการการรถไฟฟ้าขนส่งมวลชน
แห่งประเทศไทย

นายสุทัศน์ ลีธเวศ
ผู้อำนวยการการรถไฟฟ้าขนส่งมวลชน
แห่งประเทศไทย

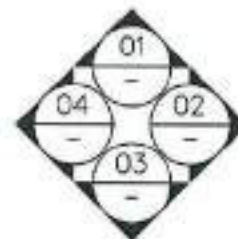
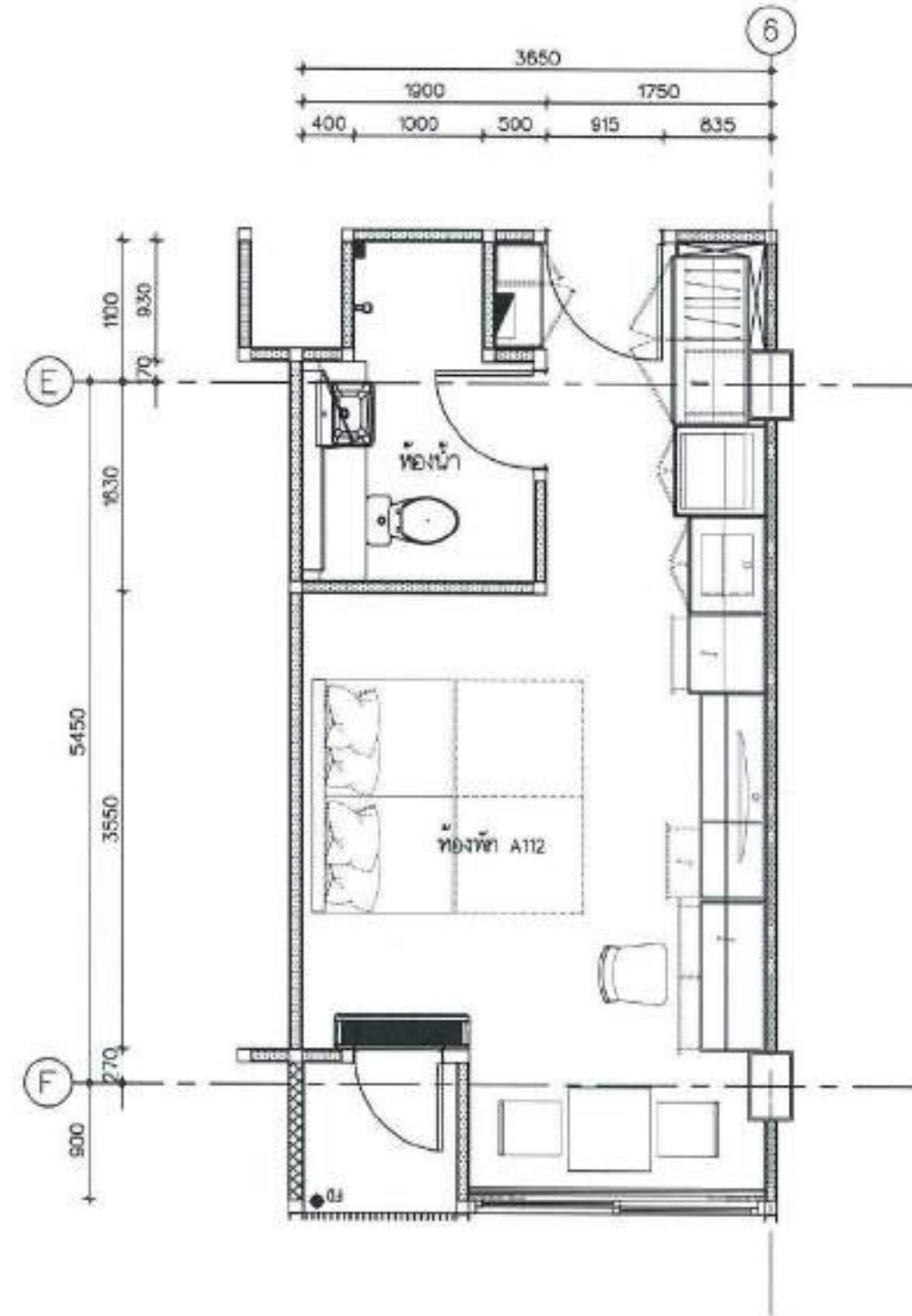

EXISTING PLAN:แบบขยาย ห้องเตรียมอาหาร A-03
มาตรฐาน

150

มาตรฐานส่วน 150

วันที่ 12 มิถุนายน 2568

REV. B

IN-600

แบบร่าง

—

AN

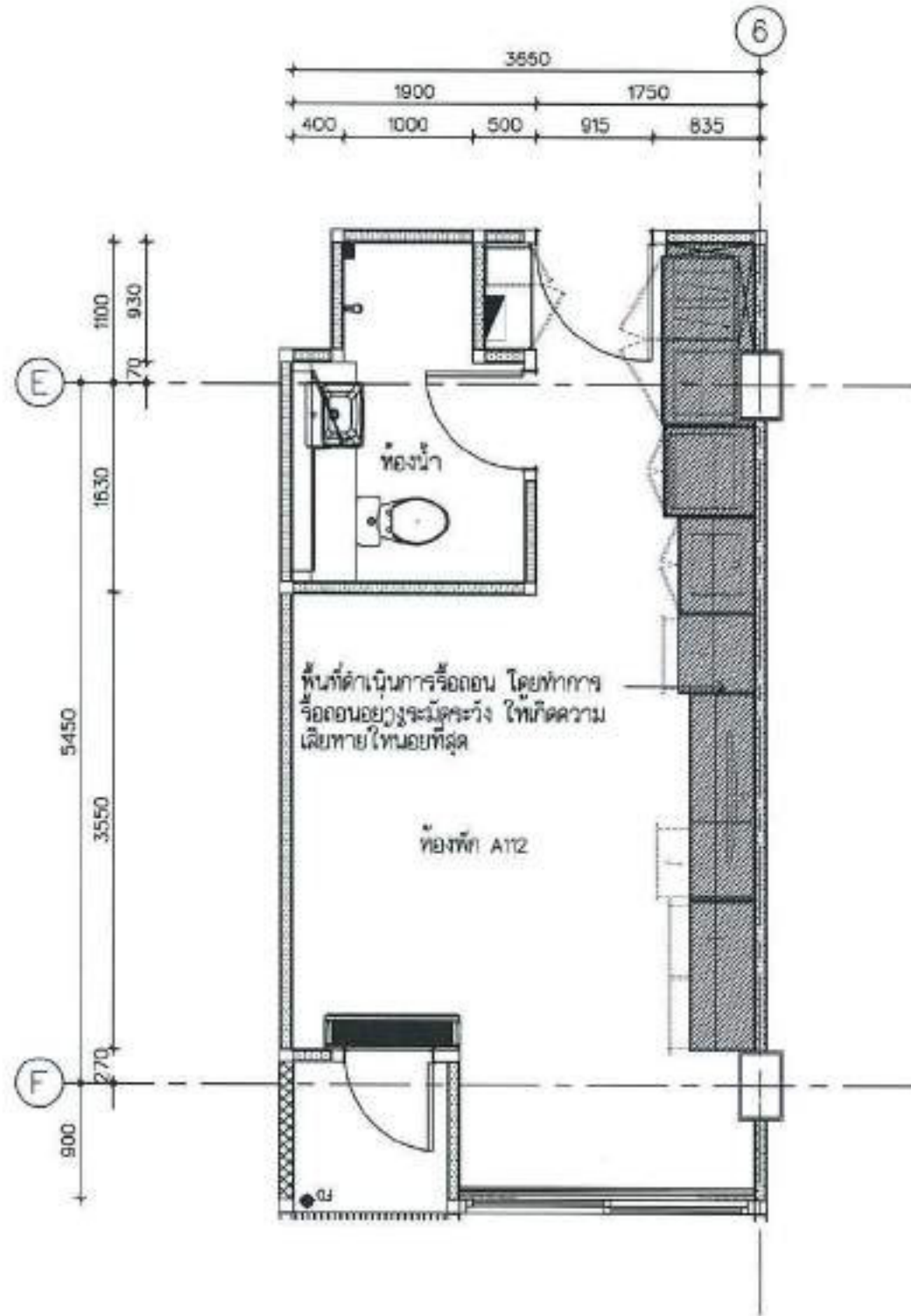

DEMOLITION PLAN:แบบขยาย ห้องเตรียมอาหาร A-03
มาตราส่วน 1:50



การรถไฟฟ้าขนส่งมวลชนแห่งประเทศไทย
Mass Rapid Transit Authority of Thailand

โครงการ
ปรับปรุงอาคารที่พักพนักงาน
เป็นศูนย์รับเลี้ยงเด็ก รฟม.

สถานที่ตั้ง
ถนนพหลโยธิน ๕ แขวงจันทบุรี เขตจตุจักร
กรุงเทพมหานคร

นายพงษ์เทพ พงศ์สุภณิก
ของผู้ว่าการการรถไฟฟ้าขนส่งมวลชน
แห่งประเทศไทย (บริหาร)

นายสุทัศน์ สีเขต
ผู้ช่วยผู้ว่าการการรถไฟฟ้าขนส่งมวลชน
แห่งประเทศไทย

นายสุทัศน์ สีเขต
ผู้ช่วยผู้ว่าการการรถไฟฟ้าขนส่งมวลชน
แห่งประเทศไทย

นายสุทัศน์ สีเขต
ผู้ช่วยผู้ว่าการการรถไฟฟ้าขนส่งมวลชน
แห่งประเทศไทย

นายสุทัศน์ สีเขต
ผู้ช่วยผู้ว่าการการรถไฟฟ้าขนส่งมวลชน
แห่งประเทศไทย

นายสุทัศน์ สีเขต
ผู้ช่วยผู้ว่าการการรถไฟฟ้าขนส่งมวลชน
แห่งประเทศไทย

นายสุทัศน์ สีเขต
ผู้ช่วยผู้ว่าการการรถไฟฟ้าขนส่งมวลชน
แห่งประเทศไทย

นายสุทัศน์ สีเขต
ผู้ช่วยผู้ว่าการการรถไฟฟ้าขนส่งมวลชน
แห่งประเทศไทย

นายสุทัศน์ สีเขต
ผู้ช่วยผู้ว่าการการรถไฟฟ้าขนส่งมวลชน
แห่งประเทศไทย

นายสุทัศน์ สีเขต
ผู้ช่วยผู้ว่าการการรถไฟฟ้าขนส่งมวลชน
แห่งประเทศไทย

นายสุทัศน์ สีเขต
ผู้ช่วยผู้ว่าการการรถไฟฟ้าขนส่งมวลชน
แห่งประเทศไทย

นายสุทัศน์ สีเขต
ผู้ช่วยผู้ว่าการการรถไฟฟ้าขนส่งมวลชน
แห่งประเทศไทย

นายสุทัศน์ สีเขต
ผู้ช่วยผู้ว่าการการรถไฟฟ้าขนส่งมวลชน
แห่งประเทศไทย

นายสุทัศน์ สีเขต
ผู้ช่วยผู้ว่าการการรถไฟฟ้าขนส่งมวลชน
แห่งประเทศไทย

นายสุทัศน์ สีเขต
ผู้ช่วยผู้ว่าการการรถไฟฟ้าขนส่งมวลชน
แห่งประเทศไทย

↑

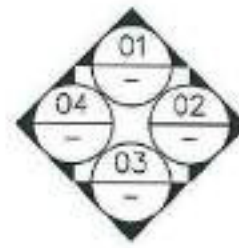
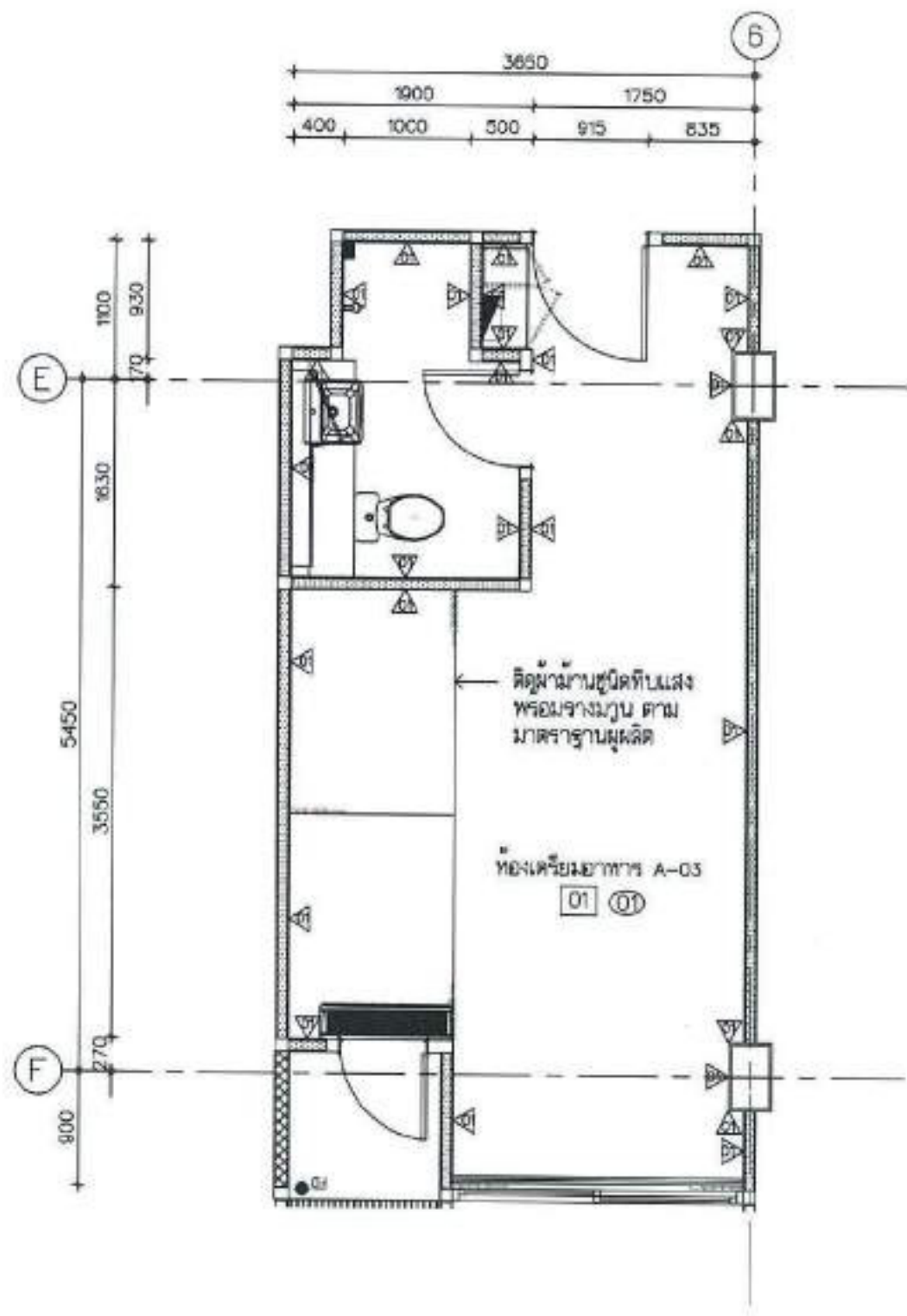

RENOVATION PLAN:แบบขยาย ห้องเตรียมอาหาร A-03
มาตราส่วน 1:50



การรถไฟฟ้าขนส่งมวลชนแห่งประเทศไทย
Mass Rapid Transit Authority of Thailand

โครงการ
ปรับปรุงอาคารที่พักพนักงาน
เป็นศูนย์รับเลี้ยงเด็ก รฟม.

สถานที่ตั้ง
ถนนพหลโยธิน 3 แขวงจตุจักร เขตจตุจักร
กรุงเทพมหานคร

Handwritten signature

นายทศนพงษ์ หงศ์สุภสมิทธิ
รองผู้อำนวยการรถไฟฟ้าขนส่งมวลชน
แห่งประเทศไทย (บริหาร)

Handwritten signature

นายสุทัศน์ สิงเกต
ผู้ช่วยผู้อำนวยการรถไฟฟ้าขนส่งมวลชน
แห่งประเทศไทย

Handwritten signature

นายสุทัศน์ สิงเกต
ผู้ช่วยผู้อำนวยการรถไฟฟ้าขนส่งมวลชน
แห่งประเทศไทย

Handwritten signature

นายสุทัศน์ สิงเกต
ผู้อำนวยการสาขาวิศวกรรมและสถาปัตยกรรม
กองสถาปัตยกรรม

นายสมศักดิ์ โสภณอินทร์ ส.ศก. 3595
พลเอกสถาปัตยกรรม

กองวิศวกรรมไฟฟ้าและเครื่องกล

นายวณิช สุจิตธรรมธร สทศ. 24847
และกรไฟฟ้าและเครื่องกล

นายอภิรักษ์ดี เจริญทอง ส-ศก. 3577
ถึงบ้านพลเอกสถาปัตยกรรม 1

นายณนวิทย์ มีสำเภา ส-ศก. 13425
สถาปนิก 2

นายบรรณสินทร์ บูรณศิริลา สทศ. 44400
ถึงบ้านพลเอกสถาปัตยกรรมกองวิศวกรรมไฟฟ้า
1/จนพ 04/กธ

นายสมเกียรติ ธนาภักดิ์ศิริธร สทศ. 46939
สถาปนิก 2

บันทึก
ได้ศึกษาโครงการและแบบแปลนดังกล่าวแล้ว
และเห็นสมควรที่จะดำเนินการตามแบบแปลน
ดังกล่าวและดำเนินการก่อสร้างต่อไปโดยมี
ผู้รับผิดชอบโครงการ นายทศนพงษ์ หงศ์สุภสมิทธิ
และนายสุทัศน์ สิงเกต วิศวกรและสถาปนิก
และนายอภิรักษ์ดี เจริญทอง วิศวกรและสถาปนิก
และนายบรรณสินทร์ บูรณศิริลา วิศวกรและสถาปนิก
และนายสมเกียรติ ธนาภักดิ์ศิริธร วิศวกรและสถาปนิก
เป็นต้น

แบบแปลน
RENOVATION PLANแบบขยาย
ห้องเตรียมอาหาร A-03

มาตราส่วน 150

วันที่ 12 มิถุนายน 2566

REV.B

IN-602

ชื่อตำแหน่ง

ชื่อตำแหน่ง



การรถไฟฟ้าขนส่งมวลชนแห่งประเทศไทย
Mass Rapid Transit Authority of Thailand

โครงการ
ปรับปรุงอาคารที่พักพนักงาน
เป็นศูนย์รับเลี้ยงเด็ก รฟม.

สถานีต้น
ถนนพระราม 5 แขวงปทุมวัน เขตปทุมวัน
กรุงเทพมหานคร

Atun

นายพิงเกษมพงษ์ พงษ์สุภคณิก
รองผู้อำนวยการรถไฟฟ้ามหานคร
แห่งประเทศไทย (บริหาร)

นายสุทัศน์ อิงระศ
ผู้อำนวยการรถไฟฟ้ามหานคร
แห่งประเทศไทย

นายสุทัศน์ อิงระศ
ผู้อำนวยการรถไฟฟ้ามหานคร
แห่งประเทศไทย

นายสุทัศน์ อิงระศ
ผู้อำนวยการรถไฟฟ้ามหานคร
แห่งประเทศไทย

นายสุทัศน์ อิงระศ
ผู้อำนวยการรถไฟฟ้ามหานคร
แห่งประเทศไทย

นายสุทัศน์ อิงระศ
ผู้อำนวยการรถไฟฟ้ามหานคร
แห่งประเทศไทย

นายสุทัศน์ อิงระศ
ผู้อำนวยการรถไฟฟ้ามหานคร
แห่งประเทศไทย

นายสุทัศน์ อิงระศ
ผู้อำนวยการรถไฟฟ้ามหานคร
แห่งประเทศไทย

นายสุทัศน์ อิงระศ
ผู้อำนวยการรถไฟฟ้ามหานคร
แห่งประเทศไทย

นายสุทัศน์ อิงระศ
ผู้อำนวยการรถไฟฟ้ามหานคร
แห่งประเทศไทย

นายสุทัศน์ อิงระศ
ผู้อำนวยการรถไฟฟ้ามหานคร
แห่งประเทศไทย

นายสุทัศน์ อิงระศ
ผู้อำนวยการรถไฟฟ้ามหานคร
แห่งประเทศไทย

นายสุทัศน์ อิงระศ
ผู้อำนวยการรถไฟฟ้ามหานคร
แห่งประเทศไทย

นายสุทัศน์ อิงระศ
ผู้อำนวยการรถไฟฟ้ามหานคร
แห่งประเทศไทย

นายสุทัศน์ อิงระศ
ผู้อำนวยการรถไฟฟ้ามหานคร
แห่งประเทศไทย

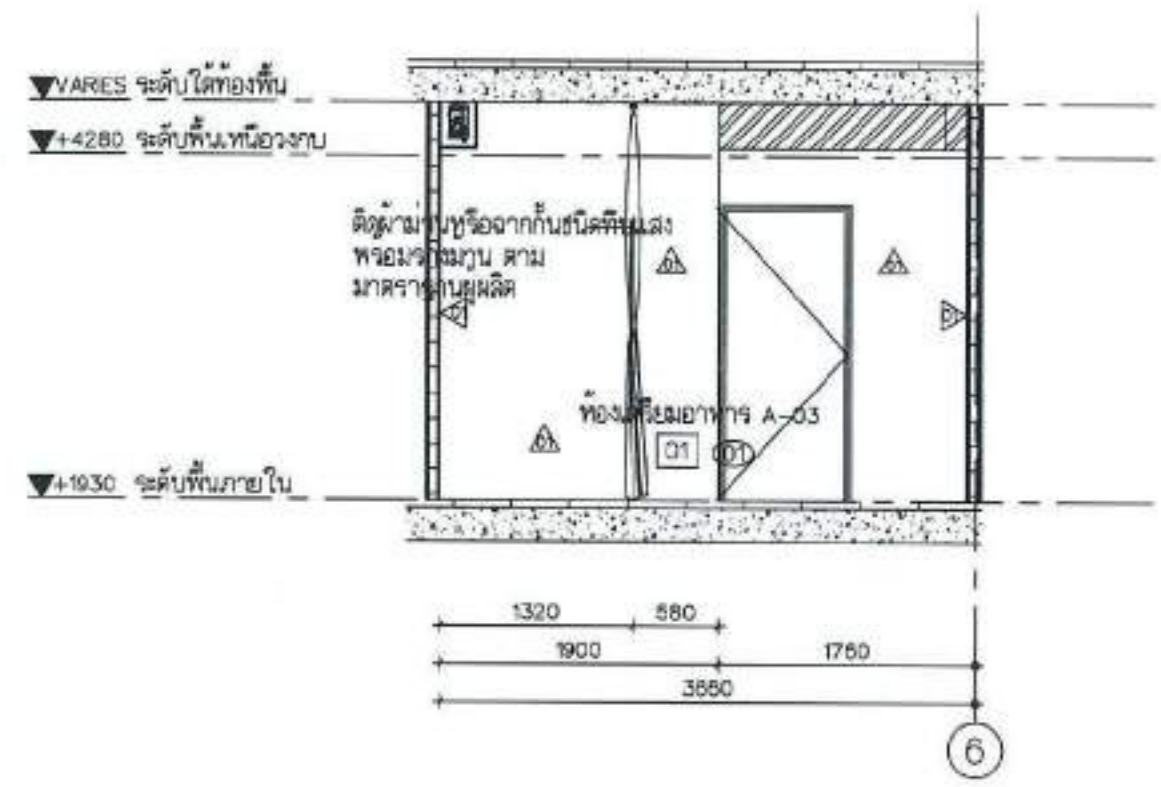

รูปด้าน 01:RENOVATION PLAN:แบบขยาย ห้องเตรียมอาหาร A-03
มาตราส่วน 1:50

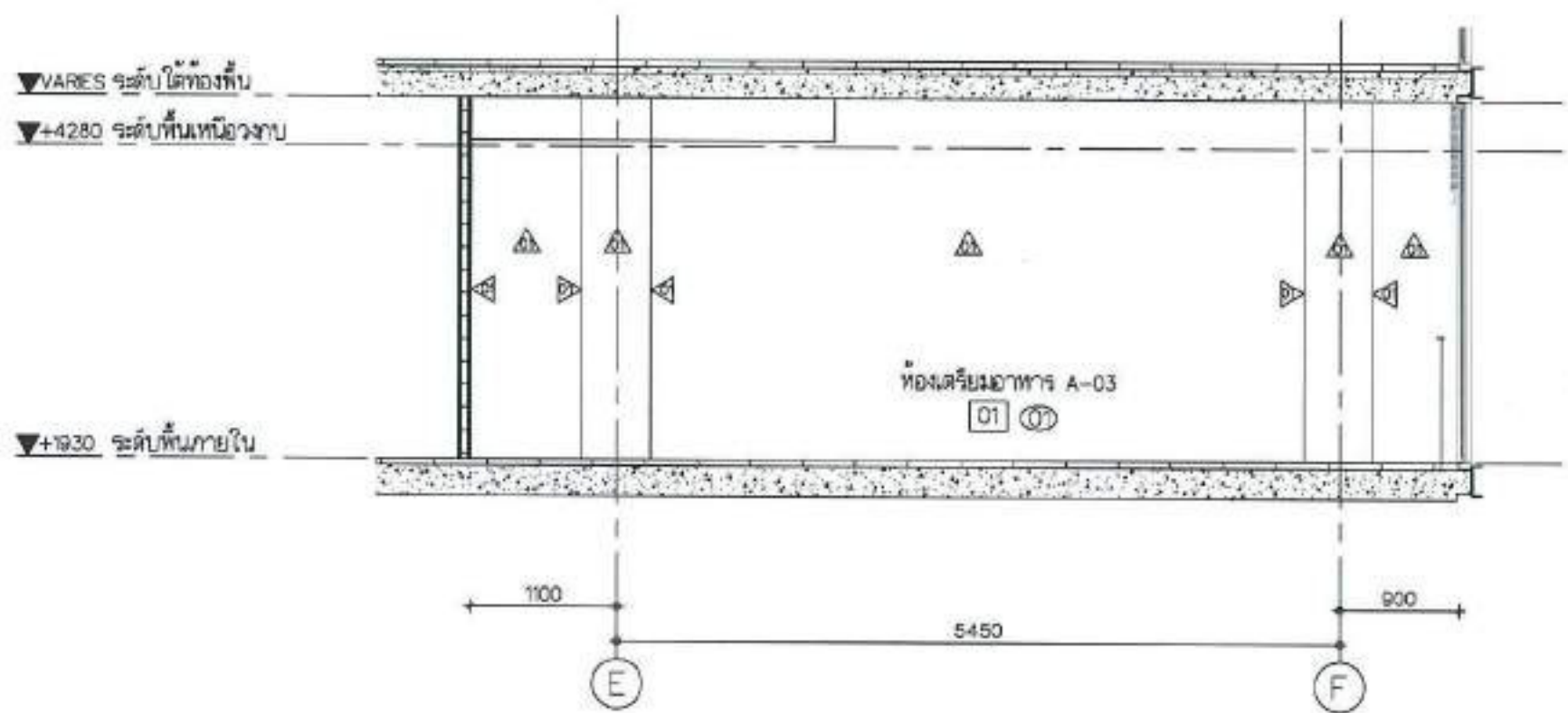

รูปด้าน 02:RENOVATION PLAN:แบบขยาย ห้องเตรียมอาหาร A-03
มาตราส่วน 1:50

AN

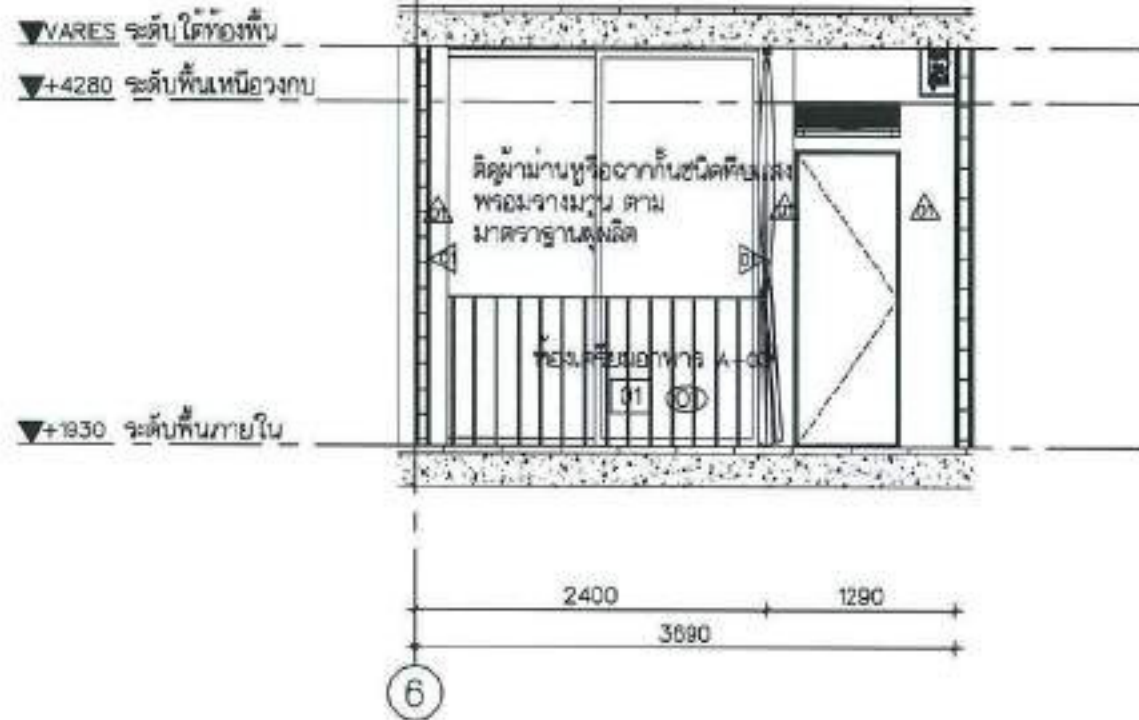

รูปด้าน 03: RENOVATION PLAN:แบบขยาย ห้องเตรียมอาหาร A-03
มาตราส่วน 1:50

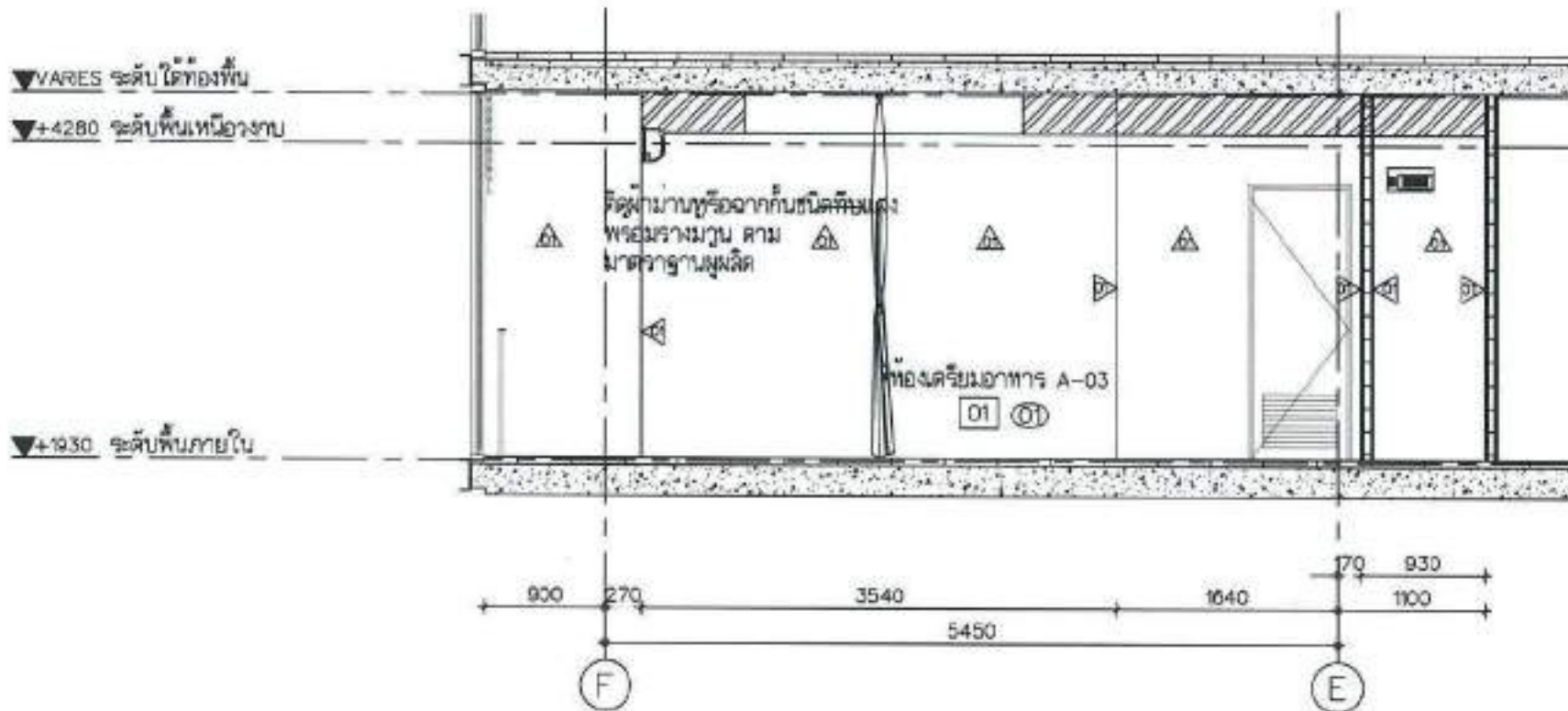

รูปด้าน 04: RENOVATION PLAN:แบบขยาย ห้องเตรียมอาหาร A-03
มาตราส่วน 1:50



การรถไฟฟ้าขนส่งมวลชนแห่งประเทศไทย
Mass Rapid Transit Authority of Thailand

โครงการ
ปรับปรุงอาคารที่ห้พนักงาน
เป็นศูนย์รับเลี้ยงเด็ก รฟม.

สถานที่ตั้ง
ถนนพหลโยธิน แขวงสามยุค เขตหลักสี่
กรุงเทพมหานคร

(Signature)

นายพนมพงศ์ ทองศิริคุณภักดิ์
รองผู้อำนวยการกองช่างไฟฟ้าระบบขนส่ง
แห่งประเทศไทย (บริษัท)

(Signature)

นายสุทัศน์ ลิขผล
ผู้อำนวยการกองช่างไฟฟ้าระบบขนส่ง
แห่งประเทศไทย

(Signature)

นายสุวิทย์ สิงห์เดช
วิศวกรประจำกองช่างไฟฟ้าระบบขนส่ง

(Signature)

นายสมชาย พิทักษ์สุวรรณ
ผู้อำนวยการฝ่ายวิศวกรรมและสถาปัตยกรรม
กองช่างโยธา

(Signature)

นายสรวิทย์ โลทีโยธิน ส.ศ.บ. 3595
สถาปนิก

(Signature)

กองช่างโยธาและเครื่องกล

นายวิท สุจิตธรรมธร ส.ศ.บ. 24847
สถาปนิก

(Signature)

นายเป็รศักดิ์ เข็มทอง ส.ศ.บ. 3572
สถาปนิก

(Signature)

นายณวิทย์ มีลาห์ ส.ศ.บ. 13425
สถาปนิก

(Signature)

นายพรเทพสิริ บุรณวิศา ส.ศ.บ. 44400
สถาปนิก

(Signature)

นายสมเกียรติ ธนภกรวิมลสูง ส.ศ.บ. 46939
สถาปนิก

(Signature)

บริษัท
วิทีที วิศวกรรมสถาปัตย์ จำกัด
เลขที่ 101 ถนนพหลโยธิน แขวงสามยุค เขตหลักสี่
กรุงเทพมหานคร 10310

แบบร่าง
รูปด้าน 03: RENOVATION PLANแบบขยาย
ห้องเตรียมอาหาร A-03
รูปด้าน 04: RENOVATION PLANแบบขยาย
ห้องเตรียมอาหาร A-03

มาตราส่วน 1:50

วันที่ 12 มิถุนายน 2566

REV.B

IN-604

—

ห้องพักรู A-04



การรถไฟฟ้าขนส่งมวลชนแห่งประเทศไทย
Mass Rapid Transit Authority of Thailand

โครงการ
ปรับปรุงอาคารที่พักพนักงาน
เป็นศูนย์รับเลี้ยงเด็ก รฟม.

สถานที่ตั้ง
กรมการขนส่งมวลชน กรุงเทพมหานคร

นายพลพงษ์ พงศ์คุณภักดิ์
รองผู้อำนวยการรถไฟฟ้าขนส่งมวลชน
แห่งประเทศไทย (บริหาร)

นายสุทัศน์ สิงเขต
ผู้อำนวยการรถไฟฟ้าขนส่งมวลชน
แห่งประเทศไทย

นายสุทัศน์ สิงเขต
ผู้อำนวยการรถไฟฟ้าขนส่งมวลชน
แห่งประเทศไทย

นายเศรษฐ์ เอกสุวรรณ
ผู้อำนวยการฝ่ายวิศวกรรมและสถาปัตยกรรม
กองสถาปัตยกรรม

นายสรศักดิ์ โสคติโยสิน ส-ตจ. 3505
สท.กองสถาปัตยกรรม

กองวิศวกรรมไฟฟ้าและเครื่องกล

นายพนิต สุจริตธรรมกร ภาศก. 24847
สท.กองไฟฟ้าและเครื่องกล

นายอภิศักดิ์ เชื้อทอง ส-ตจ. 3572
สท.กองสถาปัตยกรรม 1

นายอภิสิทธิ์ มีลาโท ส-ตจ. 13425
สถาปนิก 7

นายภทรานสินทร์ บุรณวิธา ภาศก. 44400
สท.กองมาตรฐานและสถาปัตยกรรมไฟฟ้า
(กองวิทยากร)

นายสมเกียรติ สนาทวิทสิฐ ภาศก. 48938
วิศวกร 7

บันพืค
ไม่มีรูปถ่ายสถาปัตย์ในตำแหน่งที่วางแบบ
-กรณีแบบร่างสถาปัตย์ของหน่วยงานที่เกี่ยวข้อง
ที่มีเจ้าของโครงการให้ข้อมูลรายละเอียด
สถาปัตย์ที่ถูกต้องและเหมาะสม และหากมีแบบ
ร่างที่ผิด ผิดรูปแบบ และ/หรือแบบร่างสถาปัตย์
ที่ผิดพลาด อาจทำให้การก่อสร้างเกิดความเสียหาย
และล่าช้าได้

แบบร่าง
EXISTING PLANแบบขยาย
ห้องพักครู A-04

มาตราส่วน 1:50

วันที่ 05 มิถุนายน 2566

REV. A	แก้ไข
	IN-700

	แก้ไข
	-

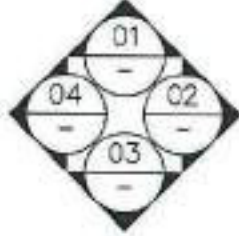
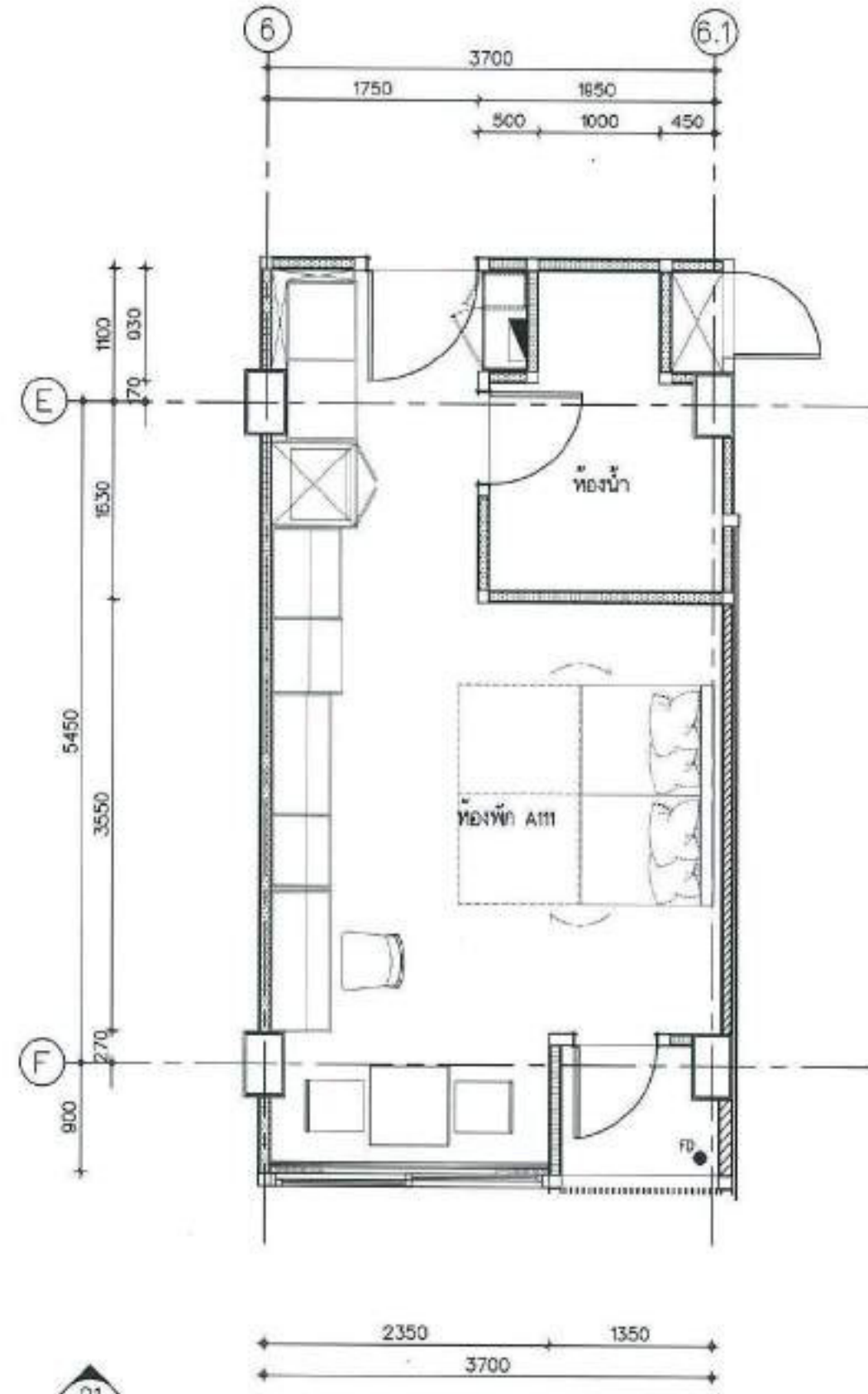

EXISTING PLAN:แบบขยาย ห้องพักครู A-04
ขนาดหน้า
1:50



การะไฟฟ้าส่วนกลางแห่งประเทศไทย
State Electricity Planning Authority of Thailand

โครงการ
ปรับปรุงอาคารที่พักพนักงาน
เป็นศูนย์รับเลี้ยงเด็ก รพม.

สถานที่ตั้ง
ถนนพหลโยธิน แขวงจันทริกวาส เขตจันทริกาวาส
กรุงเทพมหานคร

[Signature]

นายพิษณุพงษ์ พงศ์สุภนิกขี
รองผู้อำนวยการการระไฟฟ้าส่วนกลาง
แห่งประเทศไทย (บริหาร)

[Signature]

นายสุทัศน์ สีสมเทศ
ผู้ช่วยผู้อำนวยการการระไฟฟ้าส่วนกลาง
แห่งประเทศไทย

[Signature]

นายสุทัศน์ สีสมเทศ
ผู้อำนวยการการระไฟฟ้าส่วนกลาง
แห่งประเทศไทย

[Signature]

นายสุทัศน์ สีสมเทศ
ผู้อำนวยการการระไฟฟ้าส่วนกลาง
แห่งประเทศไทย

[Signature]

นายสุทัศน์ สีสมเทศ
ผู้อำนวยการการระไฟฟ้าส่วนกลาง
แห่งประเทศไทย

[Signature]

นายสุทัศน์ สีสมเทศ
ผู้อำนวยการการระไฟฟ้าส่วนกลาง
แห่งประเทศไทย

[Signature]

นายสุทัศน์ สีสมเทศ
ผู้อำนวยการการระไฟฟ้าส่วนกลาง
แห่งประเทศไทย

[Signature]

นายสุทัศน์ สีสมเทศ
ผู้อำนวยการการระไฟฟ้าส่วนกลาง
แห่งประเทศไทย

[Signature]

นายสุทัศน์ สีสมเทศ
ผู้อำนวยการการระไฟฟ้าส่วนกลาง
แห่งประเทศไทย

[Signature]

นายสุทัศน์ สีสมเทศ
ผู้อำนวยการการระไฟฟ้าส่วนกลาง
แห่งประเทศไทย

[Signature]

นายสุทัศน์ สีสมเทศ
ผู้อำนวยการการระไฟฟ้าส่วนกลาง
แห่งประเทศไทย

[Signature]

นายสุทัศน์ สีสมเทศ
ผู้อำนวยการการระไฟฟ้าส่วนกลาง
แห่งประเทศไทย

[Signature]

นายสุทัศน์ สีสมเทศ
ผู้อำนวยการการระไฟฟ้าส่วนกลาง
แห่งประเทศไทย

[Signature]

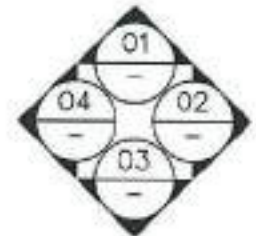
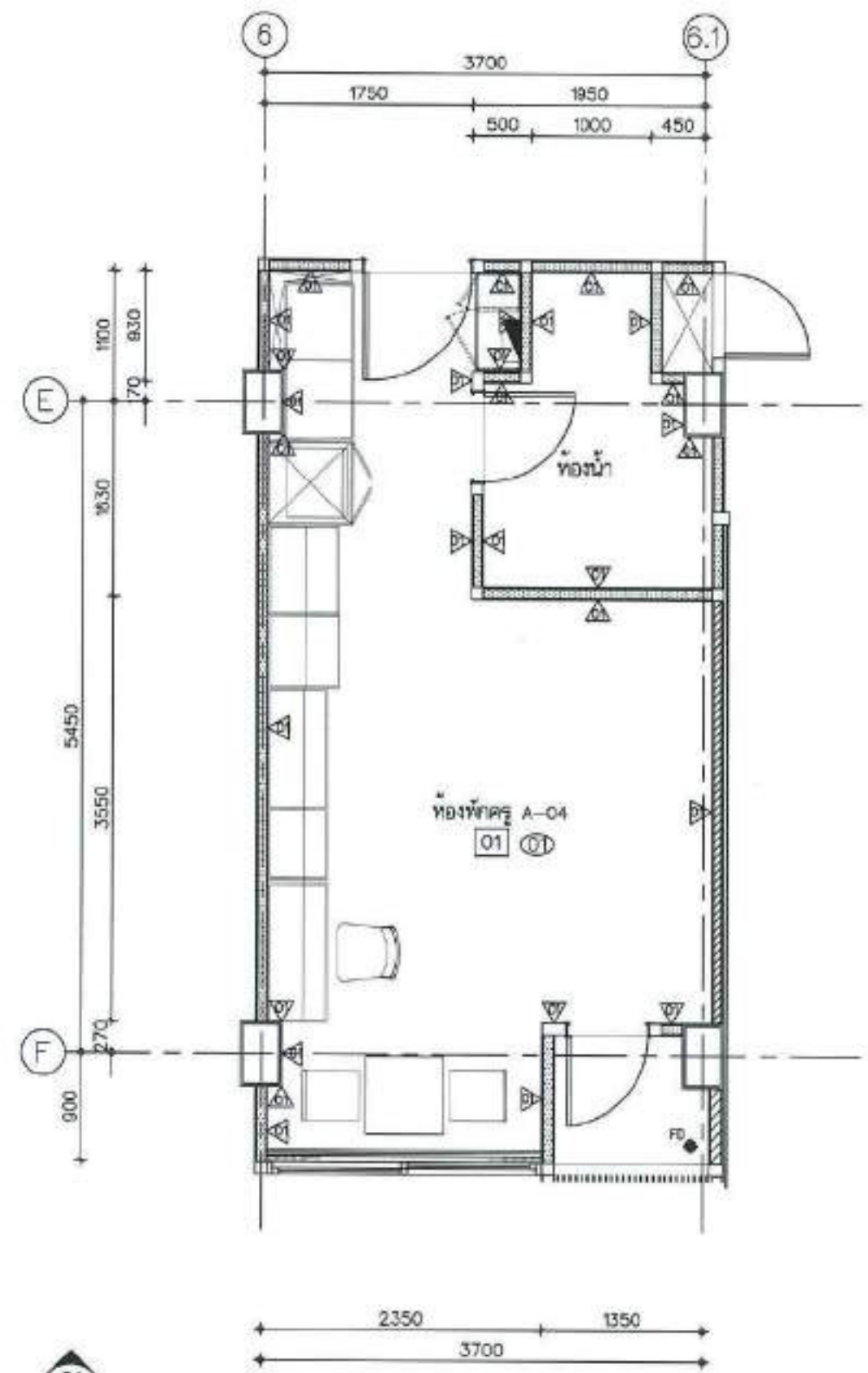

RENOVATION PLAN:แบบขยาย ห้องพักรู A-04
มาตราส่วน 1:50

แบบแปลน	
RENOVATION PLANแบบขยาย ห้องพักรู A-04	
มาตราส่วน	1:50
วันที่ 05 มิถุนายน 2588	
REV A	
	IN-701

[Handwritten mark]



การรถไฟฟ้าขนส่งมวลชนแห่งประเทศไทย
Mass Rapid Transit Authority of Thailand

โครงการ
ปรับปรุงอาคารที่พักพนักงาน
เป็นศูนย์รับเลี้ยงเด็ก รฟม.

สถานที่ตั้ง
ถนนพหลโยธิน ๕ แขวงตลิ่งชัน เขตตลิ่งชัน กรุงเทพมหานคร

Drawn

นายพิณพงษ์ พงศ์คุณภักดิ์
รองผู้จัดการโครงการรถไฟฟ้าขนส่งมวลชน
แห่งประเทศไทย (บริหาร)

นายสุทัศน์ สิริเทศ
ผู้จัดการโครงการรถไฟฟ้าขนส่งมวลชน
แห่งประเทศไทย

นายสุทัศน์ สิริเทศ
ผู้อำนวยการโครงการรถไฟฟ้าขนส่งมวลชน
แห่งประเทศไทย

นายศุภวัฒน์ เลิศสุวรรณ์
ผู้อำนวยการฝ่ายวิศวกรรมและสถาปัตยกรรม
ก่อสร้าง

นายสรศักดิ์ โสภณิวัฒน์ ๓-๓๓.3595
ผอ.เขตก่อสร้าง

กองวิศวกรรมไฟฟ้าและเครื่องกล
นายวชิร สุจิตธรรมพร ๓-๓๓.34847
ช่างไฟฟ้าและเครื่องกล

นายปวีร์ศักดิ์ เรือทอง ๓-๓๓.3572
ช่างไฟฟ้าและเครื่องกล

นายณวิทย์ ธิลาไพ ๓-๓๓.13425
ช่างไฟฟ้า

นายภรณ์สินทร์ บุรณวิธิตา ๓-๓๓.44100
ช่างไฟฟ้าและเครื่องกลและช่างเทคนิคช่างไฟฟ้า

นายสมเกียรติ สุนทรภักดิ์ ๓-๓๓.48339
ช่างไฟฟ้า

บันทึก
- มีมติให้ดำเนินการก่อสร้างปรับปรุงอาคารที่พักพนักงาน
- อนุมัติแบบแปลนอาคารที่พักพนักงานปรับปรุงอาคาร
- อนุมัติแบบแปลนอาคารที่พักพนักงานปรับปรุงอาคาร
- อนุมัติแบบแปลนอาคารที่พักพนักงานปรับปรุงอาคาร
- อนุมัติแบบแปลนอาคารที่พักพนักงานปรับปรุงอาคาร
- อนุมัติแบบแปลนอาคารที่พักพนักงานปรับปรุงอาคาร
- อนุมัติแบบแปลนอาคารที่พักพนักงานปรับปรุงอาคาร
- อนุมัติแบบแปลนอาคารที่พักพนักงานปรับปรุงอาคาร

แบบแปลน
รูปถ่าย 01:RENOVATION PLANแบบขยาย
ห้องพัสดุ A-04
รูปถ่าย 02:RENOVATION PLANแบบขยาย
ห้องพัสดุ A-04

ขนาดกระดาษ A3 1:50

วันที่ 05 มิถุนายน 2566

REV.A

IN-702

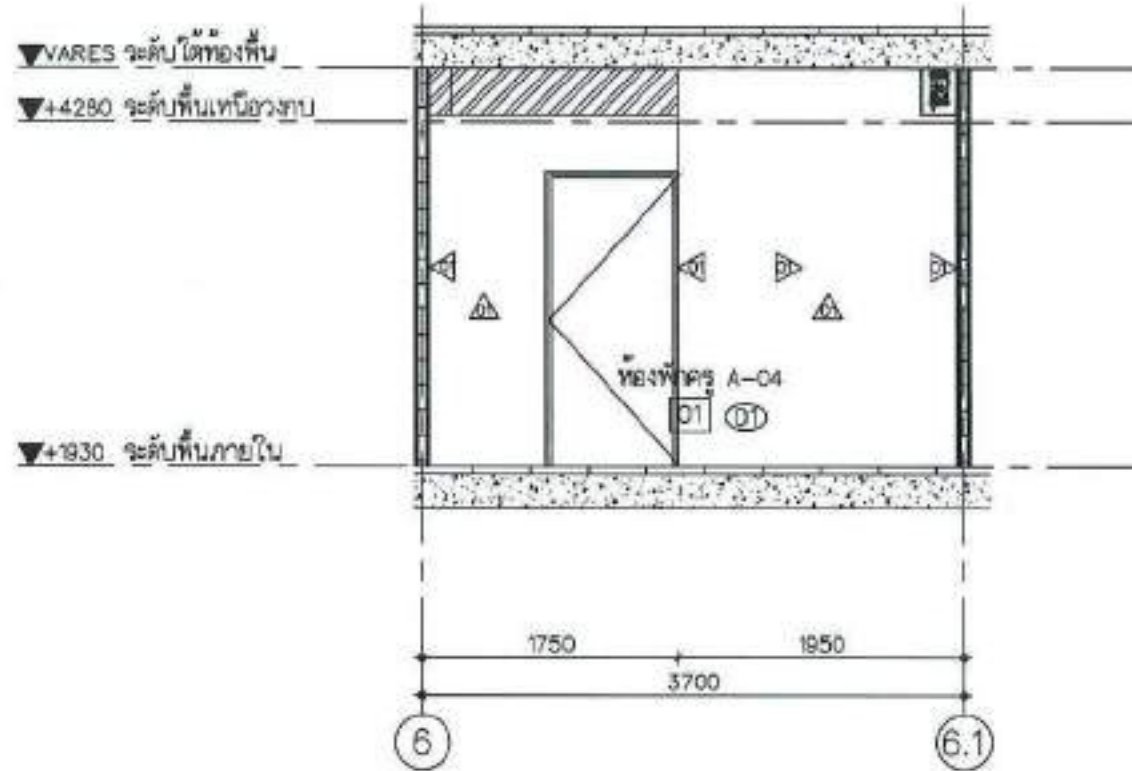

รูปถ่าย 01:RENOVATION PLAN:แบบขยาย ห้องพัสดุ A-04
มาตราส่วน 1:50

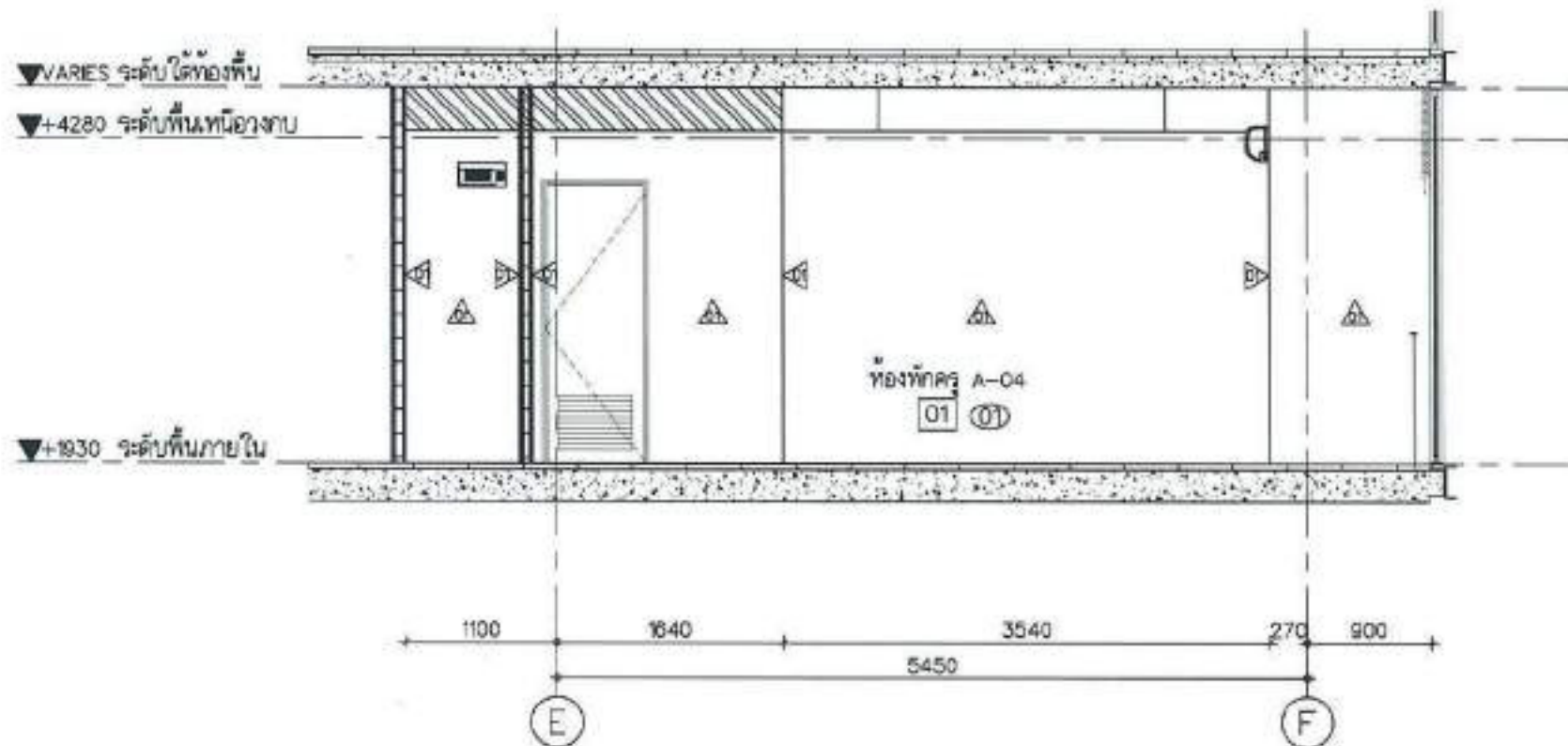

รูปถ่าย 01:RENOVATION PLAN:แบบขยาย ห้องพัสดุ A-04
มาตราส่วน 1:50

Handwritten mark

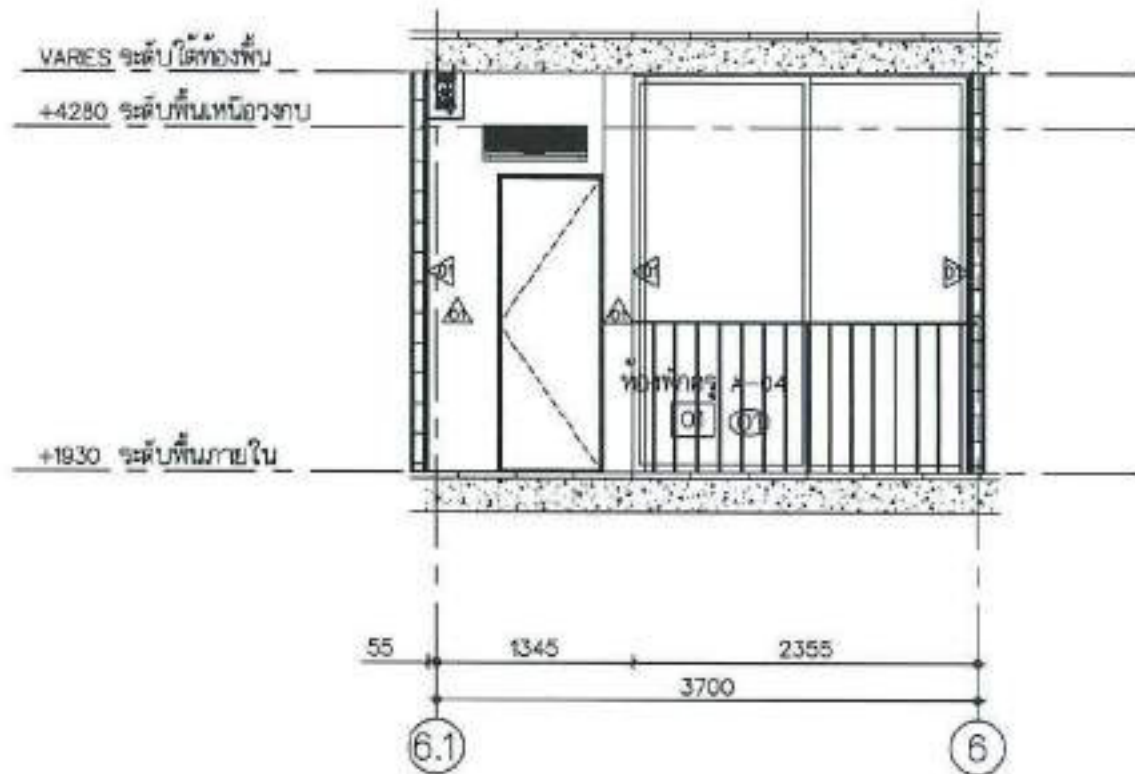

รูปด้าน 03:RENOVATION PLAN:แบบขยาย ท้องพักครู A-04
มาตราส่วน 1:50

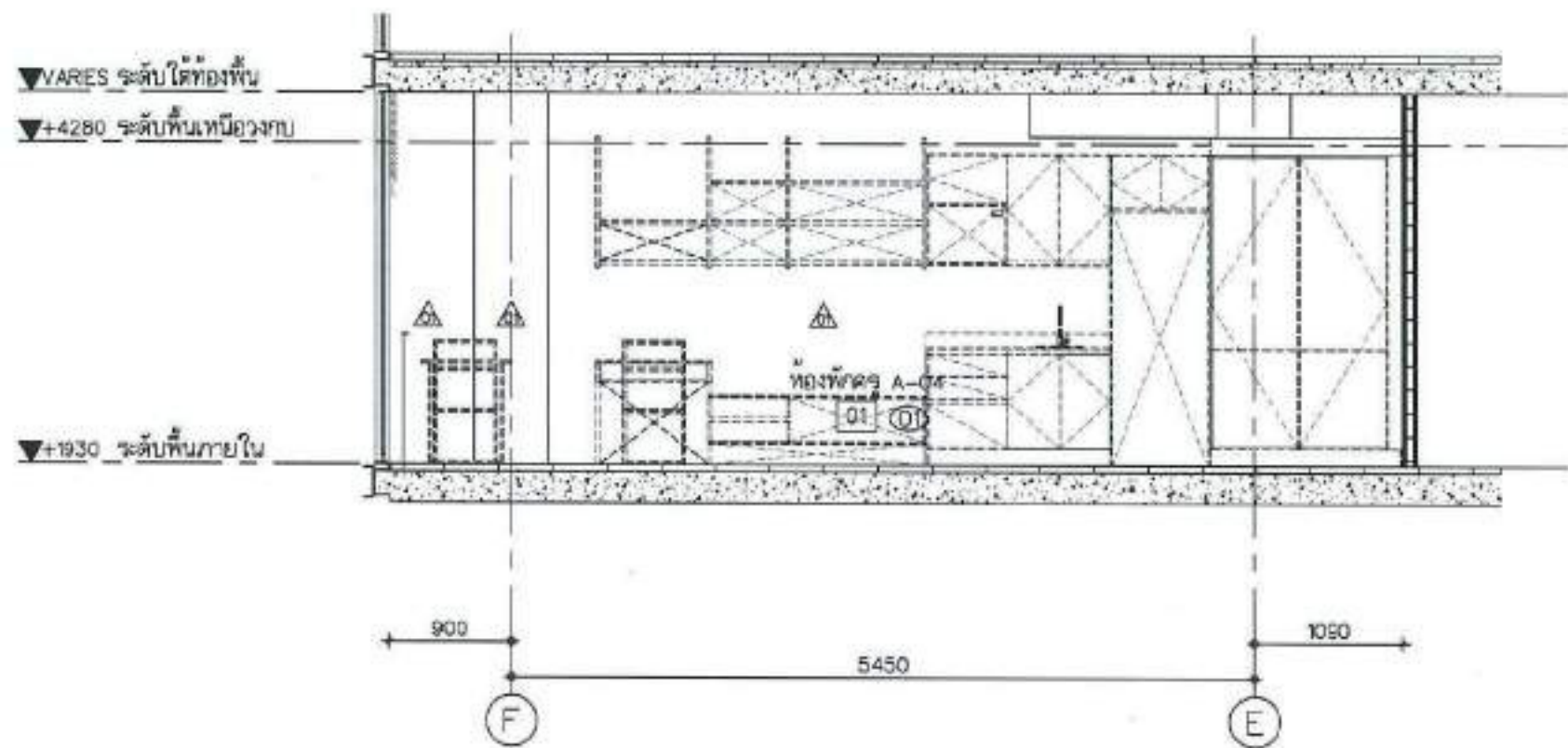

รูปด้าน 04:RENOVATION PLAN:แบบขยาย ท้องพักครู A-04
มาตราส่วน 1:50



การรถไฟฟ้าขนส่งมวลชนแห่งประเทศไทย
Mass Rapid Transit Authority of Thailand

โครงการ
ปรับปรุงอาคารที่พักพนักงาน
เป็นศูนย์รับเลี้ยงเด็ก รฟม.

สถานี
บางพระราม 6 แขวงหัวหมาก เขตหลักสี่
กรุงเทพมหานคร

นายพนมเบญจ ทอดสุภกิจ
ผู้อำนวยการการรถไฟฟ้าขนส่งมวลชน
แห่งประเทศไทย (บริหาร)

นายสุทัศน์ สีเขต
ผู้ช่วยผู้อำนวยการรถไฟฟ้าขนส่งมวลชน
แห่งประเทศไทย

นายสุทัศน์ สีเขต
ผู้ช่วยผู้อำนวยการรถไฟฟ้าขนส่งมวลชน
แห่งประเทศไทย

นายศุภกร รุฬ ใสสุวรรณ
ผู้อำนวยการฝ่ายวิศวกรรมและสถาปัตยกรรม
ของสถานีโครงการ

นายสุรศักดิ์ ใสสุวรรณ ส.ศก.3525
ผ.ของสถานีโครงการ

กองวิศวกรรมไฟฟ้าและเคเบิล
นายวุฒิ อุรกิจธรรมะ ภาทก.24847
ผ.กองไฟฟ้าและเคเบิล

นายปวีร์ศักดิ์ เรือทอง ส.ศก.3579
หัวหน้าแผนกสถานีโครงการ 1

นายอภิสิทธิ์ สีลาพิท ส.ศก.13425
สถาปนิก 7

นายเกรกเบนิทท์ บูรณวีระภา ภาทก.44100
หัวหน้าแผนกมาตรฐานและระบบวิศวกรรมไฟฟ้า
| วิศวกรในเครือ

นายสมเกียรติ อมาทกุลวิบูลย์ ภาทก.46839
วิศวกร 7

บันทึก
ได้ดำเนินการตรวจสอบและแก้ไขแบบร่าง
และดำเนินการก่อสร้างตามแบบร่าง
เป็นไปตามข้อกำหนดและเงื่อนไขของสัญญา
และข้อกำหนดของโครงการรถไฟฟ้าขนส่งมวลชน
แห่งประเทศไทย โดยผู้รับจ้างและผู้รับเหมา
และผู้ผลิตได้ปฏิบัติตามข้อกำหนดและเงื่อนไข
ของแบบร่างและข้อกำหนดของโครงการ
รถไฟฟ้าขนส่งมวลชนแห่งประเทศไทย

สรุปเลข
รูปด้าน 03:RENOVATION PLANแบบขยาย
ท้องพักครู A-04
รูปด้าน 04:RENOVATION PLANแบบขยาย
ท้องพักครู A-04

ขนาดกระดาษ 150

วันที่ 05 มิถุนายน 2566

REV. A
IN-703

↗



การรถไฟฟ้าขนส่งมวลชนแห่งประเทศไทย
Mass Rapid Transit Authority of Thailand

โครงการ
ปรับปรุงอาคารที่พักพนักงาน
เป็นศูนย์รับเลี้ยงเด็ก รฟม.

สถานที่ตั้ง
ถนนสุขุมวิท 9 กิโลเมตรเศษ แขวง เสน่ห์ทองหล่อ
กรุงเทพมหานคร

Handwritten signature

นายพลเทพ พงศ์สุวณิช
รองผู้อำนวยการรถไฟฟ้าขนส่งมวลชน
แห่งประเทศไทย (บริหาร)

นายสุทัศน์ สิริเทศ
ผู้อำนวยการรถไฟฟ้าขนส่งมวลชน
แห่งประเทศไทย

นายสุทัศน์ สิริเทศ
ผู้อำนวยการรถไฟฟ้าขนส่งมวลชนแห่งประเทศไทย

นายสุวิทย์ เขาสวรรณ
ผู้อำนวยการฝ่ายวิศวกรรมและสถาปัตยกรรม
ของสถานี

นายสมศักดิ์ โล่ห์เฉลิมสุนทร ๓-๓๐๕
ของสถานี

กองวิศวกรรมไฟฟ้าและเครื่องกล
นายณัฐ สุจิตธรรมธร ๓-๓๐๕
ของสถานี

นายปรีดีศักดิ์ เบ็ญพวง ๓-๓๐๕ 357
ของสถานี

นายณัฐวิทย์ มีลาภ ๓-๓๐๕ 13425
สถานี 7

นายเกรียงศักดิ์ บุณยรัตกา ๓-๓๐๕ 44400
วิศวกรอาคารและงานวิศวกรรมไฟฟ้า
| 107 ๖ ๓๓๖๖

นายสงวนเกียรติ ธนากรกิจสิทธิ์ ๓-๓๐๕ 46838
วิศวกร 7

บันทึก
วันที่ ๓๐ มิถุนายน ๒๕๖๐ (ฉบับแก้ไข)
แบบนี้เป็นแบบร่างสถาปัตย์และวิศวกรรมเบื้องต้น
ใช้เพื่อขออนุญาตขุดดินและขุดวางท่อเท่านั้น ไม่สามารถ
ใช้เพื่อขุดวางเสาเข็มและวางคานได้ และต้องขออนุญาต
ขุดดินและวางคานก่อนขุดวางเสาเข็มและวางคานได้
และขุดวางคานและวางเสาเข็มและวางคานได้
และขุดวางคานและวางเสาเข็มและวางคานได้

แบบแสดง
แบบขยาย ประตู หน้าต่าง 01

ขนาดกระดาษ A3 1:50

วันที่ 05 มิถุนายน 2560

REV. A	แก้ไข
	IN-800
	แก้ไข

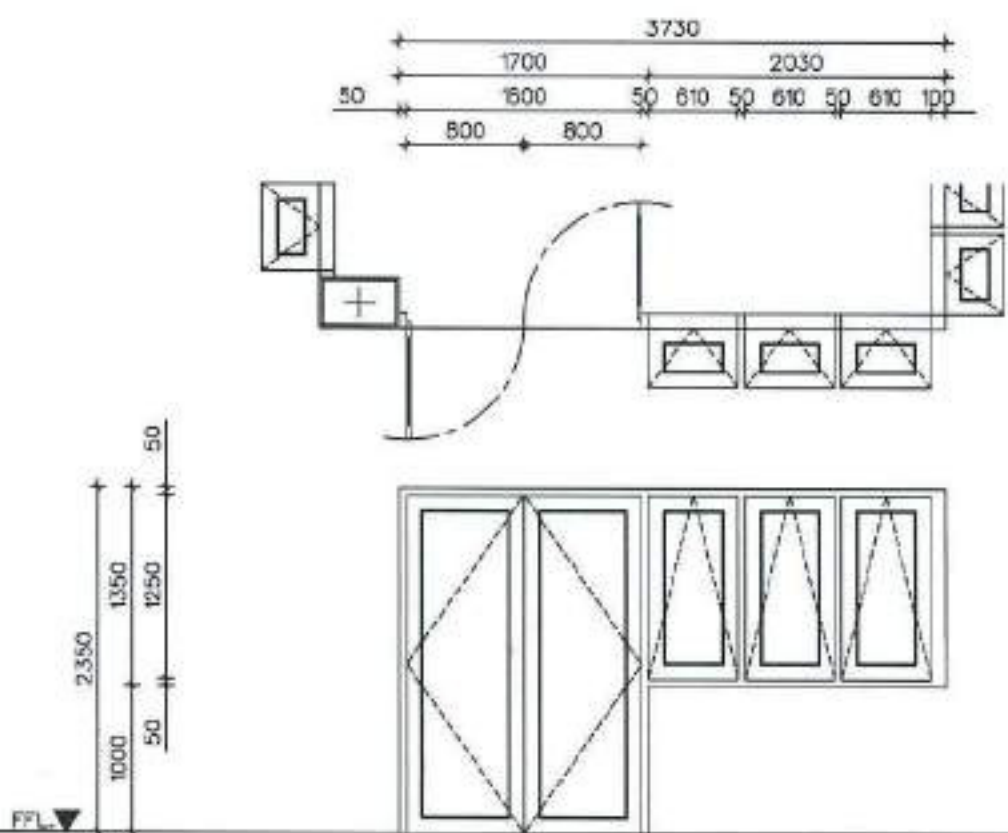

ชนิด	รายละเอียด	ชนิด	รายละเอียด
วงกบ	ประตูบานเปิด อลูมิเนียม ขนาด 100x50 ทำสี Powder coat ยี่ห้อและสีจะบุภายหลัง	วงกบ	หน้าต่างบานกระทุ้ง อลูมิเนียม ขนาด 100x50 ทำสี Powder coat ยี่ห้อและสีจะบุภายหลัง
กรอบบาน	อลูมิเนียม ขนาด 100x25 ทำสี Powder coat ยี่ห้อและสีจะบุภายหลัง	กรอบบาน	อลูมิเนียม ขนาด 100x25 ทำสี Powder coat ยี่ห้อและสีจะบุภายหลัง
ตัวบาน	กระจก Tempered glass หนา 8 มม.	ตัวบาน	กระจก Tempered glass หนา 8 มม.
อุปกรณ์	ตามมาตรฐานผู้ผลิต	อุปกรณ์	ตามมาตรฐานผู้ผลิต
กุญแจ อุปกรณ์ล็อก	ตามมาตรฐานผู้ผลิต	กุญแจ อุปกรณ์ล็อก	ตามมาตรฐานผู้ผลิต

แบบขยาย ประตู หน้าต่าง 01
มาตรฐาน 1:50

Handwritten mark



การรถไฟฟ้าขนส่งมวลชนแห่งประเทศไทย
Mass Rapid Transit Authority of Thailand

โครงการ
ปรับปรุงอาคารที่พักพนักงาน
เป็นศูนย์รับเลี้ยงเด็ก รฟม.

สถานที่ตั้ง
ถนนพหลโยธิน แขวงจตุจักร เขตจตุจักร กรุงเทพมหานคร

Atan
นายพิษณุพงศ์ ทองดีคุณกิจ
รองผู้อำนวยการกองช่างเทคนิค
แห่งประเทศไทย (บริษัท)

นายสุทัศน์ สีขจร
ผู้ช่วยผู้อำนวยการกองช่างเทคนิค
แห่งประเทศไทย

นายสุทัศน์ สีขจร
ผู้ช่วยผู้อำนวยการกองช่างเทคนิค
แห่งประเทศไทย

นายสุทัศน์ สีขจร
ผู้ช่วยผู้อำนวยการกองช่างเทคนิค
แห่งประเทศไทย

นายอดิศักดิ์ โสภณวิวัฒน์
ผู้อำนวยการกองช่างเทคนิค
แห่งประเทศไทย

นายอดิศักดิ์ โสภณวิวัฒน์ ส.ศ.บ. 3585
ผ.อ.กองช่างเทคนิค

นายอดิศักดิ์ โสภณวิวัฒน์ ส.ศ.บ. 3585
ผ.อ.กองช่างเทคนิค

นายอดิศักดิ์ โสภณวิวัฒน์ ส.ศ.บ. 3577
ผ.อ.กองช่างเทคนิค

นายอดิศักดิ์ โสภณวิวัฒน์ ส.ศ.บ. 13425
ส.อ.บ.บ. 1

นายอดิศักดิ์ โสภณวิวัฒน์ ส.ศ.บ. 44400
ผ.อ.กองช่างเทคนิค

นายอดิศักดิ์ โสภณวิวัฒน์ ส.ศ.บ. 46038
ผ.อ.กองช่างเทคนิค

บันทึก
วันที่ 17/15/2566 เรื่อง อนุมัติแบบร่าง
แบบขยายประตู หน้าต่าง 02
สำหรับอาคารที่พักพนักงาน
เป็นศูนย์รับเลี้ยงเด็ก รฟม.
ตามแบบร่างที่แนบมา
โดยมีรายละเอียดและ
ข้อมูลที่เกี่ยวข้อง
ตามแบบร่างที่แนบมา
และข้อมูลที่เกี่ยวข้อง
ตามแบบร่างที่แนบมา

แบบขยาย ประตู หน้าต่าง 02

ขนาดกระดาษ A3 1:50

วันที่ 06 มิถุนายน 2566

REV. A IN-801

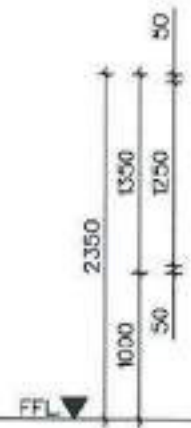
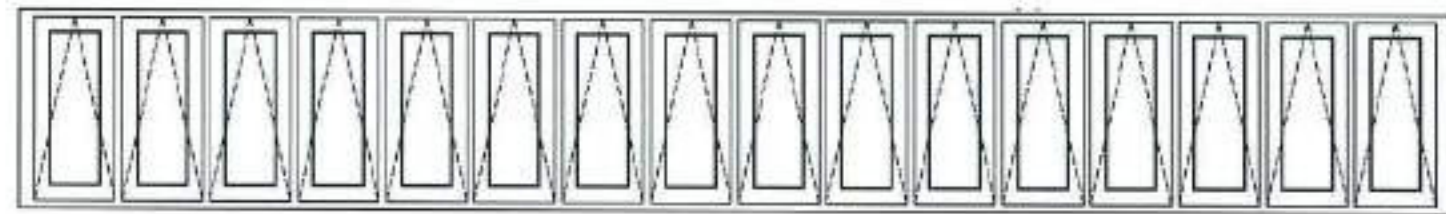
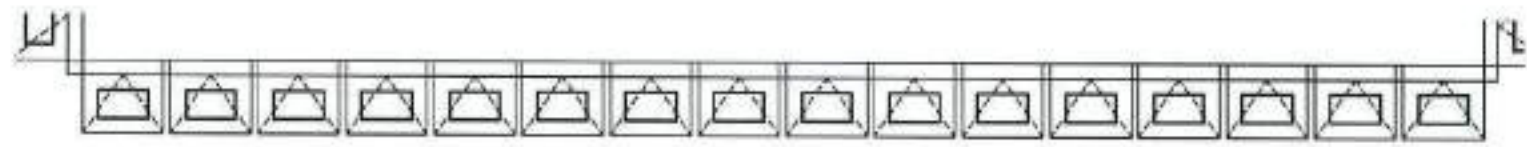
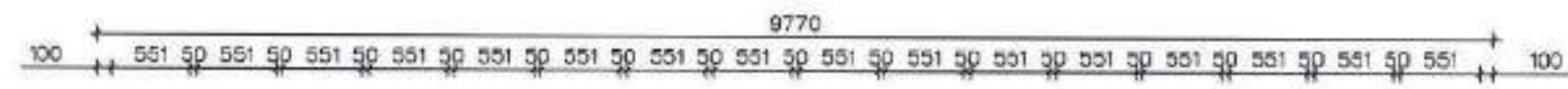

ชนิด	หน้าต่างบานกระทุ้ง
วงกบ	อลูมิเนียม ขนาด 100x50 ทาสี Powder coat ยี่ห้อและสีจะบุภายหลัง
กรอบบาน	อลูมิเนียม ขนาด 100x25 ทาสี Powder coat ยี่ห้อและสีจะบุภายหลัง
ตัวบาน	กระจก Tempered glass หน้า 8 มม.
อุปกรณ์	ตามมาตรฐานผู้ผลิต
รูปแบบ อุปกรณ์	ตามมาตรฐานผู้ผลิต

แบบขยาย ประตู หน้าต่าง 02
มาตรฐาน 1:50

Handwritten mark



การรถไฟฟ้าขนส่งมวลชนแห่งประเทศไทย
Mass Rapid Transit Authority of Thailand

โครงการ
ปรับปรุงอาคารที่พักพนักงาน
เป็นศูนย์รับเลี้ยงเด็ก รฟม.

สถานีสี่
ถนนพหลโยธิน 0 แขวงจันทบุรี เขตจตุจักร กรุงเทพมหานคร

นายพงษ์ศักดิ์ พงษ์สุวรรณ
ผู้อำนวยการโครงการรถไฟฟ้าขนส่งมวลชน
แห่งประเทศไทย (บริหาร)

นายสุทัศน์ สีขม
ผู้ช่วยผู้อำนวยการรถไฟฟ้าขนส่งมวลชน
แห่งประเทศไทย

นายสุทัศน์ สีขม
ผู้อำนวยการโครงการรถไฟฟ้าขนส่งมวลชน

นายสุทัศน์ สีขม
ผู้อำนวยการโครงการรถไฟฟ้าขนส่งมวลชน

นายสุทัศน์ สีขม
ผู้อำนวยการโครงการรถไฟฟ้าขนส่งมวลชน

นายสุทัศน์ สีขม
ผู้อำนวยการโครงการรถไฟฟ้าขนส่งมวลชน

นายสุทัศน์ สีขม
ผู้อำนวยการโครงการรถไฟฟ้าขนส่งมวลชน

นายสุทัศน์ สีขม
ผู้อำนวยการโครงการรถไฟฟ้าขนส่งมวลชน

นายสุทัศน์ สีขม
ผู้อำนวยการโครงการรถไฟฟ้าขนส่งมวลชน

นายสุทัศน์ สีขม
ผู้อำนวยการโครงการรถไฟฟ้าขนส่งมวลชน

นายสุทัศน์ สีขม
ผู้อำนวยการโครงการรถไฟฟ้าขนส่งมวลชน

นายสุทัศน์ สีขม
ผู้อำนวยการโครงการรถไฟฟ้าขนส่งมวลชน

นายสุทัศน์ สีขม
ผู้อำนวยการโครงการรถไฟฟ้าขนส่งมวลชน

นายสุทัศน์ สีขม
ผู้อำนวยการโครงการรถไฟฟ้าขนส่งมวลชน

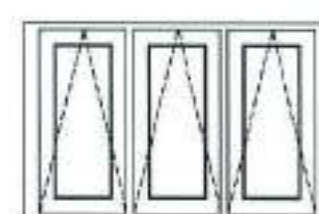
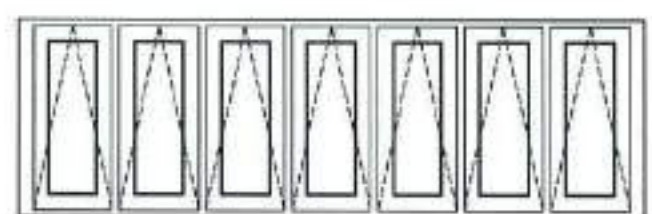
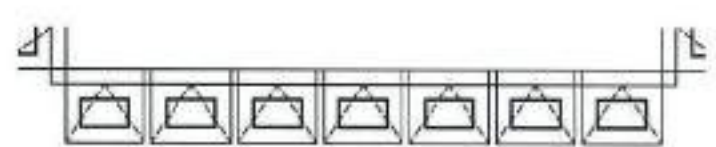
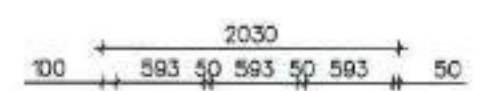
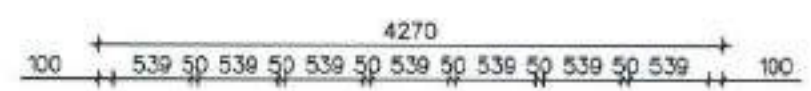

ชนิด	หน้าต่างบานกระทุ้ง
วงกบ	อลูมิเนียม ขนาด 100x50 ทำสี Powder coat ยีทอนและสีอะครีลิก
กรอบบาน	อลูมิเนียม ขนาด 100x25 ทำสี Powder coat ยีทอนและสีอะครีลิก
ตัวบาน	กระจก Tempered glass หน้า 8 มม.
อุปกรณ์	ตามมาตรฐานผู้ผลิต
กุญแจ อุปกรณ์ล็อก	ตามมาตรฐานผู้ผลิต

ชนิด	หน้าต่างบานกระทุ้ง
วงกบ	อลูมิเนียม ขนาด 100x50 ทำสี Powder coat ยีทอนและสีอะครีลิก
กรอบบาน	อลูมิเนียม ขนาด 100x25 ทำสี Powder coat ยีทอนและสีอะครีลิก
ตัวบาน	กระจก Tempered glass หน้า 8 มม.
อุปกรณ์	ตามมาตรฐานผู้ผลิต
กุญแจ อุปกรณ์ล็อก	ตามมาตรฐานผู้ผลิต

แบบขยาย ประตู หน้าต่าง 03
มาตรฐาน

ขนาดกระดาษ	150
วันที่	05 มิถุนายน 2566
REV. A	จำนวน
	IN-802
	จำนวน
	-

Handwritten mark



การรถไฟฟ้าขนส่งมวลชนแห่งประเทศไทย
Mass Rapid Transit Authority of Thailand

โครงการ
ปรับปรุงอาคารที่พักพนักงาน
เป็นศูนย์รับเลี้ยงเด็ก รฟม.

สถานที่ตั้ง
ถนนพระราม ๕ แขวงท่าแร้ง เขตบางเขน
กรุงเทพมหานคร

นายพิพัฒน์พงษ์ พงศ์สุกสมิทธิ
รองผู้อำนวยการรถไฟฟ้าขนส่งมวลชน
แห่งประเทศไทย (บริษัท)

นายสุทัศน์ สิริเวศ
ผู้อำนวยการรถไฟฟ้าขนส่งมวลชน
แห่งประเทศไทย

นายสุทัศน์ สิริเวศ
ผู้อำนวยการรถไฟฟ้าขนส่งมวลชน
แห่งประเทศไทย

นายสุวิทย์ เอกจิตรวรรณ
ผู้อำนวยการศูนย์วิศวกรรมและสถาปัตยกรรม
กองสถาปัตยกรรม

นายสงฆ์พนธ์ โสคติโยธิน ๑-๑๑.3695
สถาปนิก

กองวิศวกรรมไฟฟ้าและเครื่องกล
นายวณิช สุจิตตรธรรม ๑-๑๑.24847
สถาปนิก

นายปวิศักดิ์ เชื้อทอง ๑-๑๑.3572
สถาปนิก

นายณวิทย์ ธิลาไพ ๑-๑๑.13425
สถาปนิก

นายภรณ์เบดินทร์ บุรณศิริตา ๑-๑๑.4400
หัวหน้าแผนกมาตรฐานและออกแบบวิศวกรรมไฟฟ้า
กองสถาปัตย์

นายสมเกียรติ ชนาภกิจวิสุต ๑-๑๑.46839
สถาปนิก

บันทึก
ใช้สำหรับพิมพ์แบบร่างสถาปัตย์
- กรณีใช้แบบร่างสถาปัตย์แบบอื่นจะต้องมีใบรับ
- กรณีใช้แบบร่างสถาปัตย์แบบอื่นจะต้องมีใบรับ
- กรณีใช้แบบร่างสถาปัตย์แบบอื่นจะต้องมีใบรับ
- กรณีใช้แบบร่างสถาปัตย์แบบอื่นจะต้องมีใบรับ

แบบแปลน
แบบขยาย ประตู หน้าต่าง 04

ขนาดกระดาษ A3 150

วันที่ 05 มิถุนายน 2566

REVA IN-803

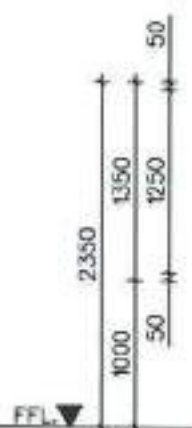
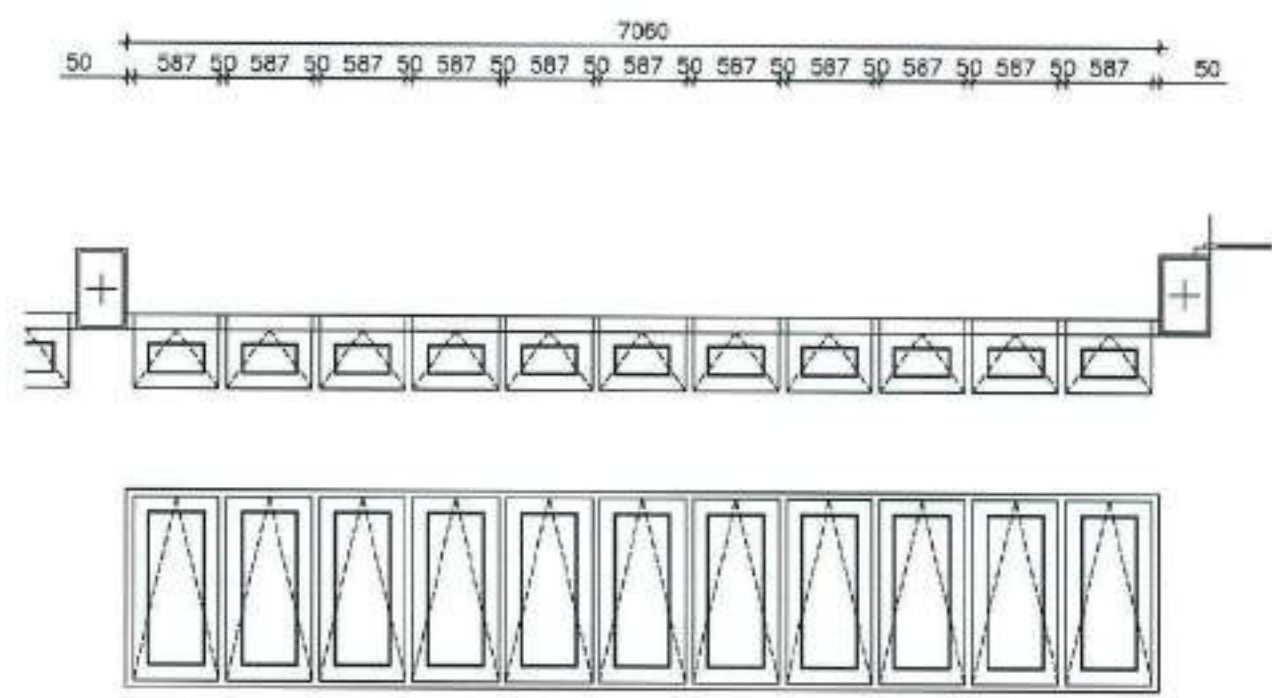

ชนิด	หน้าต่างบานกระทุ้ง
วงกบ	อลูมิเนียม ขนาด 100X50 ทำสี Powder coat มีท้อและฉีกระบุภายนอก
กรอบบาน	อลูมิเนียม ขนาด 100X25 ทำสี Powder coat มีท้อและฉีกระบุภายนอก
ตัวบาน	กระจก Tempered glass หนา 8 มม.
อุปกรณ์	ตามมาตรฐานผู้ผลิต
กุญแจ อุปกรณ์	ตามมาตรฐานผู้ผลิต

แบบขยาย ประตู หน้าต่าง 04
มาตราส่วน 1:50





การรถไฟฟ้าขนส่งมวลชนแห่งประเทศไทย
Mass Rapid Transit Authority of Thailand

โครงการ
ปรับปรุงอาคารที่พักพนักงาน
เป็นศูนย์รับเลี้ยงเด็ก รฟม.

สถานที่ตั้ง
ถนนพหลโยธิน 8 แขวงจตุจักร เขตจตุจักร
กรุงเทพมหานคร

นายพิณพงษ์ พงศ์สุภณิก
รองผู้อำนวยการรถไฟฟ้ามหานคร
แห่งประเทศไทย (บริหาร)

นายสุทัศน์ สิงเกต
ผู้อำนวยการรถไฟฟ้ามหานคร
แห่งประเทศไทย

นายสุทัศน์ สิงเกต
ผู้อำนวยการฝ่ายบริหาร
การรถไฟฟ้าขนส่งมวลชน

นายเศรษฐ ศรีสวัสดิ์
ผู้อำนวยการฝ่ายวิศวกรรมและสถาปัตยกรรม
กองสถาปัตยกรรม

นายสมศักดิ์ โสภณโอสถ ๓-๓๓.3595
ผ.กองสถาปัตยกรรม

กองวิศวกรรมไฟฟ้าและเครื่องกล
นายวิชาญ สุวิจิตรธรรม ๓-๓๓.24847
ผ.กองวิศวกรรมไฟฟ้า

นายวีรศักดิ์ เชื้อทอง ๓-๓๓.3571
ผ.กองวิศวกรรมเครื่องกล

นายณวิทย์ โสภโอสถ ๓-๓๓.13425
สถาปนิก 7

นายทรงยศสินทร์ บูรณวิศา ๓-๓๓.44400
หัวหน้ากองควบคุมและประสานวิศวกรรมโยธา
โยธาวิศวกรรม

นายสมเกียรติ งามนุกสิษฐ ๓-๓๓.46039
วิศวกร 7

บันทึก
ได้มีประชุมชี้แจงแบบร่างโครงสร้าง
และสถาปัตย์กรรมอาคารศูนย์รับเลี้ยงเด็ก
ที่ศูนย์รับเลี้ยงเด็ก รฟม. เมื่อวันที่ ๒๕ มิถุนายน ๒๕๖๕
ซึ่งได้มีมติให้ดำเนินการก่อสร้างอาคารศูนย์รับเลี้ยงเด็ก
ตามแบบร่างที่แนบมา และให้ดำเนินการก่อสร้างอาคารศูนย์รับเลี้ยงเด็ก
ตามแบบร่างที่แนบมา และให้ดำเนินการก่อสร้างอาคารศูนย์รับเลี้ยงเด็ก
ตามแบบร่างที่แนบมา

แบบร่าง
มาตรฐานทั่วไป ๐1

มาตรฐานส่วน -

วันที่ ๐๕ มิถุนายน ๒๕๖๕

REV. A

IN-900

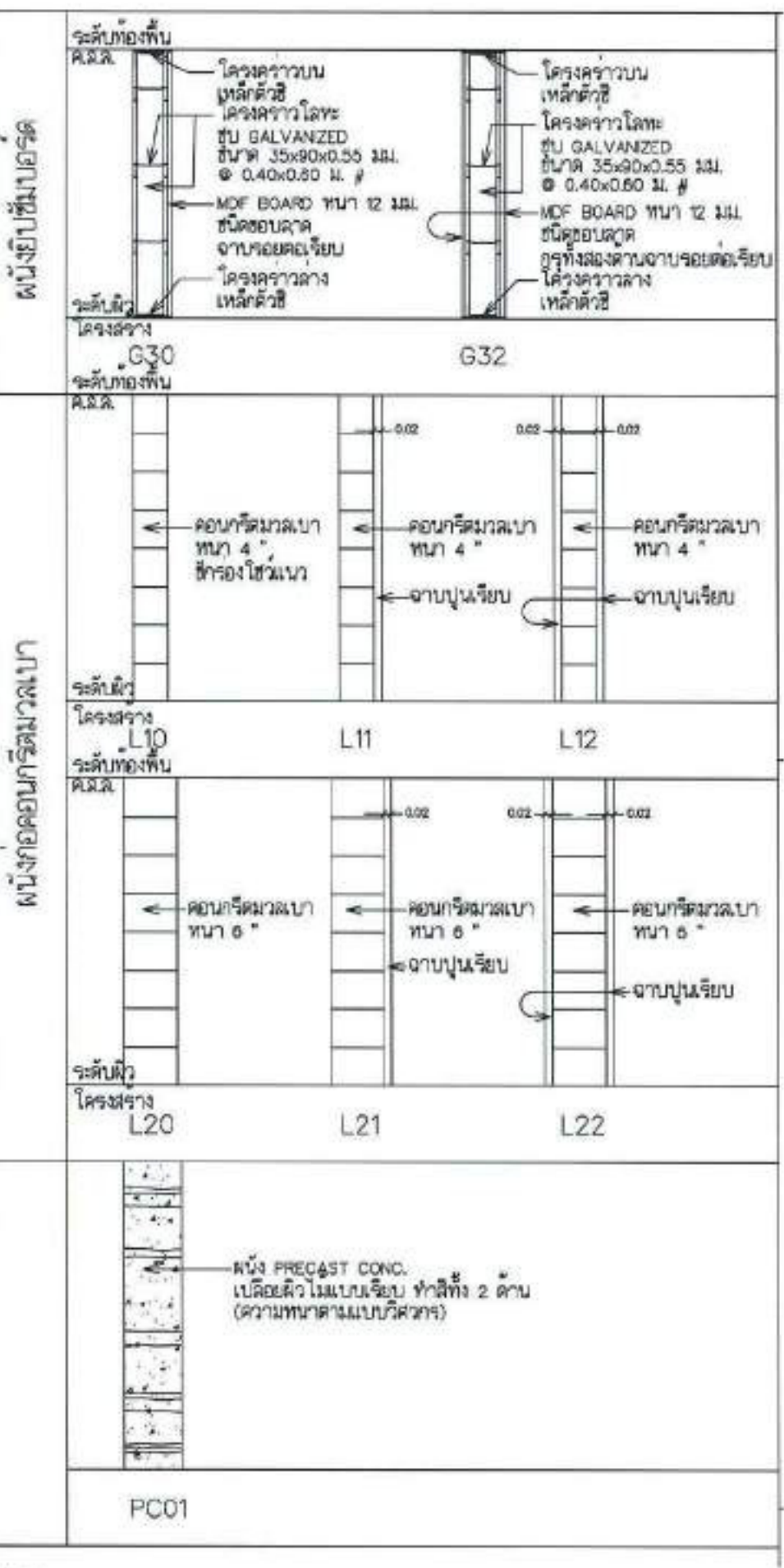
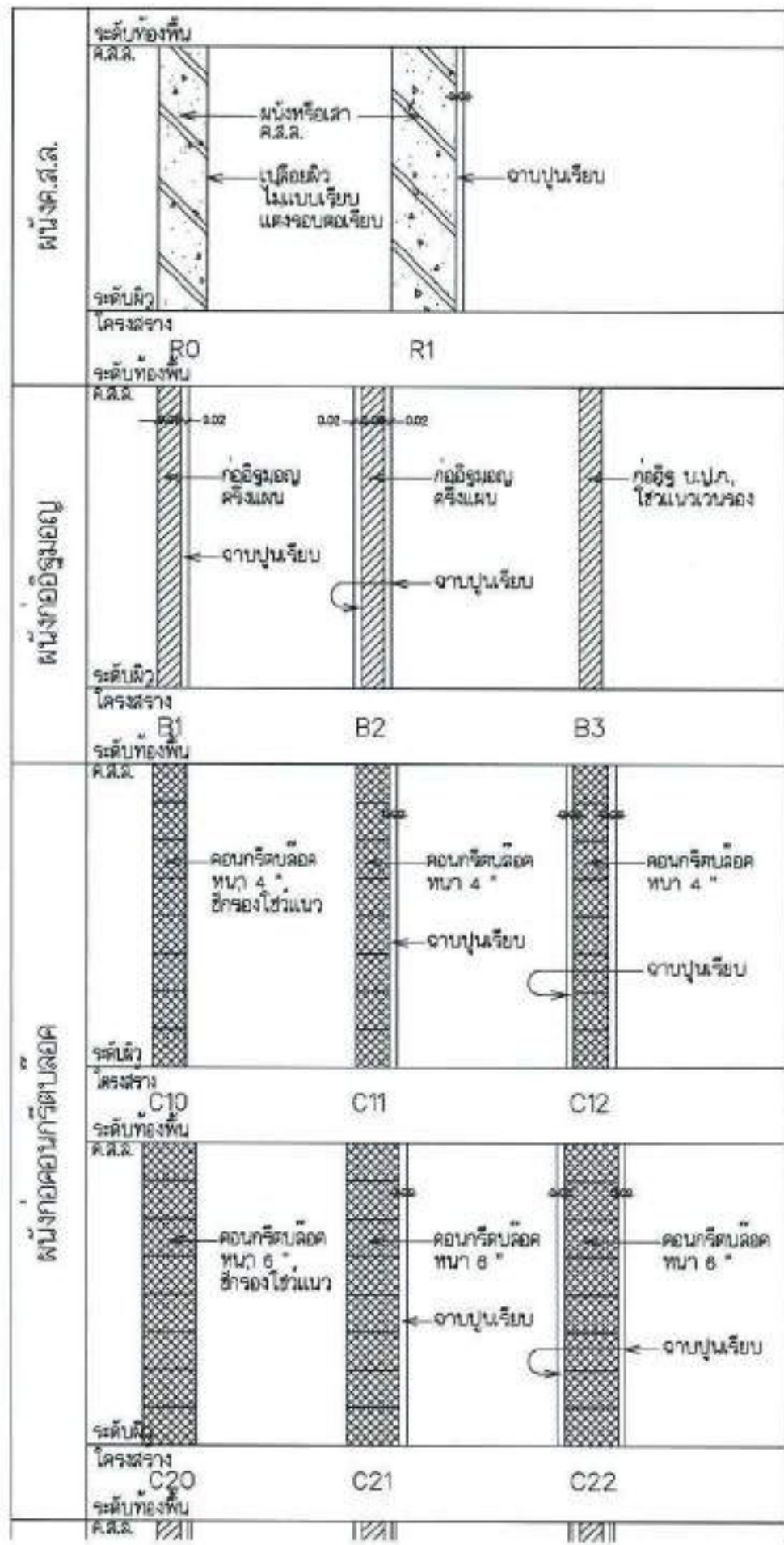

มาตรฐานทั่วไป ๐1
มาตรฐาน

Handwritten mark



กระทรวงคมนาคม
Ministry of Transport of Thailand

โครงการ
ปรับปรุงอาคารที่พักพนักงาน
เป็นศูนย์รับเลี้ยงเด็ก รฟม.

สถานที่
ถนนพหลโยธิน 8 แขวงท่าทราย เขตจตุจักร
กรุงเทพมหานคร

นายพิพัฒน์ ภูมิวิวัฒน์
รองผู้อำนวยการรถไฟฟ้าขนส่งมวลชน
แห่งประเทศไทย (บริษัท)

นายสุวัฒน์ สิงเขต
ผู้อำนวยการโครงการรถไฟฟ้าขนส่งมวลชน
แห่งประเทศไทย

นายสุวัฒน์ สิงเขต
วิศวกรโครงการรถไฟฟ้าขนส่งมวลชน

นายสุวัฒน์ สิงเขต
ผู้อำนวยการโครงการรถไฟฟ้าขนส่งมวลชน

นายสุวัฒน์ สิงเขต
วิศวกรโครงการรถไฟฟ้าขนส่งมวลชน

นายสุวัฒน์ สิงเขต
วิศวกรโครงการรถไฟฟ้าขนส่งมวลชน

นายสุวัฒน์ สิงเขต
วิศวกรโครงการรถไฟฟ้าขนส่งมวลชน

นายสุวัฒน์ สิงเขต
วิศวกรโครงการรถไฟฟ้าขนส่งมวลชน

นายสุวัฒน์ สิงเขต
วิศวกรโครงการรถไฟฟ้าขนส่งมวลชน

นายสุวัฒน์ สิงเขต
วิศวกรโครงการรถไฟฟ้าขนส่งมวลชน

นายสุวัฒน์ สิงเขต
วิศวกรโครงการรถไฟฟ้าขนส่งมวลชน

นายสุวัฒน์ สิงเขต
วิศวกรโครงการรถไฟฟ้าขนส่งมวลชน

นายสุวัฒน์ สิงเขต
วิศวกรโครงการรถไฟฟ้าขนส่งมวลชน

นายสุวัฒน์ สิงเขต
วิศวกรโครงการรถไฟฟ้าขนส่งมวลชน

นายสุวัฒน์ สิงเขต
วิศวกรโครงการรถไฟฟ้าขนส่งมวลชน

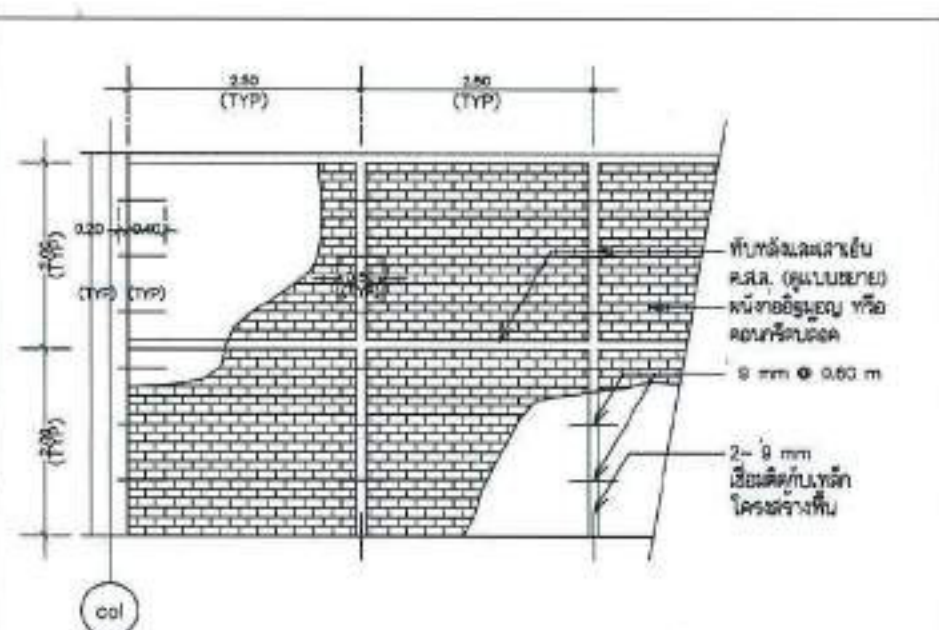
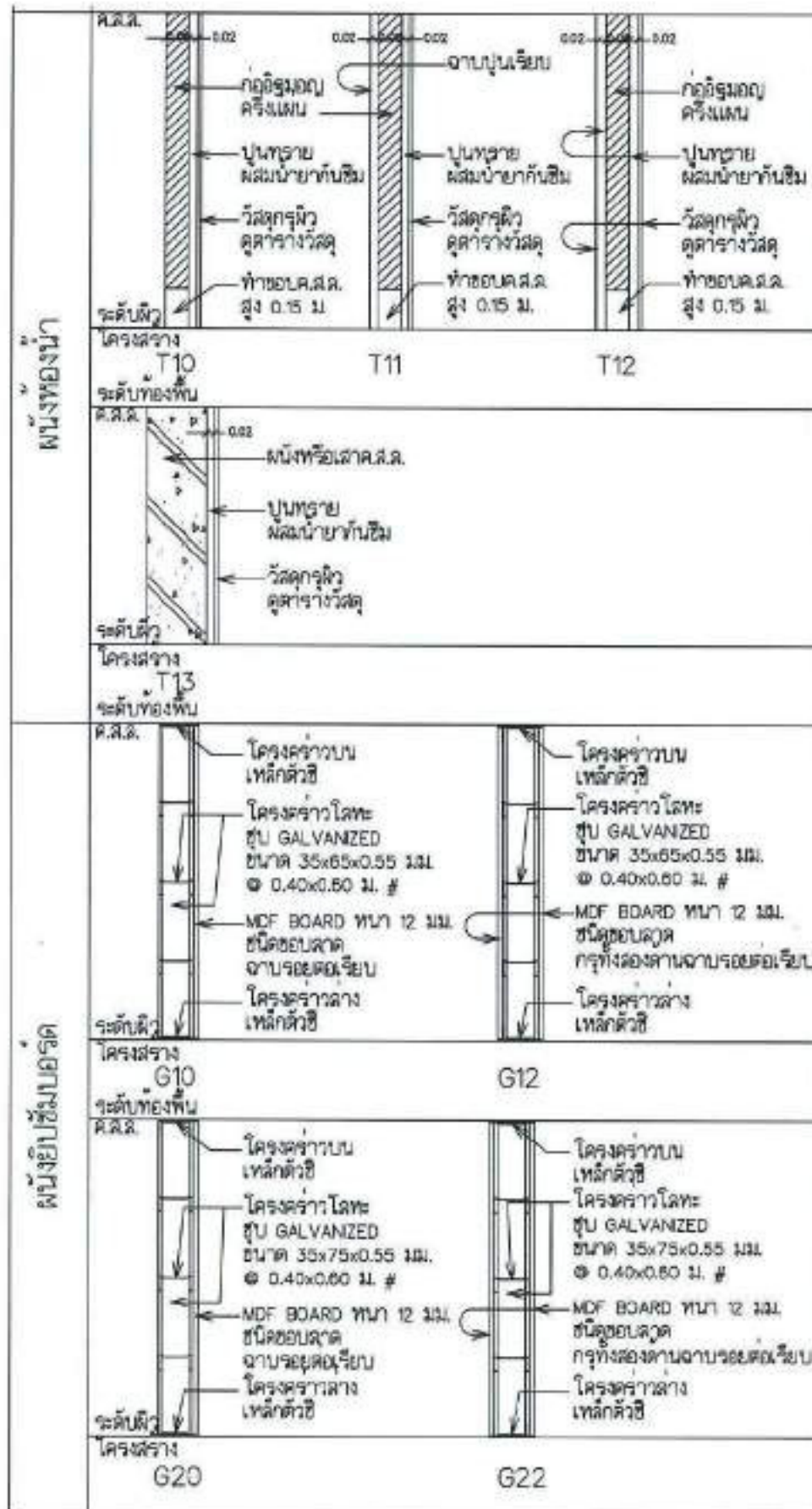

แบบขยายการเสริมเหล็กผนัง
NO SCALE

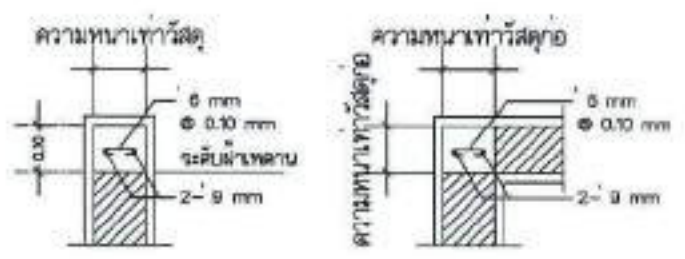

ทับหลังค.ส.ล.
NO SCALE

เสาเอ็นค.ส.ล.
NO SCALE



แบบขยายขอบค.ส.ล.ทั่วไป
NO SCALE

มาตรฐานทั่วไป 02
มาตรฐาน





การรถไฟฟ้าขนส่งมวลชนแห่งประเทศไทย
Mass Rapid Transit Authority of Thailand

โครงการ
ปรับปรุงอาคารที่พักพนักงาน
เป็นศูนย์รับเลี้ยงเด็ก รฟม.

สถานที่ตั้ง
ถนนพหลโยธิน แขวงสามยุค เขตจตุจักร กรุงเทพมหานคร

Handwritten signature

นายพิษณุพงษ์ พงศ์ศิริกุล
รองผู้อำนวยการรถไฟฟ้าขนส่งมวลชน
แห่งประเทศไทย (บริหาร)

นายสุทัศน์ ลิขิต
ผู้อำนวยการรถไฟฟ้าขนส่งมวลชน
แห่งประเทศไทย

นายสุทัศน์ ลิขิต
ผู้อำนวยการรถไฟฟ้าขนส่งมวลชน
แห่งประเทศไทย

นายศุภราชดี เกตุธรรม
ผู้อำนวยการฝ่ายวิศวกรรมและสถาปัตยกรรม
กองสถาปัตยกรรม

นายสุรศักดิ์ โสคติโยอิน ส.ด.บ. 3595
สถาปนิก ๖

กองวิศวกรรมไฟฟ้าและเครื่องกล
นายพนิต สุจริตธรรมกร กพค. 24847
สถาปนิก ๖

นายปวีร์ศักดิ์ เชื้อทอง ส.ด.บ. 3577
สถาปนิก ๖

นายณวิทย์ วัฒนาภักดิ์ ส.ด.บ. 13425
สถาปนิก 7

นายภาณุพนิตินันท์ บุณยวิมล กพค. 44000
หัวหน้างานสถาปัตย์และงานวิศวกรรมไฟฟ้า
กองเทคนิค

นายสมเกียรติ อานนท์วิมล กพค. 48939
วิศวกร 7

บันทึก
ใช้สำหรับงานสถาปัตย์ ๖ ปี
- การแก้ไขแบบหรือรายการแก้ไข ๑๕ วัน
- การแก้ไขแบบหรือรายการแก้ไข ๑๕ วัน
- การแก้ไขแบบหรือรายการแก้ไข ๑๕ วัน
- การแก้ไขแบบหรือรายการแก้ไข ๑๕ วัน
- การแก้ไขแบบหรือรายการแก้ไข ๑๕ วัน
- การแก้ไขแบบหรือรายการแก้ไข ๑๕ วัน
- การแก้ไขแบบหรือรายการแก้ไข ๑๕ วัน

แบบแปลน
มาตรฐานทั่วไป 03

มาตรฐานส่วน -

วันที่ 05 มิถุนายน 2566

REVA *Handwritten*

IN-902

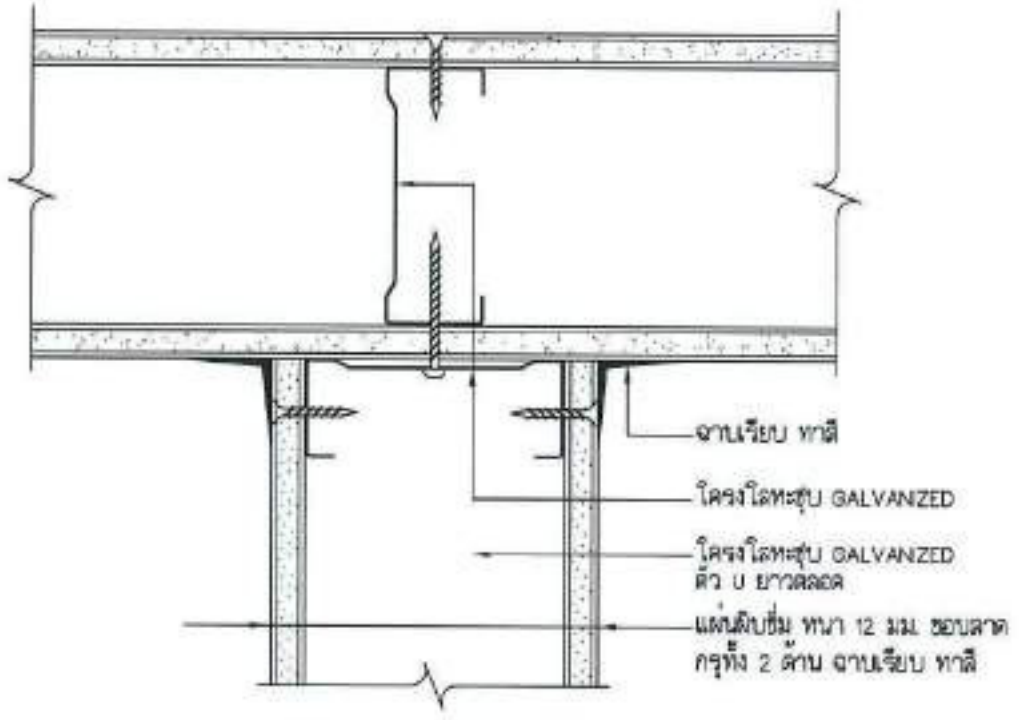

T CORNER PLAN
SCALE 1:2.5

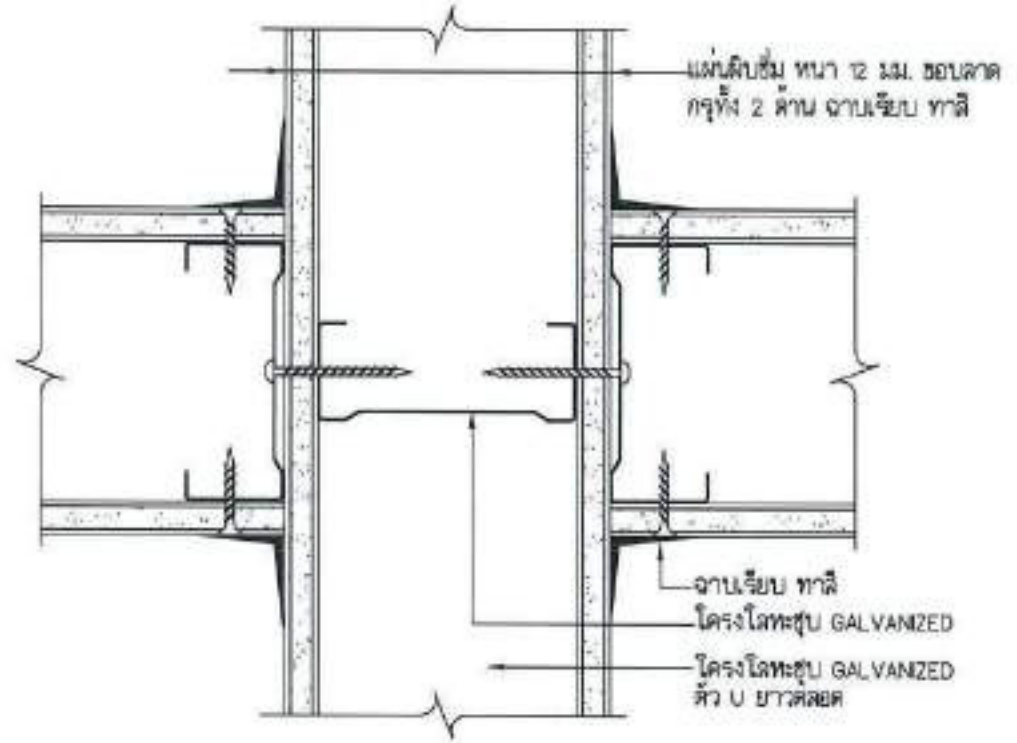

CROSS CORNER PLAN
SCALE 1:2.5

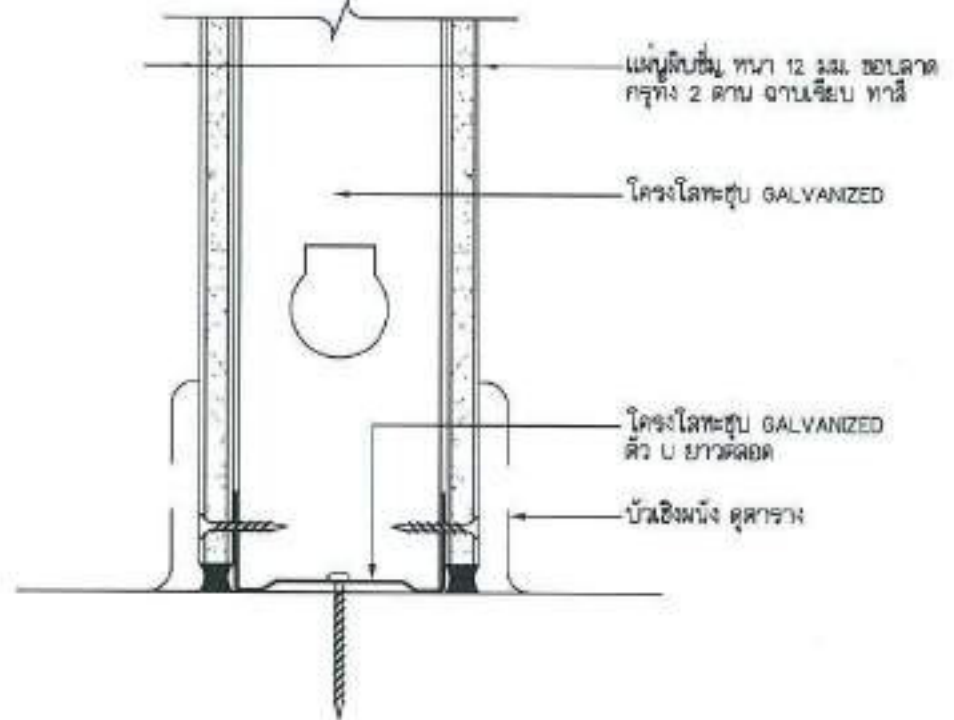

FLOOR SECTION
SCALE 1:2.5

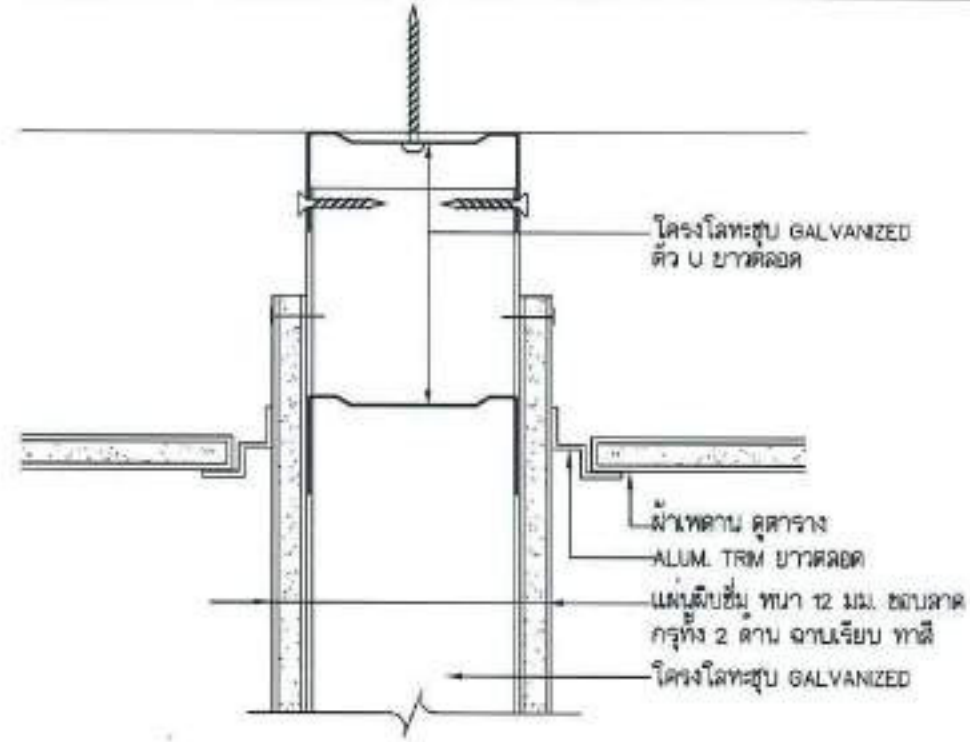

CEILING (t-bar) SECTION
SCALE 1:2.5

มาตรฐานทั่วไป 03
มาตรฐาน

Handwritten mark



การรถไฟฟ้าขนส่งมวลชนแห่งประเทศไทย
Mass Rapid Transit Authority of Thailand

โครงการ
ปรับปรุงอาคารที่พักพนักงาน
เป็นศูนย์รับเลี้ยงเด็ก รฟม.

สถานที่ตั้ง
ถนนพระราม ๕ แขวงสีหราชบาง เสด็จวังจันทน์
กรุงเทพมหานคร

Handwritten signature

นายพงษ์เทพพงษ์ พงศ์สุภคโมโกตี
รองผู้อำนวยการการรถไฟฟ้าขนส่งมวลชน
แห่งประเทศไทย (บริหาร)

Handwritten signature

นายสุทัศน์ สิงห์เสก
ผู้ช่วยผู้อำนวยการการรถไฟฟ้าขนส่งมวลชน
แห่งประเทศไทย

Handwritten signature

นายสุทัศน์ สิงห์เสก
ผู้ช่วยผู้อำนวยการการรถไฟฟ้าขนส่งมวลชน
แห่งประเทศไทย

Handwritten signature

นายศราวุธ นาคสุวรรณ
ผู้อำนวยการฝ่ายวิศวกรรมและสถาปัตยกรรม
ของสำนักงานโครงการ

นายพงษ์เทพพงษ์ ไรศรีโยธิน ส-ต.ก. 3595
คณะกรรมการเป็นกรรม

กองวิศวกรรมไฟฟ้าและเครื่องกล

นายอนันต์ สุทธิธรรมธร ส-ต.ก. 34847
คณะกรรมการเป็นกรรม

นายปวิวิท สืบพงศ์ ส-ต.ก. 35172
กษัตริย์มหาวิทยาลัยเทคโนโลยีพระจอมเกล้าธนบุรี

นายณวิทย์ นิสานัง ส-ต.ก. 13425
ส.น.ก. 7

นายกรรพสินทร์ บูรณ์วิศา ส-ต.ก. 44400
หัวหน้าผลงาน: มาตรฐานและสถาปัตยกรรมไฟฟ้า
1/07/2565

นายสมเกียรติ สอนทรภักดิ์ ส-ต.ก. 48938
ส.น.ก. 7

บันทึก
ใช้สำหรับแสดงรายการวัสดุที่ใช้ในโครงการ
การไฟฟ้าขนส่งมวลชนแห่งประเทศไทย
ซึ่งได้จัดทำขึ้นโดยฝ่ายวิศวกรรมและสถาปัตยกรรม
ของโครงการรถไฟฟ้าขนส่งมวลชนแห่งประเทศไทย
และใช้สำหรับแสดงรายการวัสดุที่ใช้ในโครงการ
การไฟฟ้าขนส่งมวลชนแห่งประเทศไทย
และใช้สำหรับแสดงรายการวัสดุที่ใช้ในโครงการ
การไฟฟ้าขนส่งมวลชนแห่งประเทศไทย

แบบแสดง
มาตรฐานทั่วไป 04

มาตรฐานส่วน

วันที่ 05 มิถุนายน 2565

REV.A

IN-903

—

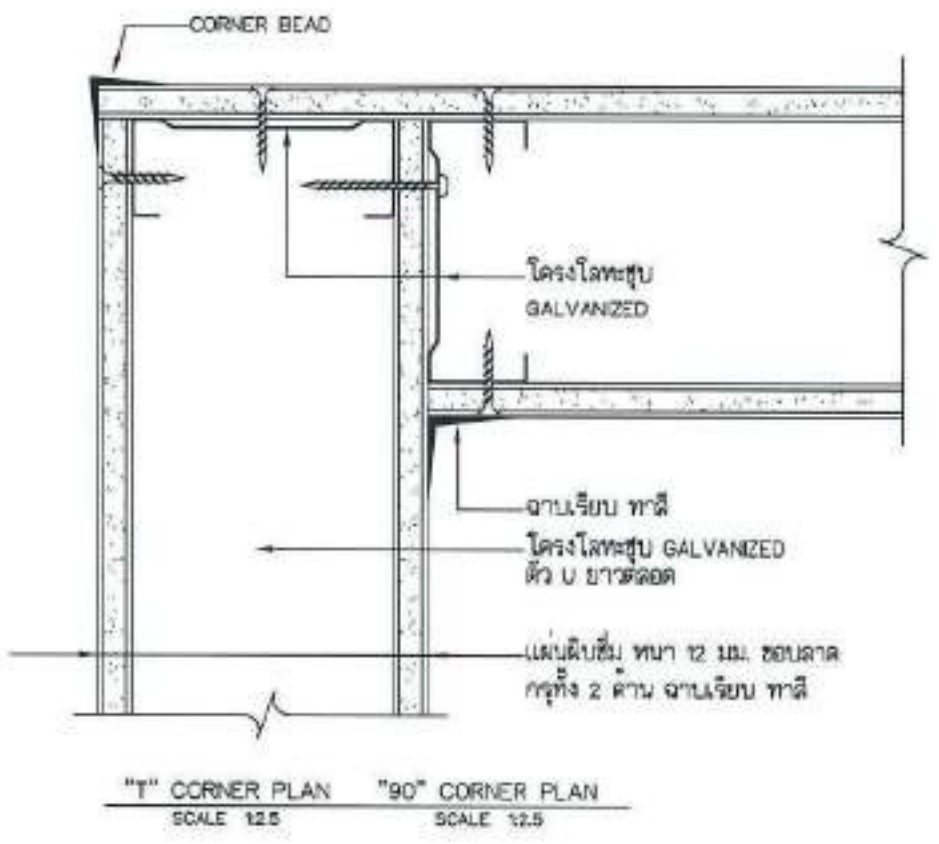
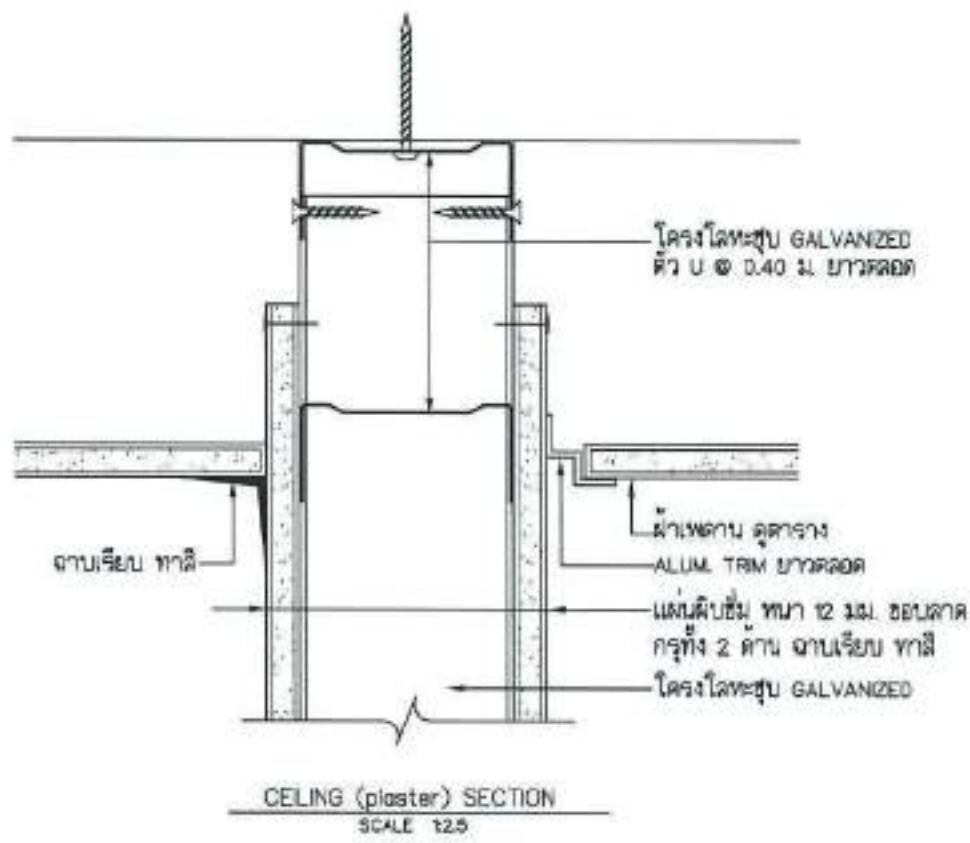
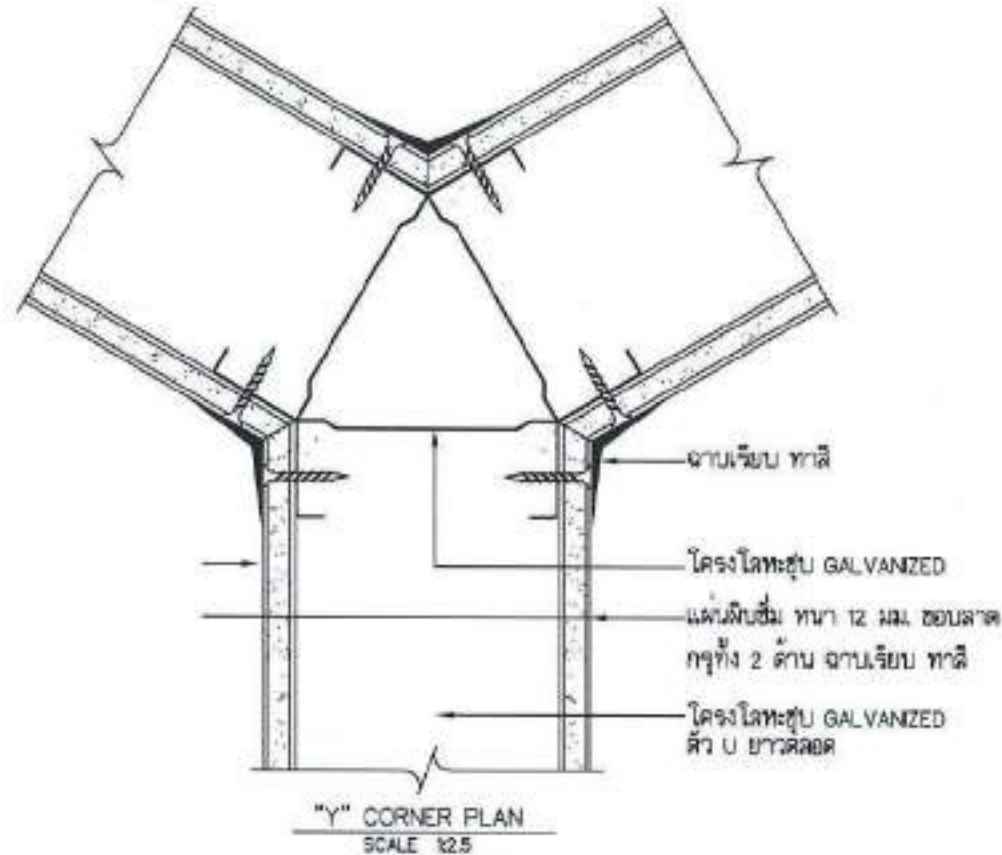

มาตรฐานทั่วไป 04
มาตรฐาน

Handwritten mark



การรถไฟฟ้าขนส่งมวลชนแห่งประเทศไทย
Mass Rapid Transit Authority of Thailand

โครงการ
ปรับปรุงอาคารที่พักพนักงาน
เป็นศูนย์รับแจ้งเหตุ รฟม.

สถานที่ตั้ง
ถนนพหลโยธิน 0 และ 1 กิโลเมตร เขตจตุจักร
กรุงเทพมหานคร

กนก
นายคณพงษ์ พงศ์สุภะมิกข์
รองผู้อำนวยการรถไฟฟ้าขนส่งมวลชน
แห่งประเทศไทย (บริหาร)

สม
นายสุทัศน์ อิ่มเขต
ผู้ช่วยผู้อำนวยการรถไฟฟ้าขนส่งมวลชน
แห่งประเทศไทย

สม
นายสุวัฒน์ อิ่มเขต
ผู้อำนวยการฝ่ายเทคนิครถไฟฟ้าขนส่งมวลชน

สม
นายศรัทธา อิ่มเขต
ผู้อำนวยการฝ่ายวิศวกรรมและสถานีบริการ
รถไฟฟ้าขนส่งมวลชน

นายสงกรานต์ ไรศรีโยธิน ส.ศ.ก. 3595
คณะกรรมการ

กองวิศวกรรมไฟฟ้าและเครื่องกล
นายอวิฬ สุจิตธรรมธร ส.ศ.ก. 24947
ส.ก.ไฟฟ้าและเครื่องกล

นายปริศนา นีเขตทอง ส.ศ.ก. 3577
วิศวกรระบบสถานีบริการ

นายณวิทย์ นิลลาภ ส.ศ.ก. 13425
สายงาน 7 *ngwit*

นายภานุพนิต นูรณ์วิศา ส.ศ.ก. 44400
วิศวกรระบบระบบและระบบรถไฟฟ้า
ภานุพนิต

นายสมเกียรติ ธาตุภักดิ์ ส.ศ.ก. 45909
สายงาน 7 *สมเกียรติ*

บันทึก
ใช้สำหรับโครงการปรับปรุงอาคารที่พักพนักงาน
เป็นศูนย์รับแจ้งเหตุ รฟม. มีรายละเอียด
การก่อสร้างอาคารที่พักพนักงานเป็นศูนย์รับแจ้งเหตุ
รถไฟฟ้าขนส่งมวลชน โดยกรมการขนส่งมวลชน
รถไฟฟ้าขนส่งมวลชน โดยกรมการขนส่งมวลชน
รถไฟฟ้าขนส่งมวลชน โดยกรมการขนส่งมวลชน
รถไฟฟ้าขนส่งมวลชน โดยกรมการขนส่งมวลชน

แบบแสดง
แบบขยาย N-400-01
แบบขยาย N-400-02

ขนาดกระดาษ 1:10/ต1
วันที่ 05 มิถุนายน 2568

REV. A
เลขที่
IN-904
เลขที่

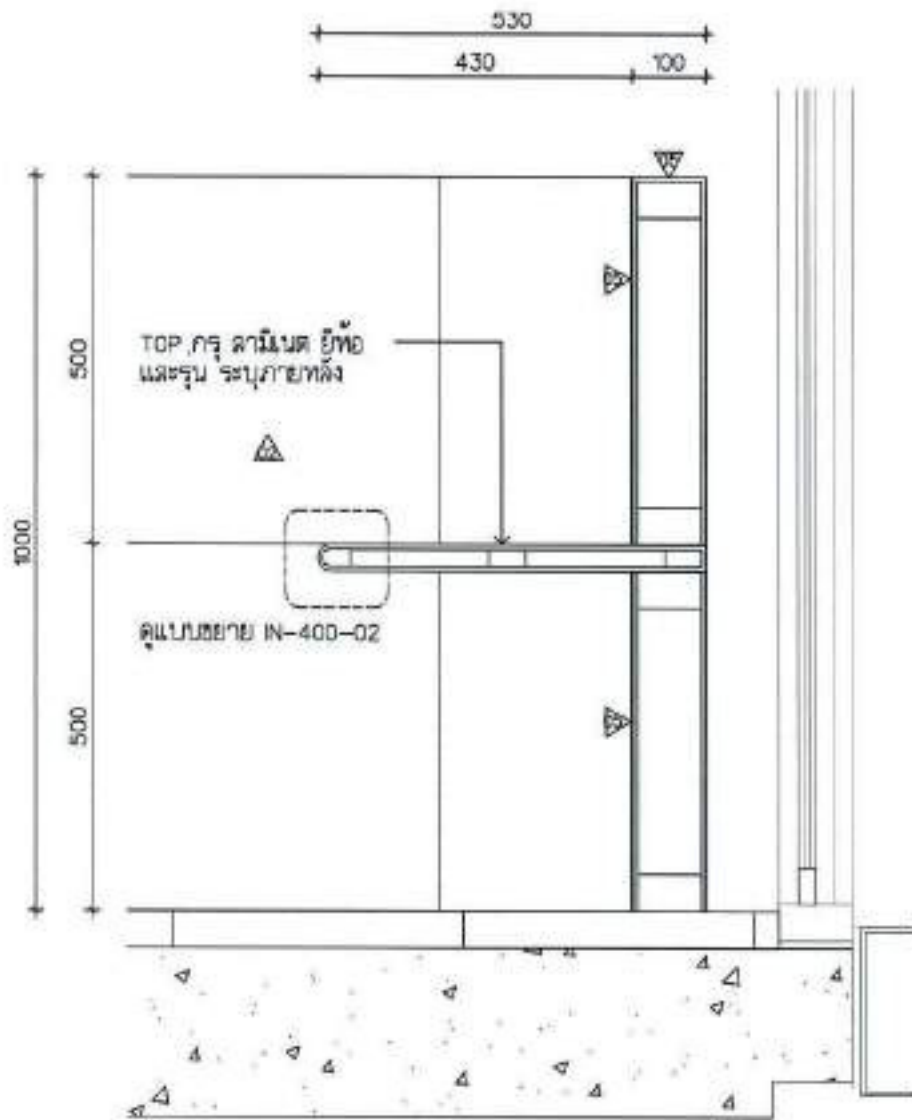

แบบขยาย IN-400-01
ขนาดหน้า
1:10

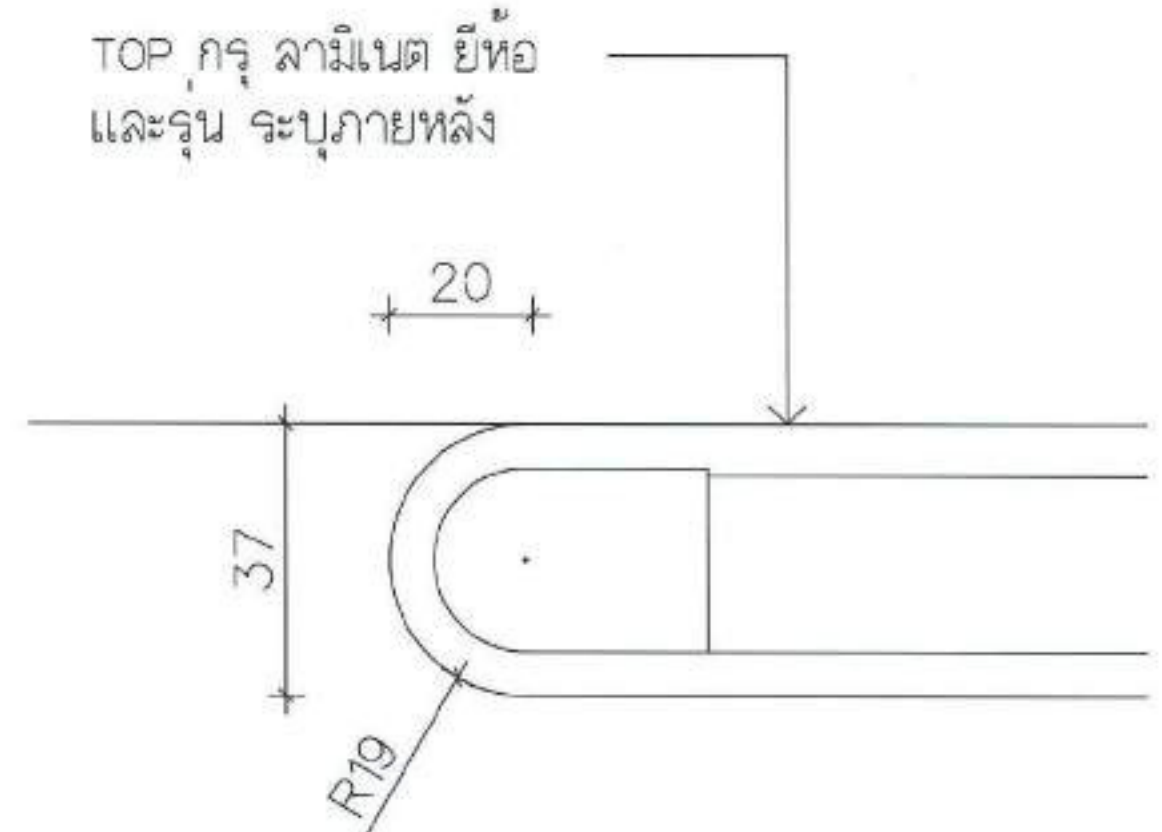

แบบขยาย IN-400-02
ขนาดหน้า
1:10

↑



การรถไฟฟ้าขนส่งมวลชนแห่งประเทศไทย
Mass Rapid Transit Authority of Thailand

โครงการ
ปรับปรุงอาคารที่พักพนักงาน
เป็นศูนย์รับเลี้ยงเด็ก รฟม.

สถานที่ตั้ง
ถนนพหลโยธิน แขวงจตุจักร เขตจตุจักร กรุงเทพมหานคร

DA

นายพิเชษฐพงษ์ พงษ์กุลกิจ
รองผู้อำนวยการรถไฟฟ้ามหานคร
เขตประเทศไทย (บริหาร)

นายสุทัศน์ สิริเวศ
ผู้อำนวยการโครงการรถไฟฟ้ามหานคร
เขตประเทศไทย

นายสุทัศน์ สิริเวศ
ผู้อำนวยการโครงการรถไฟฟ้ามหานคร
เขตประเทศไทย

นายศราวุฒ วัฒนวิวัฒน์
ผู้อำนวยการศูนย์วิศวกรรมและสถาปัตยกรรม
โครงการ

นายสาวิกรณ์ โสภณิโยสิน ๓-๓๐,๖๖๖
และกองสถาปัตยกรรม

กองวิศวกรรมไฟฟ้าและเครื่องจักร
นายวณิช สุจิตธรรม ๓-๓๐, ๖๖๖
และกองไฟฟ้าและเครื่องจักร

นายวิรัชศักดิ์ เขียวทอง ๓-๓๐, ๖๖๖
สำนักช่างเทคนิค

นายณวิศย์ นิสาโท ๓-๓๐, ๖๖๖
สถาปนิก ๗

นายเกษมสิงห์ นุชนวีระ ๓-๓๐, ๖๖๖
ผู้อำนวยการศูนย์สถาปัตยกรรม

นายสมเกียรติ อนุการวิเศษ ๓-๓๐, ๖๖๖
วิศวกร ๗

บันทึก
ใช้เพื่อแสดงรายการงานก่อสร้าง
- กรณีที่งานก่อสร้างเป็นไปตามแบบที่แนบมา
- กรณีที่งานก่อสร้างไม่ตรงตามแบบที่แนบมา
- กรณีที่งานก่อสร้างไม่ตรงตามแบบที่แนบมา
- กรณีที่งานก่อสร้างไม่ตรงตามแบบที่แนบมา

แบบสถาปัตย์
สถาปัตยกรรมและเครื่องจักร

นายศราวุฒ
วันที่ 05 มิถุนายน 2568

REV. A	แก้ไข
	แก้ไข
	แก้ไข

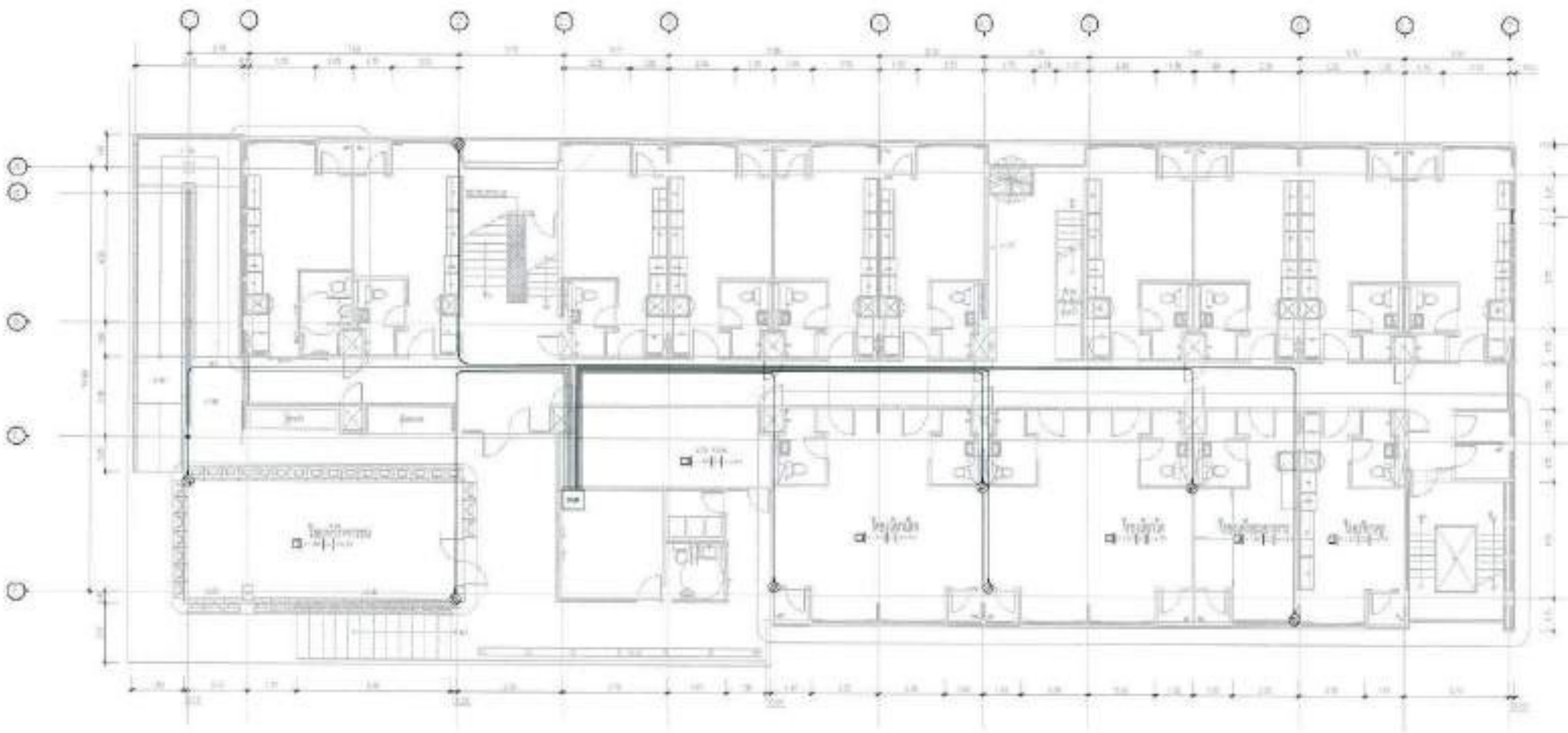

CCVIP CAMERA WINDOW TYPE
หมายเหตุ : ส่วนนี้ติดตั้งไว้เพื่อใช้รับสัญญาณภาพจากกล้องวงจรปิด CCTV

แผนแสดงระบบบดักองจักษ์



Handwritten mark



การะไฟฟ้าส่วนกลางแห่งประเทศไทย
Mass Rapid Transit Authority of Thailand

โครงการ
ปรับปรุงอาคารที่พักพนักงาน
เป็นศูนย์รับเลี้ยงเด็ก รฟม.

สถานที่ตั้ง
ถนนพหลโยธิน แขวงสามยุค เขตจตุจักร
กรุงเทพมหานคร

[Signature]
นายพิษณุพงษ์ หงษ์ชูกลิ่น
รองผู้จัดการการรถไฟฟ้าขนส่งมวลชน
แห่งประเทศไทย (บริหาร)

[Signature]
นายสุทัศน์ สีระเวศ
ผู้จัดการการรถไฟฟ้าขนส่งมวลชน
แห่งประเทศไทย

[Signature]
นายสุทัศน์ สีระเวศ
ผู้จัดการการรถไฟฟ้าขนส่งมวลชน
แห่งประเทศไทย

[Signature]
นายสุทัศน์ สีระเวศ
ผู้จัดการการรถไฟฟ้าขนส่งมวลชน
แห่งประเทศไทย

นายสรวิทย์ โสคติโยอิน ส.ค.บ. 3505
ผอ.กองสถาปัตยกรรม

กองวิศวกรรมไฟฟ้าและเครื่องจักร
นายวิชาญ สุจิตธรรมธร ส.ค.บ. 24847
ผอ.กองวิศวกรรม

นายวีรวิทย์ เวียงทอง ส.ค.บ. 35073
ผอ.กองสถาปัตยกรรม

นายณวิทย์ นิลคำโท ส.ค.บ. 13426
สถาปนิก

นายภรตสินธ์ี รุ่งเรือง ส.ค.บ. 44400
ผอ.กองสถาปัตยกรรมและออกแบบวิศวกรรม
1 (งานรับใช้)

นายสมเกียรติ อานาภักดิ์ ส.ค.บ. 45038
วิศวกร

บันทึก
ใช้สำหรับโครงการปรับปรุงอาคารที่พักพนักงาน
เป็นศูนย์รับเลี้ยงเด็ก รฟม. โดยโครงการนี้
ได้ดำเนินการก่อสร้างแล้วเสร็จและเปิดใช้
เมื่อวันที่ 15 สิงหาคม 2565 และโครงการนี้
ได้ดำเนินการก่อสร้างแล้วเสร็จและเปิดใช้
เมื่อวันที่ 15 สิงหาคม 2565 และโครงการนี้
ได้ดำเนินการก่อสร้างแล้วเสร็จและเปิดใช้
เมื่อวันที่ 15 สิงหาคม 2565

แบบแปลน
ระบบไฟฟ้าและสื่อสารที่พักเด็กป่วย C-01

ขนาดกระดาษ
A3

วันที่ 05 มิถุนายน 2565

REV. A

แก้ไข

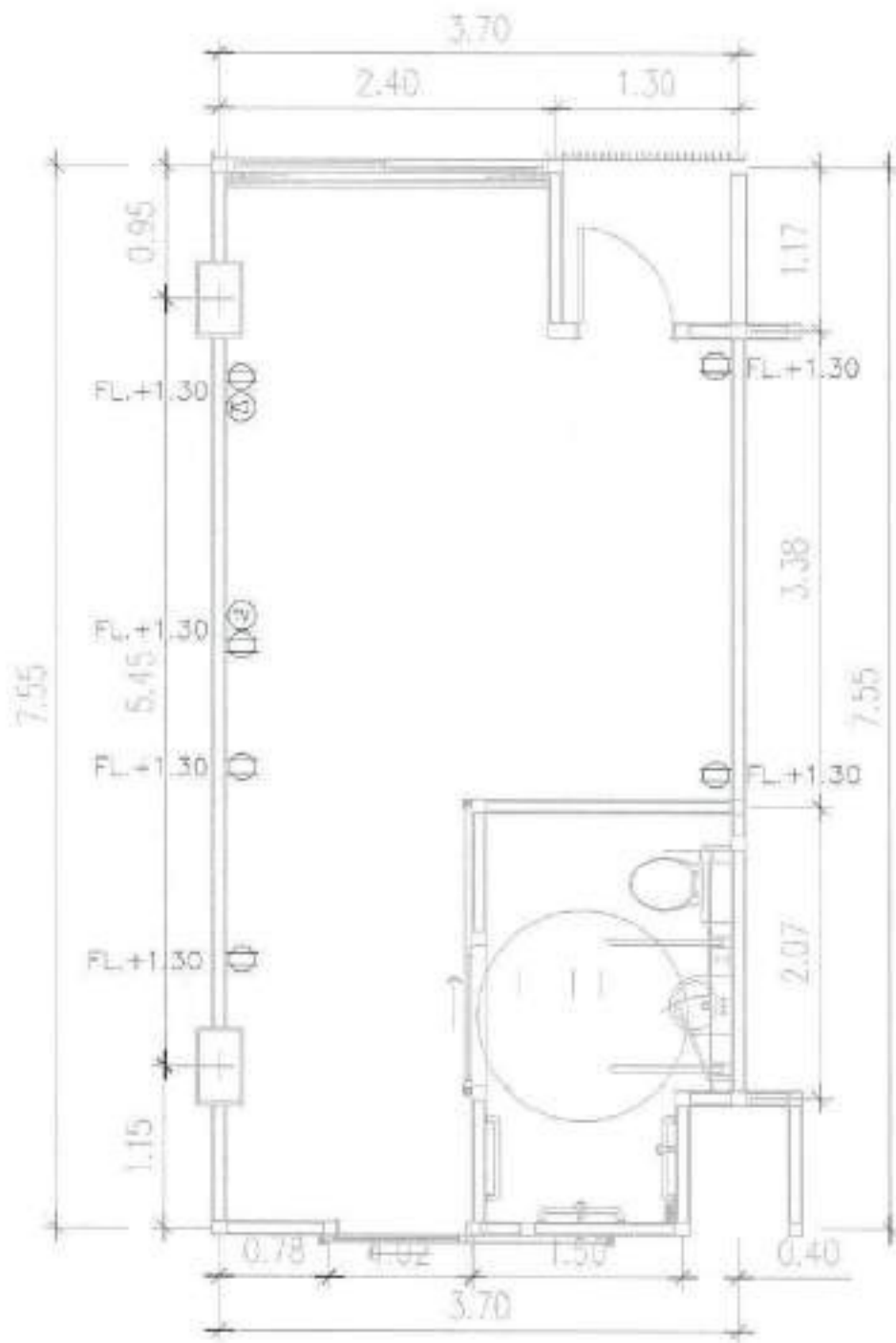

- ☉ เต้ารับไฟฟ้าคู่ พ่วงกราวด์ มีถ่านนิรภัย
- Ⓣ TV WALL OUTLET DIN. TYPE
- ☎ TELEPHONE WALL OUTLET 6P4C

ระบบไฟฟ้าและสื่อสารห้องพักเด็กป่วย C-01

[Handwritten mark]



การรถไฟแห่งประเทศไทย
Mass Rapid Transit Authority of Thailand

โครงการ
ปรับปรุงอาคารที่พักพนักงาน
เป็นศูนย์รับเลี้ยงเด็ก รฟม.

สถานที่ตั้ง
ถนนพหลโยธิน 9 แขวงพญาไท เขตพญาไท กรุงเทพมหานคร

Handwritten signature

นายพิเชษฐพงษ์ ทรงสุภานิกิตี
รองผู้อำนวยการการรถไฟแห่งประเทศไทย
แห่งประเทศไทย (ในเชิง)

Handwritten signature

นายสุทัศน์ สีระเดช
ผู้อำนวยการการรถไฟแห่งประเทศไทย
แห่งประเทศไทย

Handwritten signature

นายสุทัศน์ สีระเดช
ผู้อำนวยการการรถไฟแห่งประเทศไทย
แห่งประเทศไทย

Handwritten signature

นายสุทัศน์ สีระเดช
ผู้อำนวยการการรถไฟแห่งประเทศไทย
แห่งประเทศไทย

Handwritten signature

นายสุทัศน์ สีระเดช
ผู้อำนวยการการรถไฟแห่งประเทศไทย
แห่งประเทศไทย

Handwritten signature

นายสุทัศน์ สีระเดช
ผู้อำนวยการการรถไฟแห่งประเทศไทย
แห่งประเทศไทย

Handwritten signature

นายสุทัศน์ สีระเดช
ผู้อำนวยการการรถไฟแห่งประเทศไทย
แห่งประเทศไทย

Handwritten signature

นายสุทัศน์ สีระเดช
ผู้อำนวยการการรถไฟแห่งประเทศไทย
แห่งประเทศไทย

Handwritten signature

นายสุทัศน์ สีระเดช
ผู้อำนวยการการรถไฟแห่งประเทศไทย
แห่งประเทศไทย

Handwritten signature

นายสุทัศน์ สีระเดช
ผู้อำนวยการการรถไฟแห่งประเทศไทย
แห่งประเทศไทย

Handwritten signature

นายสุทัศน์ สีระเดช
ผู้อำนวยการการรถไฟแห่งประเทศไทย
แห่งประเทศไทย

เป็นกิจ
ใช้สำหรับโครงการปรับปรุงอาคารที่พักพนักงาน
เป็นศูนย์รับเลี้ยงเด็ก รฟม. โดยมีรายละเอียด
ดังต่อไปนี้ 1. วัตถุประสงค์ 2. วัตถุประสงค์ 3. วัตถุประสงค์
4. วัตถุประสงค์ 5. วัตถุประสงค์ 6. วัตถุประสงค์ 7. วัตถุประสงค์
8. วัตถุประสงค์ 9. วัตถุประสงค์ 10. วัตถุประสงค์

ระบบไฟฟ้า
ระบบไฟฟ้าและสื่อสารห้องทำกิจกรรม B-01

มาตรฐาน
วันที่ 05 มิถุนายน 2568

REV. A	แก้ไข
	แก้ไข
	แก้ไข

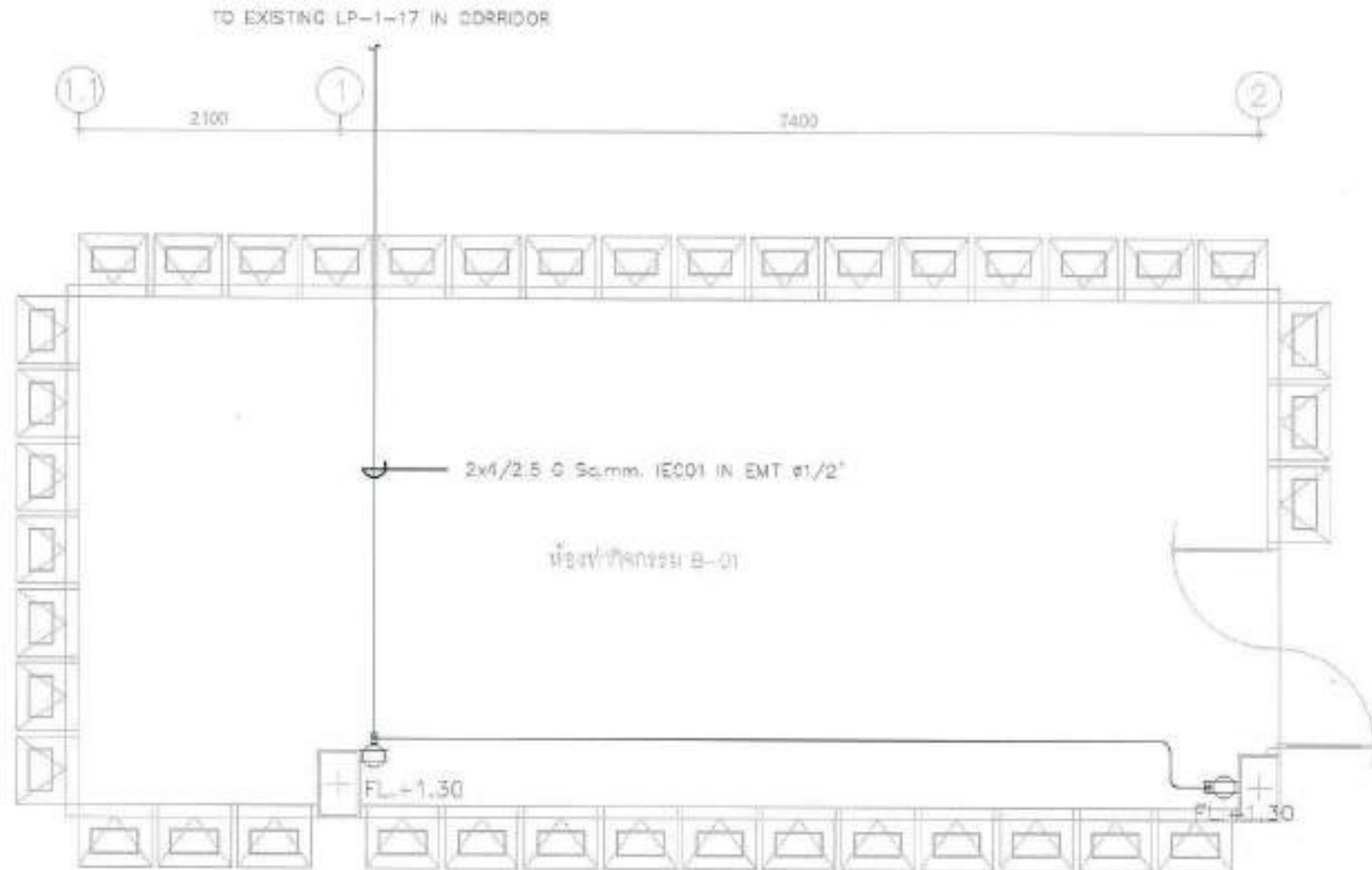

ระบบไฟฟ้าและสื่อสารห้องทำกิจกรรม B-01

☉ เต้ารับไฟฟ้าคู่ พร้อมกราวด์ มีผ่านนิรภัย

Handwritten mark



การรถไฟฟ้าขนส่งมวลชนแห่งประเทศไทย
Mass Rapid Transit Authority of Thailand

โครงการ
ปรับปรุงอาคารที่พักพนักงาน
เป็นศูนย์รับเลี้ยงเด็ก รฟม.

สถานที่ตั้ง
อาคาร 9 และอาคารข้าง สถานีกลาง
กรุงเทพมหานคร

DA a
นายทัศนัย หงษ์ชูศรี
รองผู้อำนวยการรถไฟฟ้าขนส่งมวลชน
แห่งประเทศไทย (บริหาร)

นายสุทัศน์ สีแสง
ผู้ช่วยผู้อำนวยการรถไฟฟ้าขนส่งมวลชน
แห่งประเทศไทย

นายสุทัศน์ สีแสง
ผู้ช่วยผู้อำนวยการรถไฟฟ้าขนส่งมวลชน
แห่งประเทศไทย

นายสุทัศน์ สีแสง
ผู้ช่วยผู้อำนวยการรถไฟฟ้าขนส่งมวลชน
แห่งประเทศไทย

นายสุทัศน์ สีแสง
ผู้ช่วยผู้อำนวยการรถไฟฟ้าขนส่งมวลชน
แห่งประเทศไทย

นายสุทัศน์ สีแสง
ผู้ช่วยผู้อำนวยการรถไฟฟ้าขนส่งมวลชน
แห่งประเทศไทย

นายสุทัศน์ สีแสง
ผู้ช่วยผู้อำนวยการรถไฟฟ้าขนส่งมวลชน
แห่งประเทศไทย

นายสุทัศน์ สีแสง
ผู้ช่วยผู้อำนวยการรถไฟฟ้าขนส่งมวลชน
แห่งประเทศไทย

นายสุทัศน์ สีแสง
ผู้ช่วยผู้อำนวยการรถไฟฟ้าขนส่งมวลชน
แห่งประเทศไทย

นายสุทัศน์ สีแสง
ผู้ช่วยผู้อำนวยการรถไฟฟ้าขนส่งมวลชน
แห่งประเทศไทย

นายสุทัศน์ สีแสง
ผู้ช่วยผู้อำนวยการรถไฟฟ้าขนส่งมวลชน
แห่งประเทศไทย

นายสุทัศน์ สีแสง
ผู้ช่วยผู้อำนวยการรถไฟฟ้าขนส่งมวลชน
แห่งประเทศไทย

นายสุทัศน์ สีแสง
ผู้ช่วยผู้อำนวยการรถไฟฟ้าขนส่งมวลชน
แห่งประเทศไทย

นายสุทัศน์ สีแสง
ผู้ช่วยผู้อำนวยการรถไฟฟ้าขนส่งมวลชน
แห่งประเทศไทย

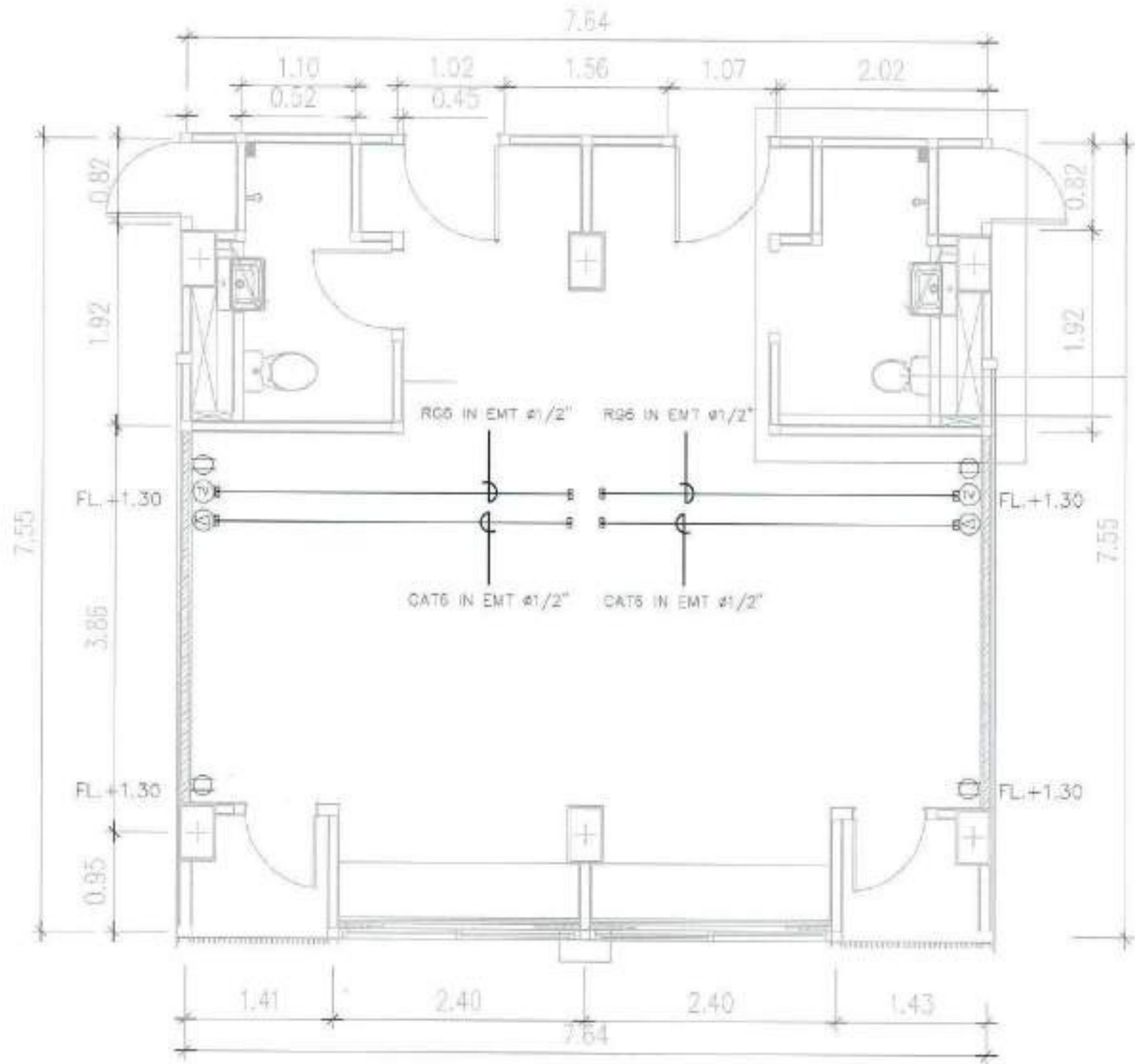

- ⊕ เต้ารับไฟฟ้าคู่ พร้อมกราวด์ มีถ่านนิรภัย
- Ⓜ TV WALL OUTLET DIN. TYPE
- Ⓣ TELEPHONE WALL OUTLET 6P4C

ระบบไฟฟ้าและสื่อสารห้องเด็กเล็ก A-01

AN



การรถไฟฟ้าขนส่งมวลชนแห่งประเทศไทย
Metro Rapid Transit Authority of Thailand

โครงการ
ปรับปรุงอาคารที่พักพนักงาน
เป็นศูนย์รับเลี้ยงเด็ก รฟม.

สถานที่ตั้ง
ถนนพหลโยธิน แขวงจันทบุรี เขตจตุจักร กรุงเทพมหานคร

นายคณพงษ์ พงศ์สุภะวณิก
ขอผู้จากการรถไฟฟ้าขนส่งมวลชน
แห่งประเทศไทย (บริษัท)

นายสุทัศน์ สิริเขต
ผู้ช่วยผู้จัดการโครงการรถไฟฟ้าขนส่งมวลชน
แห่งประเทศไทย

นายสุทัศน์ สิริเขต
ผู้ช่วยผู้จัดการโครงการรถไฟฟ้าขนส่งมวลชน
แห่งประเทศไทย

นายสุทัศน์ สิริเขต
ผู้ช่วยผู้จัดการโครงการรถไฟฟ้าขนส่งมวลชน
แห่งประเทศไทย

นายสุทัศน์ สิริเขต
ผู้ช่วยผู้จัดการโครงการรถไฟฟ้าขนส่งมวลชน
แห่งประเทศไทย

นายสุทัศน์ สิริเขต
ผู้ช่วยผู้จัดการโครงการรถไฟฟ้าขนส่งมวลชน
แห่งประเทศไทย

นายสุทัศน์ สิริเขต
ผู้ช่วยผู้จัดการโครงการรถไฟฟ้าขนส่งมวลชน
แห่งประเทศไทย

นายสุทัศน์ สิริเขต
ผู้ช่วยผู้จัดการโครงการรถไฟฟ้าขนส่งมวลชน
แห่งประเทศไทย

นายสุทัศน์ สิริเขต
ผู้ช่วยผู้จัดการโครงการรถไฟฟ้าขนส่งมวลชน
แห่งประเทศไทย

นายสุทัศน์ สิริเขต
ผู้ช่วยผู้จัดการโครงการรถไฟฟ้าขนส่งมวลชน
แห่งประเทศไทย

นายสุทัศน์ สิริเขต
ผู้ช่วยผู้จัดการโครงการรถไฟฟ้าขนส่งมวลชน
แห่งประเทศไทย

นายสุทัศน์ สิริเขต
ผู้ช่วยผู้จัดการโครงการรถไฟฟ้าขนส่งมวลชน
แห่งประเทศไทย

นายสุทัศน์ สิริเขต
ผู้ช่วยผู้จัดการโครงการรถไฟฟ้าขนส่งมวลชน
แห่งประเทศไทย

นายสุทัศน์ สิริเขต
ผู้ช่วยผู้จัดการโครงการรถไฟฟ้าขนส่งมวลชน
แห่งประเทศไทย

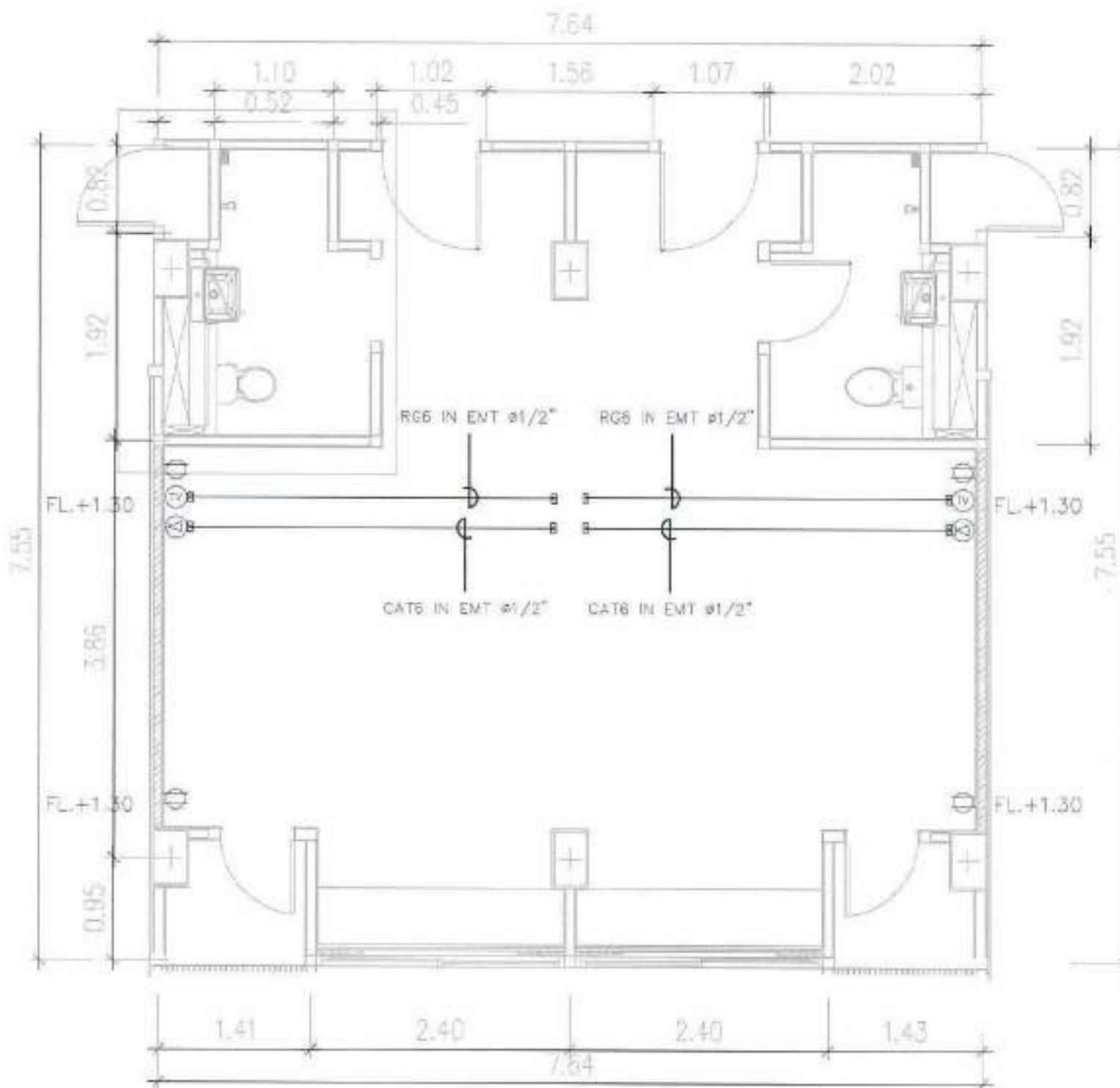

- ☐ เต้ารับไฟฟ้า หรือ กวาทัน มีผ่านนิรภัย
- Ⓣ TV WALL OUTLET DIN. TYPE
- ☎ TELEPHONE WALL OUTLET 6P4C

ระบบไฟฟ้าและสื่อสารห้องเด็กโต A-02

Handwritten mark



การรถไฟฟ้าขนส่งมวลชนแห่งประเทศไทย
Mass Rapid Transit Authority of Thailand

โครงการ
ปรับปรุงอาคารที่พักพนักงาน
เป็นศูนย์รับเลี้ยงเด็ก รฟม.

สถานที่ตั้ง
ถนนพหลโยธิน แขวงจตุจักร เขตจตุจักร
กรุงเทพมหานคร

นายพิษณุ ทรัพย์สุคนธ์
รองผู้อำนวยการการรถไฟฟ้าขนส่งมวลชน
แห่งประเทศไทย (บริหาร)

นายสุทัศน์ สิริเวศ
ผู้ช่วยผู้อำนวยการการรถไฟฟ้าขนส่งมวลชน
แห่งประเทศไทย

นายสุทัศน์ สิริเวศ
ผู้ช่วยผู้อำนวยการการรถไฟฟ้าขนส่งมวลชน
แห่งประเทศไทย

นายสุทัศน์ สิริเวศ
ผู้ช่วยผู้อำนวยการการรถไฟฟ้าขนส่งมวลชน
แห่งประเทศไทย

นายเสถียรศักดิ์ โสภณวิวัฒน์ ๓-๓๓.๓๕๐๙
สถาปนิกชั้นต้น

นายประวิทย์ วัฒนศิริ ๓-๓๓.๓๕๑๓
สถาปนิกชั้นต้น

นายประวิทย์ วัฒนศิริ ๓-๓๓.๓๕๑๓
สถาปนิกชั้นต้น

นายประวิทย์ วัฒนศิริ ๓-๓๓.๓๕๑๓
สถาปนิกชั้นต้น

นายประวิทย์ วัฒนศิริ ๓-๓๓.๓๕๑๓
สถาปนิกชั้นต้น

นายประวิทย์ วัฒนศิริ ๓-๓๓.๓๕๑๓
สถาปนิกชั้นต้น

นายประวิทย์ วัฒนศิริ ๓-๓๓.๓๕๑๓
สถาปนิกชั้นต้น

นายประวิทย์ วัฒนศิริ ๓-๓๓.๓๕๑๓
สถาปนิกชั้นต้น

นายประวิทย์ วัฒนศิริ ๓-๓๓.๓๕๑๓
สถาปนิกชั้นต้น

นายประวิทย์ วัฒนศิริ ๓-๓๓.๓๕๑๓
สถาปนิกชั้นต้น

นายประวิทย์ วัฒนศิริ ๓-๓๓.๓๕๑๓
สถาปนิกชั้นต้น

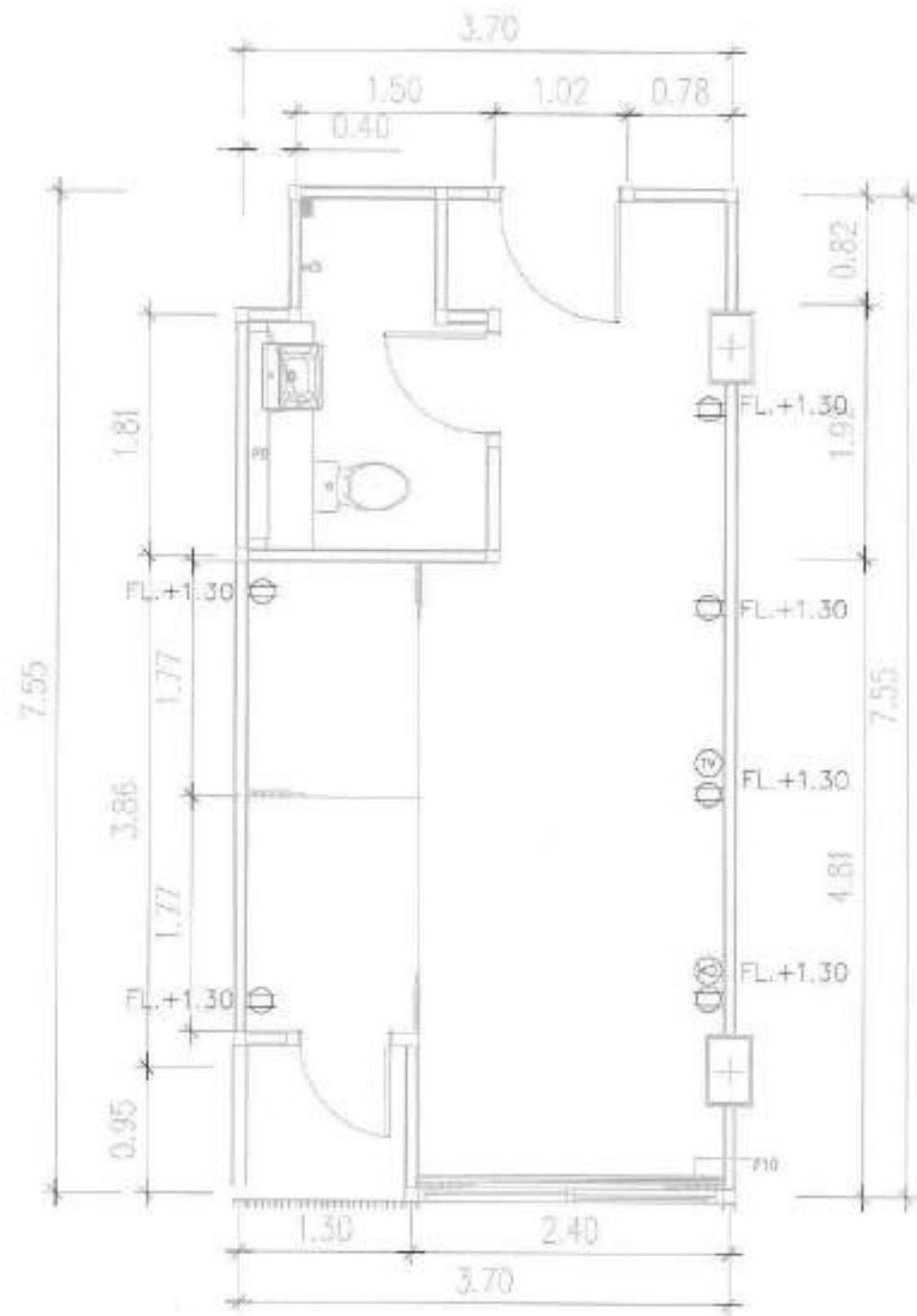

- ☐ เต้ารับไฟฟ้าคู่ พร้อมถาดมีฝาปิด
- ⊕ TV WALL OUTLET DIN, TYPE
- ⊙ TELEPHONE WALL OUTLET 6P4C

ระบบไฟฟ้าและสื่อสารห้องเตรียมอาหาร A-03

Handwritten signature or mark.



การรถไฟฟ้าขนส่งมวลชนแห่งประเทศไทย
Mass Rapid Transit Authority of Thailand

โครงการ
ปรับปรุงอาคารที่พักพนักงาน
เป็นศูนย์รับเสียงเล็ก รพม.

สถานีใต้
ถนนพระราม 9 แขวงปทุมวัน เขตปทุมวัน
กรุงเทพมหานคร

Handwritten signature

นายพิเชษฐพงษ์ หงษ์สุภศิริ
รองผู้อำนวยการรถไฟฟ้าขนส่งมวลชน
แห่งประเทศไทย (บริหาร)

นายสุทัศน์ สีแหว
ผู้ช่วยผู้อำนวยการรถไฟฟ้าขนส่งมวลชน
แห่งประเทศไทย

นายสุทัศน์ สีแหว
ผู้ช่วยผู้อำนวยการรถไฟฟ้าขนส่งมวลชน
แห่งประเทศไทย

นายสุวิทย์ สีแหว
ผู้อำนวยการรถไฟฟ้าขนส่งมวลชน
แห่งประเทศไทย

นายสมศักดิ์ ใจดี
ผู้อำนวยการรถไฟฟ้าขนส่งมวลชน
แห่งประเทศไทย

นายเชษฐพงษ์ หงษ์สุภศิริ ๓-๓๓.๓๕๖๕
ผู้อำนวยการรถไฟฟ้าขนส่งมวลชน
แห่งประเทศไทย

นายเชษฐพงษ์ หงษ์สุภศิริ ๓-๓๓.๓๕๖๕
ผู้อำนวยการรถไฟฟ้าขนส่งมวลชน
แห่งประเทศไทย

นายเชษฐพงษ์ หงษ์สุภศิริ ๓-๓๓.๓๕๖๕
ผู้อำนวยการรถไฟฟ้าขนส่งมวลชน
แห่งประเทศไทย

นายเชษฐพงษ์ หงษ์สุภศิริ ๓-๓๓.๓๕๖๕
ผู้อำนวยการรถไฟฟ้าขนส่งมวลชน
แห่งประเทศไทย

บันทึก
มีใช้บังคับเมื่อออกให้ใช้บังคับแล้ว
โดยมีผลใช้บังคับตั้งแต่วันที่ ๑๕ มิถุนายน
๒๕๖๖ และใช้บังคับโดยไม่มีเงื่อนไข
ตั้งแต่วันที่ ๑๕ มิถุนายน ๒๕๖๖
และใช้บังคับโดยไม่มีเงื่อนไขตั้งแต่วันที่ ๑๕ มิถุนายน ๒๕๖๖
และใช้บังคับโดยไม่มีเงื่อนไขตั้งแต่วันที่ ๑๕ มิถุนายน ๒๕๖๖

แบบร่าง
RENOVATION PLANแบบระบบจับ
อากาศห้องทำกิจกรรม B-01

ขนาดกระดาษ 150

วันที่ 05 มิถุนายน 2566

REV. A	แก้ไข
	M-100
	แก้ไข
	—

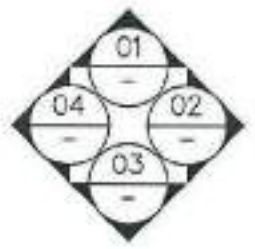
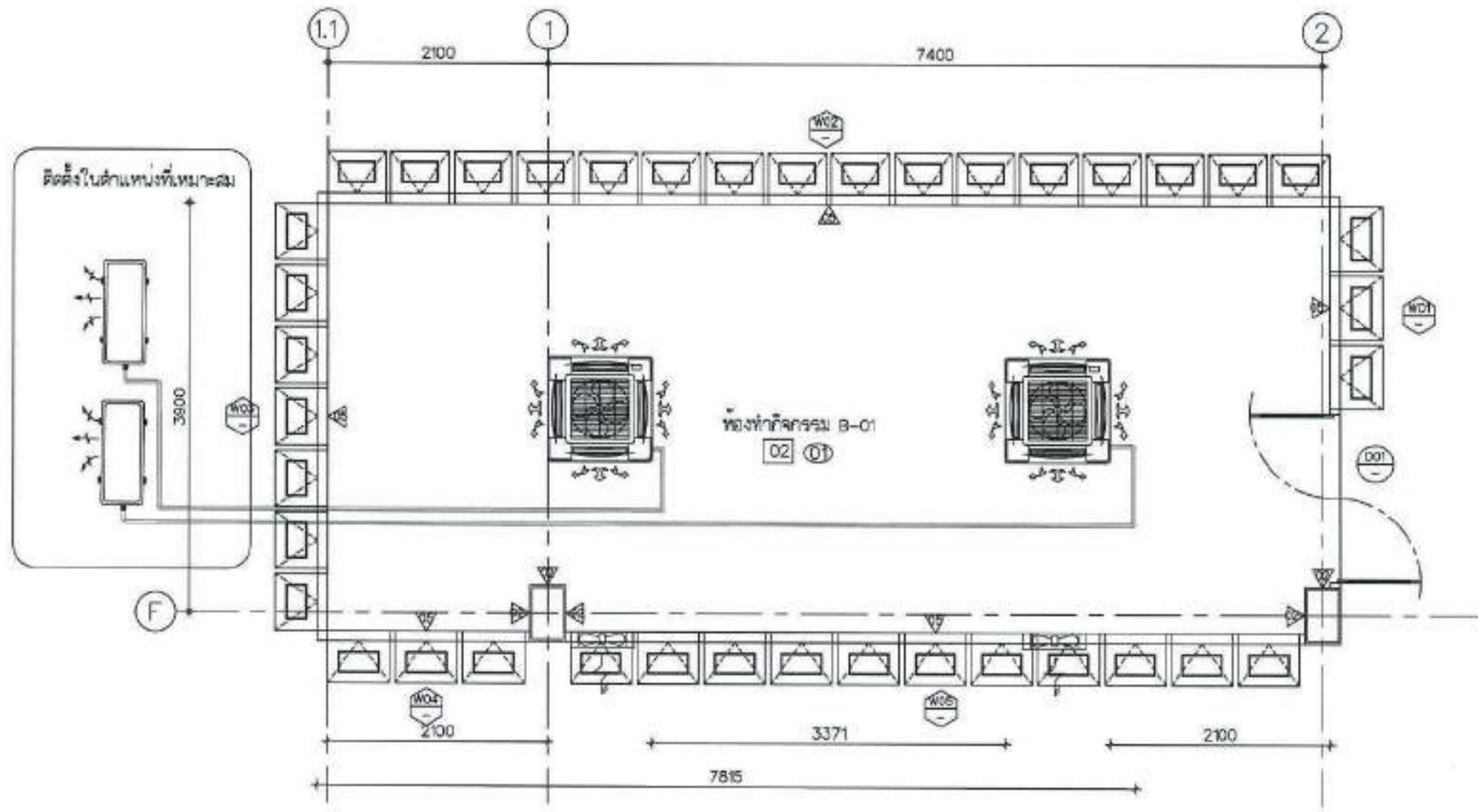

RENOVATION PLAN:แบบระบบปรับอากาศ ห้องทำกิจกรรม B-01
ขนาดกระดาษ 150

Handwritten mark

งานประมาณราคาค่าก่อสร้าง

ชื่อโครงการ

งานจ้างก่อสร้างปรับปรุงอาคารที่พักพนักงานเป็นศูนย์รับเลี้ยงเด็กที่เป็นบุตรของพนักงานภายใน รพม.

เจ้าของ

การรถไฟฟ้ามหานครแห่งประเทศไทย

สถานที่ก่อสร้าง

การรถไฟฟ้ามหานครแห่งประเทศไทย ถ.พระรามเก้า

หน่วยงานออกแบบแปลนและรายการ

ฝ่าย วิศวกรรมและสถาปัตยกรรม

กอง สถาปัตยกรรม

ประมาณราคา

เมื่อวันที่ 23 พฤศจิกายน 2566

เงื่อนไข

เงินจ่ายล่วงหน้า (%)

เงินหักประกันผลงาน (%)

ดอกเบี้ยเงินกู้ (%) ต่อปี) 7

ภาษีมูลค่าเพิ่ม (%) 7

ประเภทงาน

งานก่อสร้างอาคาร

วิธีคำนวณเทียบอัตราส่วนเพื่อหาค่า Factor F

กรณีคำนวณอยู่ระหว่างช่วงของค่างานต้นทูลที่กำหนดในตาราง Factor F ให้เทียบอัตราส่วนเพื่อหา Factor F ดังนี้

สูตร	ต้องการหาค่า Factor F ของค่างานต้นทูล	=	A	บาท
	ค่างานต้นทูลตัวต่ำกว่าค่างานต้นทูล A	=	B	บาท
	ค่างานต้นทูลตัวสูงกว่าค่างานต้นทูล A	=	C	บาท
	ค่า Factor F ของค่างานต้นทูล B	=	D	
	ค่า Factor F ของค่างานต้นทูล C	=	E	

$$\text{ค่า Factor F} = D \cdot \left\{ \frac{((D-E) \cdot (A-B))}{(C-B)} \right\}$$

ค่างานต้นทูล	ค่าวัสดุและค่าแรงงาน งานก่อสร้างอาคาร	=	818,491	บาท
	ค่าวัสดุและค่าแรงงานการก่อสร้างผนังบริเวณ	=	-	บาท
	ค่าวัสดุและค่าแรงงานครุภัณฑ์จัดสร้าง	=	-	บาท
	รวมเป็นเงินประมาณ	=	818,491	บาท

เงื่อนไข	เงินล่วงหน้าจ่าย	0 %	ดอกเบียเงินกู้	7 %
	เงินประกันผลงานหัก	0 %	ภาษีมูลค่าเพิ่ม	7 %

เมื่อ	ต้องการหาค่า Factor F ของค่างานต้นทูล	=	818,491	บาท
	ค่างานต้นทูลตัวต่ำกว่าค่างานต้นทูล A	=	500,000	บาท
	ค่างานต้นทูลตัวสูงกว่าค่างานต้นทูล A	=	1,000,000	บาท
	ค่า Factor F ของค่างานต้นทูล B	=	1.3091	
	ค่า Factor F ของค่างานต้นทูล C	=	1.3067	

แทนค่าสูตร ค่า Factor F = 1.3091 - $\left[\frac{(1.3091 - 1.3067) (818,491 - 500,000)}{(1,000,000 - 500,000)} \right]$

= 1.3076

รายการประมาณการ งานจ้างก่อสร้างปรับปรุงอาคารที่พักพนักงานเป็นศูนย์รับเลี้ยงเด็กที่เป็นบุตรของพนักงานภายใน รพม.

สถานที่ก่อสร้าง การรถไฟฯขนส่งมวลชนแห่งประเทศไทย ถ.พระรามเก้า

แบบเลขที่

กอง สถาปัตยกรรม

ฝ่ายวิศวกรรมและสถาปัตยกรรม

ประมาณการ เมื่อ วันที่ 23 พฤศจิกายน 2566

ลำดับที่	รายการ	ค่าก่อสร้าง (บาท)	หมายเหตุ
	สรุปผลการประมาณราคากลาง ดังนี้		
1	งานจ้างก่อสร้างปรับปรุงอาคารที่พักพนักงานเป็นศูนย์รับเลี้ยงเด็ก รพม.	เป็นเงินประมาณ 1,070,258.63	
2	ค่าใช้จ่ายพิเศษตามข้อกำหนดและค่าใช้จ่ายอื่นที่จำเป็นต้องมี	เป็นเงินประมาณ 221,146.00	
3	งานครุภัณฑ์จัดซื้อ	เป็นเงินประมาณ 438,045.38	
	รวมเป็นเงินค่าก่อสร้างทั้งสิ้น	1,729,450.01	
	(หนึ่งล้านเจ็ดแสนสองหมื่นเก้าพันสี่ร้อยห้าสิบบาทหนึ่งสตางค์)		

เห็นชอบโดยคณะกรรมการกำหนดราคากลาง

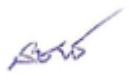

นางสาวจินรี มีสกุล
ประธานกรรมการ

นายสามินทร์ เหมพรรณไพเราะ
กรรมการ

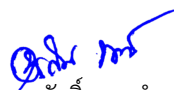
นายปวีร์ศักดิ์ เชียดทอง
กรรมการ

นายสุรศักดิ์ พรมดำ
กรรมการ

นางสาวชนนิกันต์ จินดาศรี
กรรมการ

นางสาวนุตประวีณ์ ลีลาสกุลธรรม
กรรมการและเลขานุการ

สรุปกรอบการประมาณราคาค่าก่อสร้าง

ส่วนงาน ฝ่าย วิศวกรรมและสถาปัตยกรรม กอง กอง สถาปัตยกรรม

ประเภท	งานจ้างก่อสร้างปรับปรุงอาคารที่พักพนักงานเป็นศูนย์รับเลี้ยงเด็กที่เป็นบุตรของพนักงานภายใน รพม.		
เจ้าของอาคาร	การรถไฟฟ้าขนส่งมวลชนแห่งประเทศไทย		
สถานที่ก่อสร้าง	การรถไฟฟ้าขนส่งมวลชนแห่งประเทศไทย ถ.พระรามเก้า		
หน่วยงานออกแบบแปลนและรายการ	กองสถาปัตยกรรม	ฝ่ายวิศวกรรมและสถาปัตยกรรม	
แบบเลขที่			
ประมาณราคาตามแบบ ปร.4	จำนวน	13	แผ่น
ประมาณราคา	เมื่อวันที่ 23 พฤศจิกายน 2566		

ลำดับที่	รายการ	ค่าวัสดุและค่าแรงงาน รวมเป็นเงิน (บาท)	Factor F	ค่าก่อสร้างทั้งหมด รวมเป็นเงิน (บาท)	หมายเหตุ
1	งานก่อสร้างอาคาร	818,490.84	1.3076	1,070,258.63	
	เงื่อนไข :				
	เงินจ่ายล่วงหน้า 0.00 %				
	เงินประกันผลงานหัก 0.00 %				
	ดอกเบี้ยเงินกู้ 7.00 %				
	ภาษีมูลค่าเพิ่ม 7.00 %				
สรุป	รวมค่าก่อสร้างเป็นเงินทั้งสิ้น			1,070,258.63	
	คิดเป็นเงินประมาณ			1,070,258.63	
	ตัวอักษร	หนึ่งล้านเจ็ดหมื่นสองร้อยห้าสิบบาทหกสิบบสามสตางค์			

นางสาวจินรี มีสกุล
ประธานกรรมการ

นายสามินทร์ เหมพรรณไพเราะ
กรรมการ

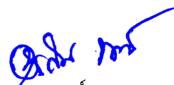
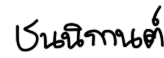
นายปวีร์ศักดิ์ เชียดทอง
กรรมการ

นายสุรศักดิ์ พรหมดำ
กรรมการ

นางสาวชนนิกันต์ จินดาตรี
กรรมการ

นางสาวนตประวีณ์ ลีลาสกุลธรรม
กรรมการและเลขานุการ

สรุปกรอบการประมาณราคาค่าก่อสร้าง

ส่วนงาน ฝ้าย ฝ้าย วิศวกรรมและสถาปัตยกรรม กอง กอง สถาปัตยกรรม

ประเภท	งานจ้างก่อสร้างปรับปรุงอาคารที่พักพนักงานเป็นศูนย์รับเลี้ยงเด็กที่เป็นบุตรของพนักงานภายใน รพม.		
เจ้าของอาคาร	การรถไฟฟ้าขนส่งมวลชนแห่งประเทศไทย		
สถานที่ก่อสร้าง	การรถไฟฟ้าขนส่งมวลชนแห่งประเทศไทย ถ.พระรามเก้า		
หน่วยงานออกแบบแปลนและรายการ	กองสถาปัตยกรรม	ฝ้ายวิศวกรรมและสถาปัตยกรรม	
แบบเลขที่			
ประมาณราคาตามแบบ ปร.4	จำนวน	13	แผ่น
ประมาณราคา	เมื่อวันที่ 23 พฤศจิกายน 2566		

ลำดับที่	รายการ	ค่าวัสดุและค่าแรงงาน รวมเป็นเงิน (บาท)	Factor F	รวมเป็นเงิน (บาท)	หมายเหตุ
1	งานครุภัณฑ์จัดซื้อ	438,045.38		438,045.38	
	เงื่อนไข :				
	เงินจ่ายล่วงหน้า 0.00 %				
	เงินประกันผลงานหัก 0.00 %				
	ดอกเบี้ยเงินกู้ 7.00 %				
	ภาษีมูลค่าเพิ่ม 7.00 %				
สรุป	รวมเป็นเงินทั้งสิ้น			438,045.38	
	คิดเป็นเงินประมาณ			438,045.38	
	ตัวอักษร	สี่แสนสามหมื่นแปดพันสี่สิบห้าบาทสามสิบแปดสตางค์			

นางสาวจินรี มีสกุล
ประธานกรรมการ

นายสามินทร์ เหมพรรณไพเราะ
กรรมการ

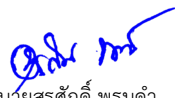
นายปวีร์ศักดิ์ เชียดทอง
กรรมการ

นายสุรศักดิ์ พรหมดำ
กรรมการ

นางสาวชนนิกันต์ จินดาศรี
กรรมการ

นางสาวนุตประวีณ์ สีลาสกุลธรรม
กรรมการและเลขานุการ

รายการกรอบประมาณการ งานก่อสร้างอาคาร งานจ้างก่อสร้างปรับปรุงอาคารที่พักพนักงานเป็นศูนย์รับเลี้ยงเด็กที่เป็นบุตรของพนักงานภายใน รพม. ของ การรถไฟฟ้าขนส่งมวลชนแห่งประเทศไทย

สถานที่ก่อสร้าง การรถไฟฟ้าขนส่งมวลชนแห่งประเทศไทย ถ.พระรามเก้า

ฝ่าย วิศวกรรมและสถาปัตยกรรม

เมื่อ วันที่ 23 พฤศจิกายน 2566

ลำดับ	รายการ	จำนวน	หน่วย	ราคาวัสดุสิ่งของ		ค่าแรงงาน		ค่าวัสดุและ แรงงาน	หมายเหตุ
				ราคาต่อ หน่วย	จำนวนเงิน	ราคาต่อ หน่วย	จำนวนเงิน		
1	หมวดงานสถาปัตยกรรม		รวม					559,610.50	
2	หมวดงานระบบไฟฟ้าและระบบสื่อสาร		รวม					167,080.34	
3	หมวดงานระบบปรับอากาศและระบายอากาศ		รวม					91,800.00	
	รวมทั้งหมด							818,490.84	

ฝ่าย วิศวกรรมและสถาปัตยกรรม

เมื่อ วันที่ 23 พฤศจิกายน 2566

ลำดับ	รายการ	จำนวน	หน่วย	ราคาวัสดุสิ่งของ		ค่าแรงงาน		ค่าวัสดุและ แรงงาน	หมายเหตุ
				ราคาต่อหน่วย	จำนวนเงิน	ราคาต่อ หน่วย	จำนวนเงิน		
1)	หมวดงานสถาปัตยกรรม								
1	งานรื้อถอน								
1.1	รื้อถอนผนังเดิม	29.70	ตร.ม.			40.00	1,188.00	1,188.00	รื้อขนไป
1.2	รื้อกระเบื้องห้องน้ำเดิม	27.00	ตร.ม.			35.00	945.00	945.00	รื้อขนไป
1.3	รื้อเฟอร์นิเจอร์ไม้ที่อื่นเดิม	40.00	เมตร			220.00	8,800.00	8,800.00	รื้อขนไป
1.4	รื้อสุขภัณฑ์เดิม	2	ชุด			180.00	360.00	360.00	รื้อขนไป
2	งานทาสีภายใน								
2.1	ผนังเดิมทาสี Acrylic ภายใน รูปแบบการทาดูในแบบ	648	ตร.ม.	80.70	52,293.60	30.00	19,440.00	71,733.60	ทา 3 เที่ยว
3	งานผนังและพื้น								
3.1	ผนังยิปซัมบอร์ดฉาบเรียบทาสี	21.50	ตร.ม.	541.00	11,631.50	130.00	2,795.00	14,426.50	เพิ่มผ้าในส่วนที่เสียหายจากการรื้อถอนผนัง 1.5 ตร.ม.
3.2	งานบุโพลีเอทิลีนกันกระแทกที่พื้นและผนัง	202.00	ตร.ม.	1,590.00	321,180.00	50.00	10,100.00	331,280.00	ผ่านการรับรองผลการทดสอบมาตรฐาน en71-3
3.3	แผ่นพลาสติกกั้นผิวแข็งลามิเนตขนาด 120 x 240 ซม. มีลวดลายหนา 0.8 มม.	10.00	ตร.ม.	348.00	3,480.00			3,480.00	ค่าติดตั้งรวมในค่าวัสดุ

รายการกรอบประมาณการ

งานสถาปัตยกรรม

งานจ้างก่อสร้างปรับปรุงอาคารที่พักพนักงานเป็นศูนย์รับเลี้ยงเด็กที่เป็นบุตรของพนักงานภายใน รพม

แบบ ปร.4

สถานที่ก่อสร้าง

การรถไฟฯขนส่งมวลชนแห่งประเทศไทย ถนนพระรามเก้า

ฝ่าย วิศวกรรมและสถาปัตยกรรม

เมื่อ วันที่ 23 พฤศจิกายน 2566

ลำดับ	รายการ	จำนวน	หน่วย	ราคาวัสดุสิ่งของ		ค่าแรงงาน		ค่าวัสดุและ แรงงาน	หมายเหตุ
				ราคาต่อหน่วย	จำนวนเงิน	ราคาต่อ หน่วย	จำนวนเงิน		
4	งานสุขภัณฑ์								
	4.1 โถสุขภัณฑ์เด็ก	2	ชุด	2,890.00	5,780.00	450.00	900.00	6,680.00	ราคาเดิม 2500
5	งานติดตั้งประตู								
	5.1 ประตู D01 บานสวิงกระจกแผ่นใสหนา 8 มม.	1	ชุด	10,003.00	10,003.00			10,003.00	ค่าติดตั้งรวมในค่าวัสดุ
6	งานติดตั้งหน้าต่างบานกระทุ้ง								
	6.1 หน้าต่าง W01 บานกระทุ้งกระจกแผ่นใสหนา 8 มม.	1	ชุด	7,938.40	7,938.40			7,938.40	ค่าติดตั้งรวมในค่าวัสดุ
	6.2 หน้าต่าง W02 บานกระทุ้งกระจกแผ่นใสหนา 8 มม.	1	ชุด	37,720.00	37,720.00			37,720.00	ค่าติดตั้งรวมในค่าวัสดุ
	6.3 หน้าต่าง W03 บานกระทุ้งกระจกแผ่นใสหนา 8 มม.	1	ชุด	17,031.00	17,031.00			17,031.00	ค่าติดตั้งรวมในค่าวัสดุ
	6.4 หน้าต่าง W04 บานกระทุ้งกระจกแผ่นใสหนา 8 มม.	1	ชุด	7,938.40	7,938.40			7,938.40	ค่าติดตั้งรวมในค่าวัสดุ
	6.5 หน้าต่าง W05 บานกระทุ้งกระจกแผ่นใสหนา 8 มม.	1	ชุด	26,606.60	26,606.60			26,606.60	ค่าติดตั้งรวมในค่าวัสดุ
7	งานติดตั้งฉากกันห้อง								
	7.1 ฉากกันห้อง	6	ชุด	1,580.00	9,480.00			9,480.00	ค่าติดตั้งรวมในค่าวัสดุ

รายการกรอบประมาณการ

งานสถาปัตยกรรม

งานจ้างก่อสร้างปรับปรุงอาคารที่พักพนักงานเป็นศูนย์รับเลี้ยงเด็กที่เป็นบุตรของพนักงานภายใน รพม

แบบ ปร.4

สถานที่ก่อสร้าง

การรถไฟฯขนส่งมวลชนแห่งประเทศไทย ถ.พระรามเก้า

ฝ่าย

วิศวกรรมและสถาปัตยกรรม

เมื่อ

วันที่ 23 พฤศจิกายน 2566

ลำดับ	รายการ	จำนวน	หน่วย	ราคาวัสดุสิ่งของ		ค่าแรงงาน		ค่าวัสดุและ แรงงาน	หมายเหตุ
				ราคาต่อหน่วย	จำนวนเงิน	ราคาต่อ หน่วย	จำนวนเงิน		
8	งานเฟอร์นิเจอร์บิวท์อิน								
	8.1 ช่องเก็บของ 24 ช่อง (ขนาดช่องไม่น้อยกว่า 45 x 45 ซม.)	2	ชุด	2,000.00	4,000.00			4,000.00	ค่าติดตั้งรวมในค่าวัสดุ
	รวมหมวดงานสถาปัตยกรรม							559,610.50	

14

วิศวกรรมและสถาปัตยกรรม

วันที่ 23 พฤศจิกายน 2566

ลำดับ	รายการ	จำนวน	หน่วย	ราคาวัสดุสิ่งของ		รวม	หมายเหตุ
				ราคาต่อหน่วย	จำนวนเงิน		
1)	งานครุภัณฑ์จัดซื้อพร้อมติดตั้ง						
1.1	ลิ้นชักเกอร์ 3 ช่อง	2	ชุด	7,570.00	15,140.00	15,140.00	ค่าติดตั้งรวมในค่าวัสดุ
1.2	โทรทัศน์ แอล อี ดี ขนาด 50 นิ้ว (สมาร์ททีวี)	1	เครื่อง	19,000.00	19,000.00	19,000.00	ค่าติดตั้งรวมในค่าวัสดุ
1.3	ตู้เย็น 2 ประตู ขนาด 13 คิว (รุ่นที่ได้รับประสิทธิภาพ เบอร์ 5)	1	เครื่อง	18,500.00	18,500.00	18,500.00	ค่าติดตั้งรวมในค่าวัสดุ
1.4	เครื่องซักผ้า ขนาด 15 กิโลกรัม (ฝาบน)	1	เครื่อง	17,000.00	17,000.00	17,000.00	ค่าติดตั้งรวมในค่าวัสดุ
1.5	เตาอบไมโครเวฟ ขนาดความจุไม่น้อยกว่า 25 ลิตร	1	เครื่อง	8,000.00	8,000.00	8,000.00	ค่าติดตั้งรวมในค่าวัสดุ
1.6	ตู้ยาสามัญประจำบ้าน	1	ตู้	10,962.00	10,962.00	10,962.00	
1.7	เครื่องฟอกอากาศและฆ่าเชื้อ ขนาดพื้นที่ 23 ตารางเมตร	6	เครื่อง	6,991.67	41,950.02	41,950.02	ค่าติดตั้งรวมในค่าวัสดุ
1.8	เครื่องฟอกอากาศและฆ่าเชื้อ ขนาดพื้นที่ 43 ตารางเมตร	1	เครื่อง	7,990.00	7,990.00	7,990.00	ค่าติดตั้งรวมในค่าวัสดุ
1.9	กระติกน้ำร้อน ขนาดความจุ 2.8 ลิตร 670 วัตต์	2	เครื่อง	910.00	1,820.00	1,820.00	ค่าติดตั้งรวมในค่าวัสดุ
1.10	พัดลมโคจร ขนาด 16 นิ้ว สายไฟพร้อมอุปกรณ์	8	ตัว	2,011.67	16,093.36	16,093.36	
1.11	ผ้าสำหรับทำความสะอาด ขนาด 40 x 40 ซม. (ผ้าไมโครไฟเบอร์)	3	โหล	300.00	900.00	900.00	ค่าติดตั้งรวมในค่าวัสดุ
1.12	เครื่องเล่นโยกเยกสัตว์	5	ตัว	1,530.00	7,650.00	7,650.00	ต้องได้รับการรับรองมาตรฐาน มอก.685-2540 หรือ มาตรฐานความปลอดภัยตามประเภทของเล่น
1.13	ชุดโต๊ะเขานุ่มนึ่ม	1	ชุด	30,500.00	30,500.00	30,500.00	ต้องได้รับการรับรองมาตรฐาน มอก.685-2540 หรือ มาตรฐานความปลอดภัยตามประเภทของเล่น

วิศวกรรมและสถาปัตยกรรม

วันที่ 23 พฤศจิกายน 2566

ลำดับ	รายการ	จำนวน	หน่วย	ราคาวัสดุสิ่งของ		รวม	หมายเหตุ
				ราคาต่อหน่วย	จำนวนเงิน		
1.14	อุโมงค์คอน	1	ชุด	10,940.00	10,940.00	10,940.00	ต้องได้รับการรับรองมาตรฐาน มอก.685-2540 หรือ มาตรฐานความปลอดภัยตามประเภทของเล่น
1.15	ของเล่นไม้เสริมพัฒนาการลูกคิด	2	ชุด	830.00	1,660.00	1,660.00	ต้องได้รับการรับรองมาตรฐาน มอก.685-2540 หรือ มาตรฐานความปลอดภัยตามประเภทของเล่น
1.16	ชุดเสาหลักตัวต่อ	3	ชุด	400.00	1,200.00	1,200.00	ต้องได้รับการรับรองมาตรฐาน มอก.685-2540 หรือ มาตรฐานความปลอดภัยตามประเภทของเล่น
1.17	กระดานไม้ปักหมุด	3	ชุด	630.00	1,890.00	1,890.00	ต้องได้รับการรับรองมาตรฐาน มอก.685-2540 หรือ มาตรฐานความปลอดภัยตามประเภทของเล่น
1.18	ของเล่นไม้บล็อกสวมหลักเรียงรูปทรง	3	ชุด	480.00	1,440.00	1,440.00	ต้องได้รับการรับรองมาตรฐาน มอก.685-2540 หรือ มาตรฐานความปลอดภัยตามประเภทของเล่น
1.19	กล่องไม้สอนนับเลขพร้อมกระดาน	2	ชุด	400.00	800.00	800.00	ต้องได้รับการรับรองมาตรฐาน มอก.685-2540 หรือ มาตรฐานความปลอดภัยตามประเภทของเล่น
1.20	สไลเดอร์สำหรับเด็กเล็ก	1	ชุด	5,300.00	5,300.00	5,300.00	ต้องได้รับการรับรองมาตรฐาน มอก.685-2540 หรือ มาตรฐานความปลอดภัยตามประเภทของเล่น
1.21	หนังสือนิทานสำหรับเด็ก	10	เล่ม	180.00	1,800.00	1,800.00	ต้องได้รับการรับรองมาตรฐาน มอก.685-2540 หรือ มาตรฐานความปลอดภัยตามประเภทของเล่น

วิศวกรรมและสถาปัตยกรรม

วันที่ 23 พฤศจิกายน 2566

ลำดับ	รายการ	จำนวน	หน่วย	ราคาวัสดุสิ่งของ		รวม	หมายเหตุ
				ราคาต่อหน่วย	จำนวนเงิน		
1.22	เก้าอี้นั่งสำหรับเด็ก	30	ตัว	490.00	14,700.00	14,700.00	
1.23	เก้าอี้ทานข้าวสำหรับเด็กเล็ก	10	ตัว	8,330.00	83,300.00	83,300.00	
1.24	โต๊ะสี่เหลี่ยมผืนผ้า	7	ตัว	2,820.00	19,740.00	19,740.00	
1.25	ชั้นวางหนังสือ	3	ชุด	3,940.00	11,820.00	11,820.00	
1.26	ชุดชั้นวางของ	3	ชุด	2,780.00	8,340.00	8,340.00	
1.27	ชั้นวางรองเท้าเด็กจำนวน 12 คู่	4	ชุด	4,540.00	18,160.00	18,160.00	
1.28	ชามทานอาหารสำหรับเด็ก	30	ชุด	500.00	15,000.00	15,000.00	ต้องได้รับการรับรองมาตรฐานความปลอดภัยด้านอุปกรณ์เครื่องครัวและอาหาร หรือ Food Grade
1.29	ช้อนทานอาหารสำหรับเด็ก	30	ชุด	240.00	7,200.00	7,200.00	ต้องได้รับการรับรองมาตรฐานความปลอดภัยด้านอุปกรณ์เครื่องครัวและอาหาร หรือ Food Grade
1.30	แก้วน้ำสำหรับเด็ก	30	ชุด	470.00	14,100.00	14,100.00	ต้องได้รับการรับรองมาตรฐานความปลอดภัยด้านอุปกรณ์เครื่องครัวและอาหาร หรือ Food Grade
1.31	ฝารองนั่งสุขภัณฑ์สำหรับเด็ก	1	ชุด	1,330.00	1,330.00	1,330.00	ค่าติดตั้งรวมในค่าวัสดุ
1.32	ถังขยะ	12	ตัว	760.00	9,120.00	9,120.00	ค่าติดตั้งรวมในค่าวัสดุ
1.33	ราวตากผ้า	2	ตัว	920.00	1,840.00	1,840.00	ค่าติดตั้งรวมในค่าวัสดุ
1.34	ราวกันห้อง	1	ตัว	1,500.00	1,500.00	1,500.00	ค่าติดตั้งรวมในค่าวัสดุ

รายการรอบประมาณการ

งานสถาปัตยกรรม

งานจ้างก่อสร้างปรับปรุงอาคารที่พักพนักงานเป็นศูนย์รับเลี้ยงเด็กที่เป็นบุตรของพ

แบบ ปร.4

สถานที่ก่อสร้าง

การรถไฟฯขนส่งมวลชนแห่งประเทศไทย ถ.พระรามเก้า

วิศวกรรมและสถาปัตยกรรม

วันที่ 23 พฤศจิกายน 2566

ลำดับ	รายการ	จำนวน	หน่วย	ราคาวัสดุสิ่งของ		รวม	หมายเหตุ
				ราคาต่อหน่วย	จำนวนเงิน		
	1.35 เทปโพนกันกระแทกมีกาวในตัวแบบม้วน ความยาว 2 เมตร	30	ม้วน	220.00	6,600.00	6,600.00	ค่าติดตั้งรวมในค่าวัสดุ
	1.36 เทปโพนกันกระแทก รูปตัว L แบบม้วน ความยาว 2 เมตร	20	ม้วน	170.00	3,400.00	3,400.00	ค่าติดตั้งรวมในค่าวัสดุ
	1.37 เทปโพนกันกระแทกมีกาวในแบบ รูปตัว L (แพ็ก 4 ชั้น)	8	แพ็ก	170.00	1,360.00	1,360.00	ค่าติดตั้งรวมในค่าวัสดุ
	รวมหมวดงานครุภัณฑ์จัดซื้อพร้อมติดตั้ง					438,045.38	

สถานที่ก่อสร้าง

การรถไฟฯขนส่งมวลชนแห่งประเทศไทย ถ.พระรามเก้า

แบบเลขที่

รายการเลขที่

ฝ่าย วิศวกรรมและสถาปัตยกรรม

เมื่อ วันที่ 23 พฤศจิกายน 2566

ลำดับ	รายการ	จำนวน	หน่วย	ราคาวัสดุสิ่งของ		ค่าแรงงาน		ค่าวัสดุและแรงงาน	หมายเหตุ
				ราคาต่อหน่วย	จำนวนเงิน	ราคาต่อหน่วย	จำนวนเงิน		
2)	หมวดงานระบบไฟฟ้าและระบบสื่อสาร								
1	สวิตช์และเต้ารับ								
	1.1 เต้ารับคู่แบบมีกราวด์ พร้อมมันนิรภัย 16A 250V	24	ชุด	171.00	4,104.00	90.00	2,160.00	6,264.00	
2	งานเดินเมนห้องจัดกิจกรรมสำหรับเด็ก								
	2.1 ตู้คอนซูมเมอร์ 6 ช่อง	1	ใบ	1,750.33	1,750.33	1,500.00	1,500.00	3,250.33	
	เมนเซอร์กิตเบรกเกอร์ 50 A	1	ตัว	1,005.33	1,005.33			1,005.33	
	ลูกเซอร์กิต 1P 20 A	2	ตัว	116.00	232.00			232.00	
	ลูกเซอร์กิต 1P 16 A	4	ตัว	116.00	464.00			464.00	
	2.2 สายเมน IEC-01 16 sQmm มอก.11-2553	66	ม.	57.38	3,787.08	20.00	1,320.00	5,107.08	
	2.3 สาย IEC-01 10 sQmm มอก.11-2553	33	งาน	36.97	1,220.01	16.00	528.00	1,748.01	
	2.4 ท่ออ่อนชนิดเหล็ก (FLEXIBLE CONDUIT) ขนาด 1 นิ้ว	33	ม.	17.37	573.21	13.00	429.00	1,002.21	
	2.5 ค่าเชื่อมต่อมิเตอร์ เข้ารับระบบของอาคาร	1	งาน			3,000.00	3,000.00	3,000.00	

สถานที่ก่อสร้าง

การรถไฟฟ้าขนส่งมวลชนแห่งประเทศไทย ถ.พระรามเก้า

แบบเลขที่

รายการเลขที่

ฝ่าย วิศวกรรมและสถาปัตยกรรม

เมื่อ วันที่ 23 พฤศจิกายน 2566

ลำดับ	รายการ	จำนวน	หน่วย	ราคาวัสดุสิ่งของ		ค่าแรงงาน		ค่าวัสดุและแรงงาน	หมายเหตุ
				ราคาต่อหน่วย	จำนวนเงิน	ราคาต่อหน่วย	จำนวนเงิน		
3	สายไฟฟ้าและช่องร้อยสายไฟฟ้า								
	3.1 สายไฟฟ้า								
	3.2 IEC01 2.5 Sq.mm.	30	ม.	8.55	256.50	7.00	210.00	466.50	
	3.3 IEC01 4 Sq.mm.	59	ม.	12.90	761.10	10.00	590.00	1,351.10	
	3.4 Accessories	1	ชุด		152.64	0.00	120.00	272.64	
4	ช่องร้อยสายไฟฟ้า								
	4.1 EMT Dia. 1/2"	30	ม.	31.03	931.00	22.00	660.00	1,591.00	
	4.2 Fitting and Accessories	1	ชุด		139.65	0.00	99.00	238.65	
5	ระบบโทรศัพท์								
	5.1 เครื่องโทรศัพท์ตั้งโต๊ะ/แขวน	6	เครื่อง	990.00	5,940.00			5,940.00	
	5.2 เต้ารับโทรศัพท์	6	ชุด	70.00	420.00	90.00	540.00	960.00	
	5.3 สาย UTP CAT6	26	ม.	14.00	364.00	5.00	130.00	494.00	
	5.4 EMT Dia. 1/2"	26	ม.	31.03	806.87	22.00	572.00	1,378.87	
	5.5 Fitting and Accessories	1	ชุด		238.63		186.30	424.93	

สถานที่ก่อสร้าง

การรถไฟฯขนส่งมวลชนแห่งประเทศไทย ถ.พระรามเก้า

แบบเลขที่

รายการเลขที่

ฝ่าย วิศวกรรมและสถาปัตยกรรม

เมื่อ วันที่ 23 พฤศจิกายน 2566

ลำดับ	รายการ	จำนวน	หน่วย	ราคาวัสดุสิ่งของ		ค่าแรงงาน		ค่าวัสดุและแรงงาน	หมายเหตุ
				ราคาต่อหน่วย	จำนวนเงิน	ราคาต่อหน่วย	จำนวนเงิน		
6	ระบบสัญญาณโทรทัศน์								
	6.1 TV Outlet	6	ชุด	256.00	1,536.00	90.00	540.00	2,076.00	
	6.2 สายนำสัญญาณ RG6	26	ม.	17.00	442.00	17.00	442.00	884.00	
	6.3 EMT Dia. 1/2"	26	ม.	31.03	806.87	22.00	572.00	1,378.87	
	6.4 Fitting and Accessories	1	ชุด		417.73		233.10	650.83	
7	งานกล้อง CCTV								
	7.1 กล้องโดมความละเอียด 6 ล้านพิกเซล	8	ตัว	4,850.00	38,800.00	500.00	4,000.00	42,800.00	
	7.2 NVR16CH with POE	1	ตัว	5,000.00	5,000.00	1,000.00	1,000.00	6,000.00	
	7.3 HDD WD 6TB Purple	2	ตัว	8,000.00	16,000.00			16,000.00	
	7.4 สายเคเบิลระบบ	8	ชุด	2,700.00	21,600.00	1,300.00	10,400.00	32,000.00	
	7.4 ค่าเช่าระบบ	1	งาน			3,500.00	3,500.00	3,500.00	
8	คอมพิวเตอร์ สำหรับงานสำนักงาน								
	8.1 จอภาพไม่น้อยกว่า 19 นิ้ว	1	เครื่อง	20,000.00	20,000.00			20,000.00	
	8.2 เครื่องสำรองไฟ ขนาด 800 วัตต์	1	เครื่อง	2,500.00	2,500.00			2,500.00	
	8.3 เครื่องพิมพ์ชนิดหมึก พร้อมติดตั้งถังหมึกพิมพ์	1	เครื่อง	4,100.00	4,100.00			4,100.00	

รายการรอบประมาณการ

หมวดงานระบบไฟฟ้าและระบบสื่อสาร

งานจ้างก่อสร้างปรับปรุงอาคารที่พักพนักงานเป็นศูนย์รับเลี้ยงเด็กที่เป็นบุตรของพนักงานภายใน รพม.

แบบ ปร.4

สถานที่ก่อสร้าง

การรถไฟฟ้าขนส่งมวลชนแห่งประเทศไทย ถ.พระรามเก้า

แบบเลขที่

รายการเลขที่

ฝ่าย

วิศวกรรมและสถาปัตยกรรม

เมื่อ

วันที่ 23 พฤศจิกายน 2566

ลำดับ	รายการ	จำนวน	หน่วย	ราคาวัสดุสิ่งของ		ค่าแรงงาน		ค่าวัสดุและแรงงาน	หมายเหตุ
				ราคาต่อหน่วย	จำนวนเงิน	ราคาต่อหน่วย	จำนวนเงิน		
	รวมหมวดงานระบบไฟฟ้าและสื่อสาร							167,080.34	

Handwritten mark

ฝ่าย วิศวกรรมและสถาปัตยกรรม

เมื่อ วันที่ 23 พฤศจิกายน 2566

ลำดับ	รายการ	จำนวน	หน่วย	ราคาวัสดุสิ่งของ		ค่าแรงงาน		ค่าวัสดุและแรงงาน	หมายเหตุ
				ราคาต่อหน่วย	จำนวนเงิน	ราคาต่อหน่วย	จำนวนเงิน		
3)	หมวดงานระบบปรับอากาศและระบายอากาศ								
1	งานเครื่องปรับอากาศ								
1.1	เครื่องปรับอากาศขนาดไม่น้อยกว่า 24,000 บีทียู (Inverter) ขนาดพื้นที่ 43.5 ตรม. ชนิดตั้งพื้นหรือแบบแขวน	2	เครื่อง	40,900.00	81,800.00			81,800.00	
1.2	ค่าระบบไฟฟ้า ตามมาตรฐานไฟฟ้า	2	เครื่อง	5,000.00	10,000.00			10,000.00	
	รวมหมวดงานระบบปรับอากาศและระบายอากาศ							91,800.00	

แบบแสดงรายการ ปริมาณงาน และราคา

(ค่าใช้จ่ายพิเศษตามข้อกำหนดและค่าใช้จ่ายอื่นที่จำเป็นต้องมี)

ชื่อโครงการ/งานก่อสร้าง	งานจ้างก่อสร้างปรับปรุงอาคารที่พักพนักงานเป็นศูนย์รับเลี้ยงเด็กที่เป็นบุตรของพนักงานภายใน รพม.		
สถานที่ก่อสร้าง	การรถไฟฯขนส่งมวลชนแห่งประเทศไทย	แบบเลขที่	
แบบเลขที่	วิศวกรรมและสถาปัตยกรรม	รายการเลขที่	
หน่วยงานเจ้าของโครงการ	การรถไฟฯขนส่งมวลชนแห่งประเทศไทย	การรถไฟฯขนส่งมวลชนแห่งประเทศไทย	
คำนวณราคากลางโดย	คณะกรรมการ งานจ้างก่อสร้างปรับปรุงอาคารที่พักพนักงานเป็นศูนย์รับเลี้ยงเด็กที่เป็นบุตรของพนักงานภายใน รพม.	เมื่อ	วันที่ 23 พฤศจิกายน 2566

หน่วย : บาท

ลำดับ	รายการ	จำนวน	หน่วย	ค่าใช้จ่ายรวม (ค่าก่อสร้าง)	หมายเหตุ
1	การทำระบบป้องกันวัสดุและฝุ่นตามข้อบังคับ	1.00	งาน	45,146.00	
2	การใช้จ่ายกรณีไม่อนุญาตให้คนงานพักในบริเวณที่ก่อสร้าง	1.00	งาน	176,000.00	
	(เฉพาะค่าพาหนะไป-กลับของคนงาน)				
รวมค่าใช้จ่ายพิเศษตามข้อกำหนดทุกรายการ (รวมภาษีมูลค่าเพิ่ม)				221,146.00	

Handwritten signature or mark

**แบบแสดงการคำนวณและเหตุผลความจำเป็น
สำหรับค่าใช้จ่ายพิเศษตามข้อกำหนดฯ**

รายการ 1. การทำระบบป้องกันวัสดุและฝุ่นตามข้อบังคับ

2. การใช้จ่ายกรณีไม่อนุญาตให้คนงานพักบริเวณที่ก่อสร้าง (เฉพาะค่าพาหนะไป-กลับของคนงาน)

ชื่อโครงการ/งานก่อสร้าง

สถานที่ก่อสร้าง แบบเลขที่

หน่วยงานเจ้าของโครงการก่อสร้าง การรถไฟฯขนส่งมวลชนแห่งประเทศไทย

คำนวณราคากลางโดย

1. เหตุผลและความความจำเป็นที่ต้องมีค่าใช้จ่ายพิเศษตามข้อกำหนดฯ รายการนี้

1.1 เนื่องด้วยบริเวณพื้นที่ก่อสร้างเป็นอาคารที่ปกอ้าย เพื่อป้องกันอันตรายต่อผู้ใช้อาคารและป้องกันฝุ่นบริเวณพื้นที่ก่อสร้าง

จึงมีความจำเป็นในการจัดทำระบบป้องกันวัสดุและฝุ่นตามข้อบังคับ ตามข้อบังคับกฎหมายและระเบียบที่เกี่ยวข้อง

1.2 เนื่องจากไม่อนุญาตให้คนงานพักบริเวณที่ก่อสร้าง จึงมีความจำเป็นต้องจ่ายค่าพาหนะไป-กลับของคนงาน

2. รายละเอียดการคำนวณ

ที่	รายการค่าใช้จ่าย	จำนวน	หมายเหตุ
1	การทำระบบป้องกันวัสดุและฝุ่นตามข้อบังคับ	1 งาน	ป้ายชื่อโครงการ ขนาด 4X8 ฟุต หนา 6 มม. = 1,093.40 บาท
			ผ้าใบพลาสติก(สีฟ้า)ป้องกันพื้นที่ = 1,258 บาท
			ไม้อัดรองพื้น 4 มิล = 24,940 บาท
			(รวมงานที่ 1) = 45,146 บาท
2	การใช้จ่ายกรณีไม่อนุญาตให้คนงานพักบริเวณที่ก่อสร้าง (เฉพาะค่าพาหนะไป-กลับของคนงาน)	1 งาน	ค่าเช่ารถเที่ยวละ 1,000 บาท
			รวมค่าเช่ารถรับส่ง = 1,000 x 88 วัน x 2 เที่ยว(ไป-กลับ) = 176,000 บาท
			รถรับ-ส่งคนงาน ไป-กลับ (รวมค่าน้ำมันเชื้อเพลิง และค่าบำรุงรักษา)
			ระยะเวลาดำเนินการ 120 วัน (คิดวันที่อนุญาตให้ทำงาน จันทร์-ศุกร์)
			(รวมงานที่ 2) = 176,000 บาท
	(ระยะเวลาก่อสร้างจริง 88 วัน)		
	รวมค่าใช้จ่าย	2 งาน	221,146 บาท (1)+(2)
	ค่าภาษีมูลค่าเพิ่ม	7%	-
	ค่าใช้จ่ายรวมภาษีมูลค่าเพิ่ม		221,146 บาท

Handwritten mark