



การรถไฟฟ้าขนส่งมวลชนแห่งประเทศไทย

MASS RAPID TRANSIT AUTHORITY OF THAILAND

รัฐวิสาหกิจภายใต้กำกับของรัฐมนตรีว่าการกระทรวงคมนาคม

A STATE ENTERPRISE UNDER SUPERVISION OF MINISTER OF TRANSPORT

ประกาศการรถไฟฟ้าขนส่งมวลชนแห่งประเทศไทย

เรื่อง การคัดเลือกผู้ประกอบการจำหน่ายเครื่องดื่ม ขนม และผลไม้ เพื่อจำหน่ายให้แก่พนักงาน รฟม. และบุคคลอื่น
ณ ห้องอาหาร รฟม. บริเวณด้านหลังของอาคาร 1 (อาคาร 9 ชั้น)

ด้วยการรถไฟฟ้าขนส่งมวลชนแห่งประเทศไทย (รฟม.) มีความประสงค์จะคัดเลือกผู้ประกอบการจำหน่ายผลไม้ ขนม และเครื่องดื่ม แก่พนักงาน รฟม. และบุคคลอื่น ณ ห้องอาหาร รฟม. บริเวณด้านหลังของอาคาร 1 (อาคาร 9 ชั้น)

1. ผู้มีสิทธิสมัครเข้ารับการคัดเลือกต้องมีคุณสมบัติ ดังต่อไปนี้

1.1 ต้องเป็นบุคคลธรรมดา บรรลุนิติภาวะแล้ว สัญชาติไทย และมีภูมิลำเนาอยู่ในประเทศไทย

1.2 ต้องไม่เป็นผู้มีผลประโยชน์ร่วมกันกับผู้สมัครรายอื่น ณ วันคัดเลือก หรือไม่เป็นผู้กระทำการอันเป็นการขัดขวางการคัดเลือกอย่างเป็นธรรมในการคัดเลือกครั้งนี้

1.3 ผู้คัดเลือกจะต้องเป็นผู้มีชื่อในบัญชีผู้มารับเอกสารการคัดเลือกของ รฟม. และยื่นสมัครตามแบบและวิธีการที่กำหนดไว้ในเอกสารการคัดเลือกของ รฟม. โดยไม่มีเงื่อนไขใดๆ ทั้งสิ้น

2. ติดต่อสอบถามรายละเอียดเพิ่มเติมและยื่นเอกสารแสดงความจำนงได้ตั้งแต่ บัดนี้จนถึงวันที่ 15 มีนาคม 2559 ระหว่างเวลา 08.00 น. ถึง 16.00 น. ณ แผนกสวัสดิการ กองสวัสดิการและบริหารผลตอบแทน ฝ่ายทรัพยากรบุคคล ชั้น 2 อาคาร

3. คณะผู้คัดเลือกผู้จำหน่ายจะคัดเลือกผู้จำหน่ายประเภทผลไม้ ขนม และเครื่องดื่ม พร้อมทั้งสัมภาระและประกาศผลในวันที่ 18 มีนาคม 2559 เวลา 9.00-17.00 น. ห้องประชุมชั้น 7 อาคาร 1 รฟม.

ผู้สนใจติดต่อขอรับเอกสารการคัดเลือกได้ที่แผนกสวัสดิการ กองสวัสดิการและบริหารผลตอบแทน ฝ่ายทรัพยากรบุคคล ชั้น 2 อาคาร 1 การรถไฟฟ้าขนส่งมวลชนแห่งประเทศไทย (รฟม.) เลขที่ 175 ถนนพระราม 9 แขวงห้วยขวาง เขตห้วยขวาง กรุงเทพมหานคร ในวันทำการของ รฟม. ตั้งแต่บัดนี้เป็นต้นไป จนถึงวันที่ 15 มีนาคม 2559 หรือสอบถามโทรศัพท์หมายเลข 0 2716 4000 ต่อ 1256

ประกาศ ณ วันที่ 29 กุมภาพันธ์ 2559

(นางฐิตารีย์ ศรีอาวูธ)

พนักงานบริหารงานทั่วไปอาวุโส

รักษาการ ผู้อำนวยการกองสวัสดิการและบริหารผลตอบแทน

กรรมการและเลขานุการคณะกรรมการคัดเลือก

และควบคุมผู้ประกอบการจำหน่ายอาหารและเครื่องดื่ม



เอกสารขอบเขตของงาน (Terms of Reference: TOR)
และบันทึกข้อตกลงการจำหน่ายอาหารและเครื่องดื่ม ณ ห้องอาหาร รพม.

การคัดเลือกผู้จำหน่ายอาหารประเภทร้านผลไม้ ขนม และเครื่องดื่ม

การรถไฟฯขนส่งมวลชนแห่งประเทศไทย (รพม.)

กุมภาพันธ์ 2559

เอกสารการคัดเลือกผู้ประกอบการจำหน่ายอาหารและเครื่องดื่ม เพื่อจำหน่ายให้แก่พนักงาน รฟม.
และบุคคลอื่น

ณ ห้องอาหาร รฟม. บริเวณด้านหลังอาคาร 1 (อาคาร 9 ชั้น)

1. เอกสารขอบเขตของงาน (Term of Reference : TOR)
2. บันทึกข้อตกลง
3. ใบสมัคร

รายการเครื่องดื่ม	ราคา (บาท)
กาแฟสด ชาเย็น ชาเขียว โกโก้เย็น ขนาดแก้ว 16 ออนซ์	25-30
น้ำผลไม้ปั่น	20-25
เครื่องดื่มที่ไม่ได้ใส่นม (กระเจี๊ยบ ลำไย เก๊กฮวย ชาดำ โอเลี้ยง) แก้วเล็ก	8
เครื่องดื่มที่ไม่ได้ใส่นม (กระเจี๊ยบ ลำไย เก๊กฮวย ชาดำ โอเลี้ยง) แก้วใหญ่	12
เครื่องดื่มที่ใส่นม (ชาเย็น นมเย็น กาแฟ) แก้วเล็ก	12
เครื่องดื่มที่ใส่นม (ชาเย็น นมเย็น กาแฟ) แก้วใหญ่	15
น้ำอัดลม ขวดแก้ว	11
น้ำอัดลม ขวดPET	12
น้ำแข็งเปล่า	2
น้ำดื่ม (ขวด) ขนาด 600 มล.	8

หมายเหตุ : ผู้จำหน่ายเครื่องดื่มต้องจัดหาแก้ว หลอด มาให้บริการเอง

เอกสารขอบเขตของงาน (Terms of Reference : TOR)

การคัดเลือกผู้จำหน่ายอาหารและเครื่องดื่ม เพื่อจำหน่ายให้แก่พนักงาน รพม. และบุคคลอื่น
ณ ห้องอาหาร รพม. บริเวณด้านหลังอาคาร 1 (อาคาร 9 ชั้น)

1. ความเป็นมา

การรถไฟฯขนส่งมวลชนแห่งประเทศไทย (รพม.) มีความประสงค์ดำเนินการคัดเลือกผู้จำหน่ายอาหารและเครื่องดื่ม เพื่อจำหน่ายให้แก่พนักงาน รพม. และบุคคลอื่น จำนวนประมาณ 400 คน ณ ห้องอาหาร รพม. บริเวณด้านหลังอาคาร 1 (อาคาร 9 ชั้น) เลขที่ 175 ถนนพระราม 9 แขวงห้วยขวาง เขตห้วยขวาง กรุงเทพมหานคร

2. วัตถุประสงค์

เพื่อจำหน่ายผลไม้ ขนมและเครื่องดื่ม ในวันทำการของ รพม. ตั้งแต่เวลา 6.30 น. ถึงเวลา 15.30 น. จำนวน 1 ร้าน ตามบัญชีราคาเครื่องดื่มที่ รพม. กำหนด

3. คุณสมบัติของผู้สมัคร

- 3.1 ต้องเป็นบุคคลธรรมดา บรรลุนิติภาวะแล้ว สัญชาติไทย และมีภูมิลำเนาอยู่ในประเทศไทย
- 3.2 ต้องไม่เป็นผู้มีผลประโยชน์ร่วมกันกับผู้สมัครรายอื่น ณ วันคัดเลือกหรือไม่เป็นผู้กระทำการอันเป็นการขัดขวางการคัดเลือกอย่างเป็นธรรมในการคัดเลือกครั้งนี้
- 3.3 ผู้คัดเลือกจะต้องเป็นผู้ที่มารับเอกสารการคัดเลือกของ รพม. และยื่นสมัครตามแบบและวิธีการที่กำหนดไว้ในเอกสารการคัดเลือกของ รพม. โดยไม่มีเงื่อนไขใดๆ ทั้งสิ้น

4. รายละเอียดการจำหน่ายอาหารและเครื่องดื่มห้องอาหาร รพม.

เป็นไปตามบันทึกข้อตกลง

5. ระยะเวลาของการอนุญาต

ตั้งแต่วันที่ 1 เมษายน 2559 ถึง 31 ธันวาคม 2560



บันทึกข้อตกลงการจำหน่ายอาหารและเครื่องดื่ม ณ ห้องอาหาร รฟม.

บันทึกข้อตกลงฉบับนี้ทำขึ้นที่การรถไฟฟ้าขนส่งมวลชนแห่งประเทศไทย เลขที่ 175 ถนนพระราม 9 แขวงห้วยขวาง เขตห้วยขวาง กรุงเทพมหานคร 10310 เมื่อวันที่.....ระหว่าง การรถไฟฟ้าขนส่งมวลชนแห่งประเทศไทย (รฟม.) โดย นายฤทธิกา สุภารัตน์ ประธานกรรมการคัดเลือกและควบคุมผู้ประกอบการจำหน่ายอาหารและเครื่องดื่ม ซึ่งต่อไปนี้เรียกว่า “รฟม.” ฝ่ายหนึ่ง กับนาย/นาง/นางสาว.....บัตรประจำตัวประชาชนเลขที่.....พักอยู่บ้านเลขที่.....

ซึ่งต่อไปนี้เรียกว่า “ผู้จำหน่าย” อีกฝ่ายหนึ่ง ทั้งสองฝ่ายตกลงทำบันทึกข้อตกลง ดังมีข้อความต่อไปนี้

ข้อ 1. รฟม. รับที่จะให้ผู้จำหน่ายใช้สถานที่ประกอบการจำหน่ายอาหารและ/หรือเครื่องดื่ม ณ บริเวณห้องอาหาร รฟม. เพื่อทำการจำหน่ายอาหารและ/หรือเครื่องดื่ม ประเภท.....

ให้แก่พนักงาน รฟม. และบุคคลอื่น โดยมีกำหนดระยะเวลาตั้งแต่วันที่ 1 เมษายน 2559 ถึง 31 ธันวาคม 2560 โดยไม่เสียค่าตอบแทน

ผู้จำหน่ายจะใช้สถานที่ตามวรรคแรกเพื่อประโยชน์ในการประกอบอาหาร จำหน่ายอาหารและเครื่องดื่มเท่านั้น และสิทธิการให้ใช้สถานที่ดังกล่าว เป็นสิทธิเฉพาะตัวผู้จำหน่ายไม่อาจนำสิทธิดังกล่าวไปให้บุคคลอื่นใช้ประโยชน์ด้วยประการใดๆ ได้ หากฝ่าฝืน รฟม. จะบอกเลิกบันทึกข้อตกลงและริบหลักประกันทันที

ข้อ 2. รฟม. และผู้จำหน่ายตกลงให้เอกสารแนบท้ายบันทึกข้อตกลงดังต่อไปนี้ เป็นส่วนหนึ่งของบันทึกข้อตกลงนี้

- 2.1 สำเนาบัตรประจำตัวประชาชน และสำเนาทะเบียนบ้านของผู้จำหน่าย จำนวน 1 ชุด
- 2.2 เอกสารขอบเขตของงานและเอกสารแนบ จำนวน 2 แผ่น
- 2.3 แผนผังพื้นที่ห้องอาหาร จำนวน 1 แผ่น

ในกรณีที่มีข้อความใดในเอกสารแนบท้ายขัดหรือแย้งกับข้อความในบันทึกข้อตกลงนี้ ให้ใช้ข้อความในบันทึกข้อตกลงนี้บังคับ แต่ในกรณีที่เอกสารแนบท้ายบันทึกข้อตกลงขัดแย้งกันเอง ผู้จำหน่ายจะต้องปฏิบัติตามคำวินิจฉัยของ รฟม.

/ข้อ 3. ...

ข้อ 3. ผู้จำหน่ายรับที่จะจำหน่ายอาหารและ/หรือเครื่องดื่ม ที่มีคุณภาพดี ปริมาณที่เหมาะสม และราคาตามบัญชีราคาอาหารและเครื่องดื่มที่ รพม. กำหนดในเอกสารขอบเขตของงาน

กรณีผู้จำหน่ายจะหยุดจำหน่ายอาหารและ/หรือเครื่องดื่มในวันใด จะต้องแจ้งเป็นลายลักษณ์อักษรให้ รพม. (แผนกสวัสดิการ กองสวัสดิการและบริหารผลตอบแทน ฝ่ายทรัพยากรบุคคล) ทราบล่วงหน้าไม่น้อยกว่า 3 วันทำการ หาก รพม. ยังไม่ได้อนุญาตให้หยุดจำหน่ายเป็นลายลักษณ์อักษร ผู้จำหน่ายจะหยุดจำหน่ายอาหารและ/หรือเครื่องดื่มมิได้

การหยุดจำหน่ายอาหารและ/หรือเครื่องดื่มโดยไม่ได้รับอนุญาตตามวรรคสอง รพม. มีสิทธิที่จะบอกเลิกบันทึกข้อตกลงและริบหลักประกันได้ทันที โดยมีต้องบอกกล่าวล่วงหน้าแต่อย่างใด

ข้อ 4. ผู้จำหน่ายจะต้องปฏิบัติดังต่อไปนี้

4.1 จัดหาวัตถุดิบอาหารและเครื่องปรุงที่มีคุณภาพดีเพื่อนำมาปรุงอาหาร
 4.2 จัดหาอุปกรณ์เครื่องครัว และภาชนะในการปรุง และใส่อาหารและเครื่องดื่มที่มีคุณภาพดี
 4.3 อาหารปรุงเสร็จ พร้อมที่จะรับประทาน ต้องเก็บไว้ในภาชนะที่สะอาดถูกสุขอนามัย มีภาชนะ ฝาซีหรืออุปกรณ์สำหรับปกปิด ปิดตลอดเวลา ยกเว้นเวลาที่จำหน่ายอาหารและวางสูงจากพื้น 60 ซม. ภาชนะที่ใส่น้ำส้มสายชู น้ำปลาและน้ำจิ้ม ต้องทำด้วยแก้ว หรือกระเบื้องเคลือบขาว มีฝาปิดและอุปกรณ์ที่ใช้ตักต้องทำด้วยกระเบื้องเคลือบขาว ไม่มีคราบสกปรก

4.4 น้ำดื่ม เครื่องดื่ม น้ำผลไม้ น้ำแข็งต้องสะอาด ใส่ในภาชนะที่สะอาด มีฝาปิด มีก๊อกหรือทางเทรินน้ำ หรือมีอุปกรณ์ที่มีด้ามสำหรับตักโดยเฉพาะ และวางสูงจากพื้นอย่างน้อย 60 ซม.

4.5 จัดหาถังขยะใส่เศษอาหาร/ขยะที่เกิดจากการปรุงอาหาร โดยถังขยะจะต้องไม่รั่วซึม มีฝาปิด ซึ่งปิดไว้เสมอในช่วงพักใช้งาน มีถุงพลาสติกสวมไว้ด้านใน ทุกสิ้นวันจะต้องรวบรวมถุงพลาสติกด้านในนำไปทิ้งในที่ที่ รพม. จัดไว้ ต้องทำความสะอาดพื้นที่ทุกวัน ห้ามเก็บขยะค้างคืนทิ้งไว้ในครัวและในร้าน ห้ามทิ้งขยะ เศษวัตถุดิบ เศษอาหารหรือวัสดุอื่นใดลงในท่อระบายน้ำโดยเด็ดขาด

4.6 ดูแลรักษาบริเวณห้องครัวให้สะอาดถูกสุขอนามัย โดยรวมถึงผนัง พื้น ประตู อุปกรณ์ครัว บริเวณที่ใช้เตรียม ปรุงอาหาร ไม่มีคราบสกปรก คราบไขมัน หยากไย ไม่มีเศษขยะ เศษอาหาร ผุ่น ทำความสะอาด/ตักเศษอาหารในถังดักไขมันบริเวณที่ล้างภาชนะของร้านตนเองเป็นประจำทุกวัน

ผู้จำหน่ายจะดูแลรักษา และทำความสะอาดอ่างล้างภาชนะ ก๊อกน้ำ ถังดักไขมัน พัดลมดูดอากาศ ให้สะอาด พร้อมใช้งานอยู่เสมอ

4.7 ผู้จำหน่ายจะต้องใช้ไฟฟ้า และน้ำประปาด้วยความประหยัด และดูแลเปิด-ปิดไฟฟ้าและน้ำประปาให้เรียบร้อยหลังใช้งาน รวมถึงการดูแลเปิด-ปิดแก๊สหุงต้มด้วย โดยต้องใช้ความระมัดระวังอย่างมาก ไม่ให้มีเหตุเกิดอัคคีภัย

4.8 ผู้ปรุงอาหาร ผู้จำหน่าย ต้องแต่งกายสะอาดและสวมเสื้อมีแขนผูกผ้ากันเปื้อนสีขาวหรือสีอ่อนและสวมหมวกหรือเนทคลุมผมสีขาว สีอ่อนเพื่อเก็บผม ตลอดเวลาที่มีการปรุงอาหารและจำหน่ายอาหาร รวมทั้งจะต้องไม่เป็นโรคผิวหนังและสุขภาพดี

/ข้อ 5. ...

ข้อ 5. รพม. จะเป็นผู้รับภาระค่าน้ำ ค่าไฟ ค่าขยะ ค่ากำจัดไขมัน ค่าภาชนะ จาน ชาม ช้อน ส้อม แก้วน้ำดื่ม ค่าล้างภาชนะ ค่าทำความสะอาดบริเวณที่รับประทานอาหาร ค่าผ้ากันเปื้อน หมวก และค่าป้าย แสดงราคาสินค้า

ข้อ 6. ในกรณีที่ผู้จำหน่ายประสงค์จะบอกเลิกบันทึกข้อตกลงนี้ก่อนกำหนด ให้แจ้งเป็นลายลักษณ์อักษร แก่ รพม. ทราบล่วงหน้าเป็นเวลาไม่น้อยกว่า 3 เดือน นับแต่วันที่ต้องการยุติการจำหน่ายอาหารก่อนบันทึก ข้อตกลงกำหนด

ข้อ 7. ผู้จำหน่ายจะต้องปฏิบัติตามระเบียบ ประกาศ หรือคำสั่งใดๆ ของ รพม. ทั้งที่มีอยู่แล้วหรือจะมี ขึ้นในภายหลังบันทึกข้อตกลงนี้

ข้อ 8. ผู้จำหน่ายจะไม่ต่อเติม หรือตัดแปลงสถานที่ตามข้อ 1 ก่อนได้รับอนุญาตจาก รพม. ถ้าผู้จำหน่าย ฝ่าฝืนกระทำการต่อเติมหรือตัดแปลงโดยไม่ได้รับอนุญาตผู้จำหน่ายจะต้องรื้อถอนและทำให้สถานที่ ประกอบการจำหน่ายอาหารและ/หรือเครื่องตั้งอยู่ในสภาพเดิมด้วยค่าใช้จ่ายของผู้จำหน่ายเอง และหากเกิด ความเสียหายอันเนื่องมาจากการรื้อถอนดังกล่าว ผู้จำหน่ายจะต้องชดเชยค่าเสียหายนั้นให้แก่ รพม.

ข้อ 9. ห้ามมิให้ผู้จำหน่ายพักอาศัยในสถานที่จำหน่ายอาหารและเครื่องตั้ง หรือยินยอมให้บุคคลอื่นเข้า พักอาศัยโดยเด็ดขาด เว้นแต่จะได้รับอนุญาตจาก รพม. เป็นลายลักษณ์อักษร

ข้อ 10. ในวันทำบันทึกข้อตกลงนี้ผู้จำหน่ายได้วางหลักประกันการกระทำผิดบันทึกข้อตกลงและเพื่อ เป็นหลักประกันความเสียหายอันจะเกิดขึ้นแก่ทรัพย์สินของ รพม. เป็นเงินสดจำนวน 5,000 บาท (ห้าพันบาทถ้วน) ซึ่ง รพม. จะคืนเงินประกันเมื่อสิ้นสุดระยะเวลาตามบันทึกข้อตกลงนี้แล้ว โดยผู้จำหน่ายไม่มีสิทธิได้รับดอกเบี้ย ในหลักประกันที่ให้ไว้ อนึ่ง ถ้าความเสียหายที่เกิดขึ้นเกินกว่าหลักประกัน ผู้จำหน่ายมีหน้าที่ต้องชำระ ค่าเสียหายส่วนเกินนั้นให้แก่ รพม. จนครบถ้วน ความเสียหายนั้นไม่เป็นเหตุให้ผู้จำหน่ายหยุดดำเนินการตาม หน้าที่ที่ได้รับไว้ในข้อตกลงนี้ เว้นแต่ รพม. จะเห็นชอบให้ผู้จำหน่ายหยุดดำเนินการ

ข้อ 11. หากผู้จำหน่ายกระทำผิดข้อตกลงตามบันทึกข้อตกลงนี้ข้อหนึ่งข้อใด รพม. มีสิทธิที่จะบอกเลิก บันทึกข้อตกลงได้ทันที โดย รพม. ไม่จำเป็นต้องตักเตือนหรือแจ้งให้ทราบล่วงหน้าแต่ประการใด

ข้อ 12. เมื่อบันทึกข้อตกลงนี้สิ้นสุดลงไม่ว่ากรณีใดๆ และ รพม. ได้แจ้งให้ผู้จำหน่ายทราบเป็น ลายลักษณ์อักษรแล้วผู้จำหน่ายจะต้องออกจากสถานที่ประกอบอาหารและจำหน่ายอาหารและ/หรือเครื่องตั้ง โดยเสียค่าใช้จ่ายของผู้จำหน่ายเอง และไม่สามารถเรียกร้องค่าใช้จ่ายใดๆ จาก รพม. รวมถึงต้องทำความสะอาด สถานที่ประกอบการจำหน่ายอาหารและ/หรือเครื่องตั้งให้อยู่ในสภาพเรียบร้อยก่อนที่จะส่งมอบพื้นที่คืนให้แก่ รพม.

ข้อ 13. ห้ามจำหน่ายบุหรี และเครื่องตั้งที่มีแอลกอฮอล์ใน รพม.

ข้อ 14. รพม. จะจัดให้มีคณะทำงานผู้ประเมินผลงาน เพื่อควบคุมกำกับดูแลความเป็นระเบียบ เรียบร้อยและการรักษาความสะอาดห้องอาหาร รพม. และการปฏิบัติตามบันทึกข้อตกลง โดยทำการ ประเมินผลทุก 6 เดือน

/ข้อ 15. ...

ข้อ 15. ในกรณีที่มีการเปลี่ยนแปลงบันทึกข้อตกลงเป็นอย่างอื่น ผู้จำหน่ายจะต้องได้รับความเห็นชอบจากคณะกรรมการคัดเลือกและควบคุมผู้จำหน่ายจำหน่ายอาหารและเครื่องดื่มก่อน

บันทึกข้อตกลงนี้ทำขึ้นเป็นสองฉบับมีข้อความถูกต้องตรงกัน แต่ละฝ่ายถือไว้ฝ่ายละฉบับ และทั้งสองฝ่ายได้อ่านข้อความและเข้าใจโดยตลอดแล้ว จึงได้ลงลายมือชื่อไว้เป็นสำคัญต่อหน้าพยาน

การรถไฟฟ้าขนส่งมวลชนแห่งประเทศไทย

ผู้จำหน่าย

ลงชื่อ.....
(.....)

ลงชื่อ.....
(.....)

รพบ.

วัน.....เดือน.....ปี.....

ประธานกรรมการคัดเลือกและควบคุมผู้จำหน่าย
อาหารและเครื่องดื่ม

วัน.....เดือน.....ปี.....

ลงชื่อ.....พยาน
(.....)

ลงชื่อ.....พยาน
(.....)

ผอ.กสพ.

กรรมการและเลขานุการคณะกรรมการฯ

วัน.....เดือน.....ปี.....

เอกสารแนบท้าย

พื้นที่ห้องอาหาร รฟม. บริเวณด้านหลังอาคาร 1 (อาคาร 9 ชั้น)

ขออนุญาตก่อสร้างอาคารพาณิชย์ ๓ ชั้น
 สี่เหลี่ยมผืนผ้า บนที่ดินโฉนดที่ดิน
 ที่ กว.ว.ระ อ.อดต.ร.ย.ต.น.๒๖๖

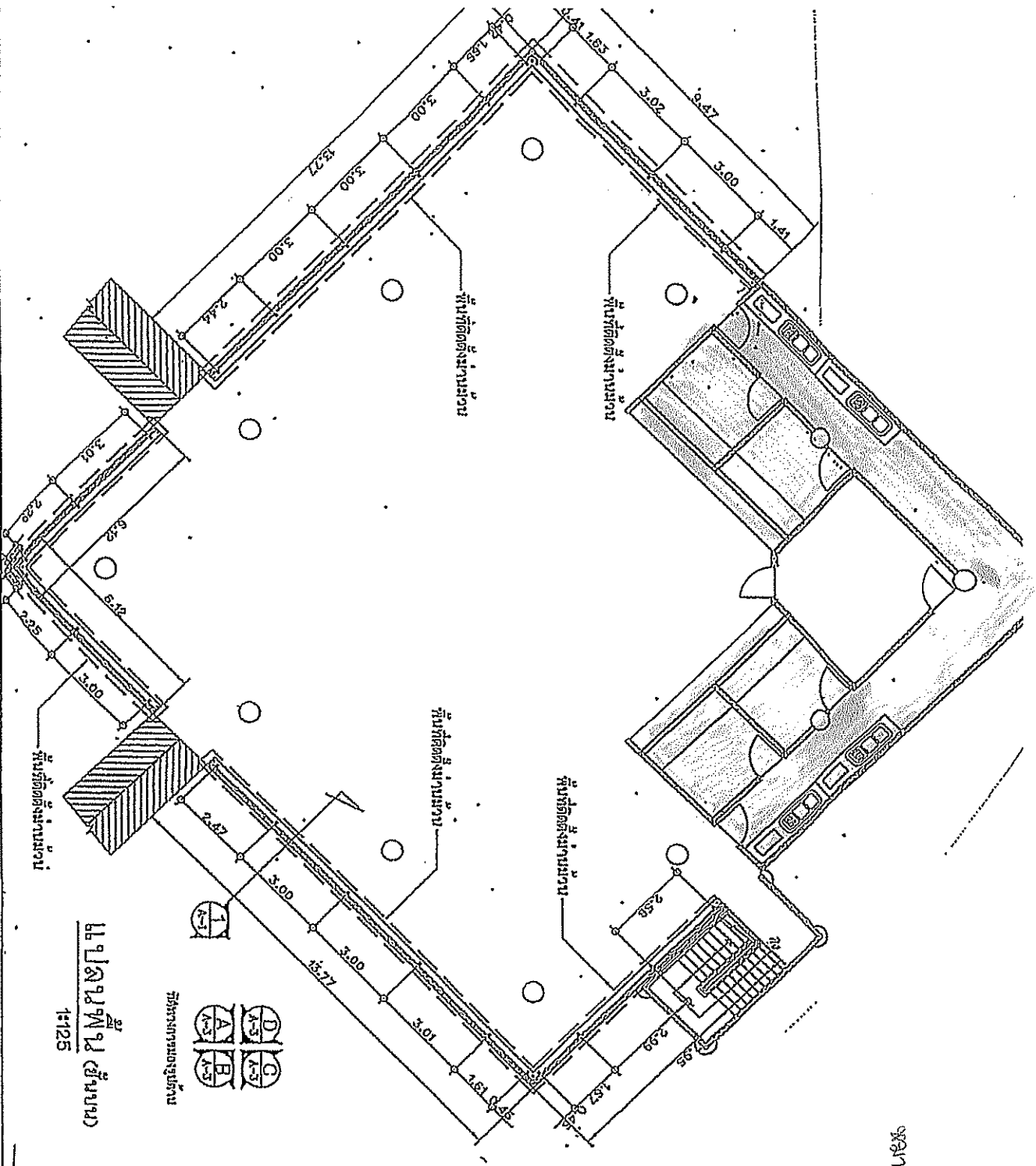

แปลนพื้นที่ ๓ ชั้น (ชั้นบน)

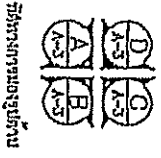

บันไดทางลงสู่ชั้นล่าง

ชื่อโครงการ :	โครงการอาคารพาณิชย์ ๓ ชั้น	ที่ตั้ง :	ถนน	โครงการ :	อาคารในโครงการ	พื้นที่ที่ขออนุญาต :	พื้นที่ ๑๒๕ ตารางวา
ชื่อผู้ว่าจ้าง :	บริษัท วิศวกรที่ปรึกษาและสถาปนิก	เลขที่โฉนดที่ดิน :	ก.ว.ว.ระ อ.อดต.ร.ย.ต.น.๒๖๖	ชื่อเจ้าของที่ดิน :	นาย ก. ก. ก.	เลขที่โฉนดที่ดิน :	ก.ว.ว.ระ อ.อดต.ร.ย.ต.น.๒๖๖
ชื่อสถาปนิก :	นาย ก. ก. ก.	วันที่รับงาน :	๑๕/๐๕/๒๕๖๕	ชื่อวิศวกร :	นาย ก. ก. ก.	วันที่รับงาน :	๑๕/๐๕/๒๕๖๕
ชื่อช่างเขียน :	นาย ก. ก. ก.	วันที่พิมพ์ :	๑๕/๐๕/๒๕๖๕	ชื่อช่างควบคุม :	นาย ก. ก. ก.	วันที่พิมพ์ :	๑๕/๐๕/๒๕๖๕

การรถไฟฟ้าขนส่งมวลชนแห่งประเทศไทย
กุมภาพันธ์ 2559

ใบสมัคร

การคัดเลือกผู้จำหน่ายเครื่องดื่ม ขนม และผลไม้ เพื่อจำหน่ายให้แก่พนักงาน รฟม. และบุคคลอื่น
ณ ห้องอาหาร รฟม. บริเวณด้านหลังอาคาร 1 (อาคาร 9 ชั้น)

เรียน ประธานคณะกรรมการคัดเลือกผู้จำหน่าย

1. ข้าพเจ้า.....(ผู้สมัคร)

บัตรประจำตัวประชาชนเลขที่..... ที่อยู่เลขที่.....

ถนน.....แขวง/ตำบล.....เขต/อำเภอ.....

จังหวัด.....โทรศัพท์.....โดย.....

ผู้ลงนามข้างท้ายนี้ได้พิจารณาเงื่อนไขต่างๆ ในเอกสารการคัดเลือกผู้จำหน่ายอาหารและเครื่องดื่ม และยอมรับ
ข้อกำหนดนั้น รวมทั้งรับรองว่าข้าพเจ้าเป็นผู้มีคุณสมบัติครบถ้วนตามที่กำหนด

2. ข้าพเจ้ามีประสบการณ์ในการจำหน่ายผลไม้ ขนม และเครื่องดื่ม มาเป็นเวลา.....ปี
จึงขอเสนอตัวเพื่อเข้าร่วมในการคัดเลือกเป็นผู้จำหน่ายอาหารและเครื่องดื่ม เพื่อจำหน่ายให้แก่พนักงาน รฟม.
และบุคคลอื่น ณ ห้องอาหาร รฟม.

ทั้งนี้ข้าพเจ้าเคยประกอบการจำหน่ายผลไม้ ขนม และเครื่องดื่ม เพื่อจำหน่าย

ณ.....

.....

.....(สถานที่ที่เคยจำหน่ายผลไม้ ขนม และเครื่องดื่ม) จนเป็นที่

ชื่นชมของลูกค้าและไม่ทำความเสียหายจากที่ใดมาก่อน

3. ข้าพเจ้ายอมรับว่า รฟม. ไม่มีความผูกพันที่จะรับคำเสนอนี้ หรือใบสมัครใดๆ รวมทั้งไม่ต้อง
รับผิดชอบในค่าใช้จ่ายใดๆ อันเกิดขึ้นในการที่ข้าพเจ้าได้เข้าร่วมการคัดเลือก

4. คำเสนอนี้จะมีผลอยู่เป็นระยะเวลา 180 วัน นับแต่วันยื่นเอกสารการคัดเลือก และ รฟม. อาจ
รับคำเสนอนี้ ณ เวลาใดก็ได้ก่อนที่จะครบกำหนดระยะเวลาดังกล่าวหรือระยะเวลาที่ได้ขยายไปตามเหตุผลอัน
สมควรที่ รฟม. ร้องขอ

5. ในกรณีที่ข้าพเจ้าได้รับพิจารณาให้ชนะการคัดเลือก ข้าพเจ้ารับรองที่จะ

5.1 ทำบันทึกข้อตกลงกับ รพม. ตามที่ รพม. กำหนดภายใน 15 วัน นับถัดจากวันที่ได้รับหนังสือแจ้งจาก รพม.

5.2 มอบหลักประกันการปฏิบัติตามบันทึกข้อตกลงตามที่ระบุไว้ในข้อ 10 ของบันทึกข้อตกลงให้แก่ รพม. ก่อนหรือในขณะที่ได้ลงนามในบันทึกข้อตกลงเป็นจำนวนเงิน 5,000 บาท (ห้าพันบาทถ้วน) เพื่อเป็นหลักประกันการปฏิบัติตามบันทึกข้อตกลงโดยถูกต้องและครบถ้วน

หากข้าพเจ้าไม่ปฏิบัติตามให้ครบถ้วนที่ระบุไว้ข้างต้นนี้ ข้าพเจ้ายินดีชดใช้ค่าเสียหายใดๆ ที่อาจมีแก่ รพม. และ รพม. มีสิทธิจะให้ผู้สมัครรายอื่นเป็นผู้ชนะการคัดเลือกได้ หรือ รพม. อาจเรียกให้มีการคัดเลือกใหม่ก็ได้

6. ข้าพเจ้าได้ตรวจทาน ข้อความ ตัวเลขและตรวจสอบเอกสารต่างๆ ที่ได้ยื่นพร้อมใบสมัครนี้โดยละเอียดแล้ว และเข้าใจดีว่า รพม. ไม่ต้องรับผิดชอบใดๆ ในความผิดพลาดหรือตกหล่น

7. ใบสมัครนี้ได้ยื่นเสนอโดยบริสุทธิ์ยุติธรรม และปราศจากกลฉ้อฉลหรือการสมรู้ร่วมคิดกันโดยไม่ชอบด้วยกฎหมายกับบุคคลใดบุคคลหนึ่ง หรือหลายบุคคล ที่ได้ยื่นสมัครในคราวเดียวกัน

เสนอมา ณ วันที่.....

ลงชื่อ.....ผู้สมัคร

(.....)