



การรถไฟฟ้าขนส่งมวลชนแห่งประเทศไทย
MASS RAPID TRANSIT AUTHORITY OF THAILAND

ร่างขอบเขตของงานและร่างเอกสารประกวดราคา
งานจ้างให้บริการซ่อมบำรุงรักษาอาคารจอดรถ ลานจอดรถ
สะพานลอยคนเดินข้าม อาคารอเนกประสงค์
รวมถึงพื้นที่โดยรอบอาคาร และสิ่งปลูกสร้างต่างๆ
ตามแนวสายทางโครงการรถไฟฟ้ามหานคร สายเฉลิมรัชมงคล
ประจำปีงบประมาณ 2558

(ฉบับแรก)

ผู้สนใจสามารถแนะนำ วิจารณ์ หรือส่งความเห็นมาได้ที่ procure@mrta.co.th
ภายในวันที่ 23 มิถุนายน 2557

การรถไฟฟ้าขนส่งมวลชนแห่งประเทศไทย
18 มิถุนายน 2557

ร่างขอบเขตงานการจ้างให้บริการซ่อมบำรุงรักษาอาคารจอดรถ ลานจอดรถ สะพานลอยคนเดินข้าม
อาคารอเนกประสงค์รวมถึงพื้นที่โดยรอบอาคาร และสิ่งปลูกสร้างต่างๆ
ตามแนวสายทางโครงการรถไฟฟ้ามหานคร สายเฉลิมรัชมงคล ประจำปีงบประมาณ 2558

1. ความเป็นมา

การรถไฟฟ้าขนส่งมวลชนแห่งประเทศไทย (รฟม.) ได้จัดให้มีอาคารจอดรถ ลานจอดรถ สะพานลอยคนเดินข้าม อาคารอเนกประสงค์รวมถึงพื้นที่โดยรอบอาคาร และสิ่งปลูกสร้างต่างๆ ตามแนวสายทางโครงการรถไฟฟ้ามหานคร สายเฉลิมรัชมงคล เพื่อส่งเสริมให้มีการใช้ระบบขนส่งมวลชน และอำนวยความสะดวกในการเดินทางแก่ประชาชนด้วยรถไฟฟ้าไปยังจุดหมายปลายทาง ทำให้ รฟม. มีภาระหน้าที่ในการซ่อมบำรุงรักษาอาคารจอดรถ ลานจอดรถ สะพานลอยคนเดินข้ามและสิ่งปลูกสร้างต่างๆ ดังนี้

- 1.1 อาคารจอดรถ 9 ชั้น อาคารอเนกประสงค์ สถานีรถไฟฟ้าลาดพร้าว และพื้นที่โดยรอบ
- 1.2 อาคารจอดรถ 3 ชั้น สถานีรถไฟฟ้าศูนย์วัฒนธรรมแห่งประเทศไทย และพื้นที่โดยรอบ
- 1.3 อาคาร แผงค้ำ สถานีรถไฟฟ้ากำแพงเพชร และพื้นที่โดยรอบ
- 1.4 อาคารอเนกประสงค์ ลานจอดรถ สถานีรถไฟฟ้ารัชดาภิเษก และพื้นที่โดยรอบ
- 1.5 อาคารเชื่อมต่อผู้โดยสาร ลานจอดรถ สถานีรถไฟฟ้าสุขุมวิท และพื้นที่โดยรอบ
- 1.6 ลานจอดรถ สถานีรถไฟฟ้าห้วยขวาง และพื้นที่โดยรอบ
- 1.7 ลานจอดรถ สถานีรถไฟฟ้าศูนย์วัฒนธรรมแห่งประเทศไทย และพื้นที่โดยรอบ
- 1.8 ลานจอดรถ สถานีรถไฟฟ้าศูนย์วัฒนธรรมแห่งประเทศไทย (รัชดาภิเษกซอย 6) และพื้นที่โดยรอบ
- 1.9 ลานจอดรถ สถานีรถไฟฟ้าพระรามเก้า (รัชดาภิเษกซอย 2) และพื้นที่โดยรอบ
- 1.10 ลานจอดรถ สถานีรถไฟฟ้าเพชรบุรี และพื้นที่โดยรอบ
- 1.11 ลานจอดรถ สถานีรถไฟฟ้าศูนย์ประชุมแห่งชาติสิริกิติ์ และพื้นที่โดยรอบ
- 1.12 ลานจอดรถ ฟังตรงข้ามศูนย์ประชุมแห่งชาติสิริกิติ์ สถานีรถไฟฟ้าศูนย์ประชุมแห่งชาติสิริกิติ์ และพื้นที่โดยรอบ
- 1.13 ลานจอดรถ สถานีรถไฟฟ้าสามย่าน และพื้นที่โดยรอบ
- 1.14 สะพานลอยคนข้าม สถานีรถไฟฟ้าพหลโยธิน
- 1.15 สะพานลอยคนข้าม และทางเดินเชื่อมต่อยกระดับ สถานีรถไฟฟ้าสีลม
- 1.16 สิ่งปลูกสร้าง รฟม. ตามแนวสายทางโครงการรถไฟฟ้ามหานคร สายเฉลิมรัชมงคล ในส่วนที่อยู่นอกเหนือจากที่ส่งมอบให้ผู้รับสัมปทานสัญญาโครงการระบบรถไฟฟ้ามหานคร สายเฉลิมรัชมงคล

2. วัตถุประสงค์

รฟม. มีความประสงค์จะจัดจ้างเอกชนเพื่อทำหน้าที่ในการให้บริการซ่อมบำรุงรักษาอาคารจอดรถ ลานจอดรถ สะพานลอยคนเดินข้าม อาคารอเนกประสงค์รวมถึงพื้นที่โดยรอบอาคาร สิ่งปลูกสร้างต่างๆ และดูแลบำรุงรักษาตกแต่งสวนหย่อม ตามแนวสายทางโครงการรถไฟฟ้ามหานคร สายเฉลิมรัชมงคล ประจำปีงบประมาณ 2558 ตามข้อ 1.1 - 1.16 โดย รฟม. เป็นผู้จัดหาวัสดุอะไหล่ วัสดุสิ้นเปลือง เครื่องจักร/เครื่องมือพิเศษในการซ่อมบำรุงรักษา และผู้รับจ้างเป็นผู้จัดหาเครื่องมือพื้นฐานในการปฏิบัติงาน การจัดการที่เหมาะสมเพื่อดำเนินการตามพันธะหน้าที่เป็นไปอย่างมีประสิทธิภาพ

3. คุณสมบัติของผู้เสนอราคา

3.1 ผู้เสนอราคาต้องเป็นผู้มีอาชีพรับจ้างงานที่ประกวดราคาจ้างด้วยวิธีการทางอิเล็กทรอนิกส์

3.2 ผู้เสนอราคาต้องไม่เป็นผู้ที่ถูกกระบุชื่อไว้ในบัญชีรายชื่อผู้ทำงานของทางราชการ และได้แจ้งเวียนชื่อแล้ว หรือไม่เป็นผู้ที่ได้รับผลของการสั่งให้นิติบุคคลหรือบุคคลอื่นเป็นผู้ทำงานตามระเบียบของทางราชการ

3.3 ผู้เสนอราคาต้องไม่เป็นผู้มีผลประโยชน์ร่วมกันกับผู้ประสงค์จะเสนอราคารายอื่น และ/หรือต้องไม่เป็นผู้มีผลประโยชน์ร่วมกันกับผู้ให้บริการตลาดกลางอิเล็กทรอนิกส์ ณ วันประกาศประกวดราคาจ้างด้วยวิธีการทางอิเล็กทรอนิกส์ หรือไม่เป็นผู้กระทำการอันเป็นการขัดขวางการแข่งขันราคาอย่างเป็นธรรมตามบทนิยาม

3.4 ผู้ประสงค์จะเสนอราคาต้องไม่เป็นผู้ได้รับเอกสิทธิ์หรือความคุ้มกัน ซึ่งอาจปฏิเสธไม่ยอมขึ้นศาลไทยเว้นแต่รัฐบาลของผู้ประสงค์จะเสนอราคาได้มีคำสั่งให้สละสิทธิและความคุ้มกันเช่นนั้น

3.5 ผู้เสนอราคาต้องมีประสบการณ์ในการให้บริการซ่อมบำรุงรักษาอาคาร ไม่น้อยกว่า 3 ปี โดยผู้เสนอราคาต้องแสดงหนังสือรับรองการทำงานหรือหลักฐานที่แสดงว่าเป็นผู้มีประสบการณ์ในด้านการซ่อมบำรุงอาคารจากส่วนงานราชการ หน่วยงานตามกฎหมายว่าด้วยระเบียบการบริหารราชการส่วนท้องถิ่น หน่วยงานอื่น ซึ่งกฎหมายบัญญัติให้มีฐานะเป็นราชการบริหารส่วนท้องถิ่นหรือรัฐวิสาหกิจหรือเอกชนที่ รพม. เชื่อถือมาประกอบการพิจารณาด้วย ซึ่งเป็นผลงานในระยะเวลาไม่เกิน 5 ปี นับย้อนหลังจากวันยื่นซองเสนอราคา

3.6 ผู้ประสงค์จะเสนอราคาต้องเป็นนิติบุคคลและมีผลงานการให้บริการซ่อมบำรุงอาคารประเภทเดียวกันกับงานที่ประกวดราคาจ้างด้วยวิธีการทางอิเล็กทรอนิกส์ในวงเงินไม่น้อยกว่า 1,000,000 บาท และเป็นผลงานที่เป็นคู่สัญญาโดยตรงกับส่วนราชการ หน่วยงานตามกฎหมายว่าด้วยระเบียบบริหารราชการส่วนท้องถิ่น รัฐวิสาหกิจ หรือหน่วยงานเอกชนที่ รพม. เชื่อถือ

3.7 ผู้ประสงค์จะเสนอราคาต้องปฏิบัติตามประกาศคณะกรรมการป้องกันและปราบปรามการทุจริตแห่งชาติ เรื่องหลักเกณฑ์และวิธีการจัดทำและแสดงบัญชีรายการรับจ่ายของโครงการที่บุคคลหรือนิติบุคคลเป็นคู่สัญญากับหน่วยงานของรัฐ พ.ศ. 2554 (ศึกษารายละเอียดเกี่ยวกับประกาศดังกล่าวได้ที่ www.nacc.go.th)

4. ขอบเขตงานและหน้าที่ ความรับผิดชอบของผู้รับจ้าง

ผู้เสนอราคาที่ได้รับการคัดเลือกให้เป็นผู้รับจ้างให้บริการซ่อมบำรุงรักษาอาคารจอดรถลานจอดรถ สะพานลอยคนเดินข้าม อาคารอเนกประสงค์รวมถึงพื้นที่โดยรอบอาคารและสิ่งปลูกสร้างต่างๆ ตามแนวสายทางโครงการรถไฟฟ้าฟ้ามหานคร สายเฉลิมรัชมงคล ของ รพม. มีขอบเขตงานและหน้าที่ความรับผิดชอบดังต่อไปนี้

4.1 ผู้รับจ้างตกลงจัดหาเครื่องจักร/เครื่องมือพื้นฐานในการซ่อมบำรุงรักษาให้เพียงพอต่อการใช้งานเพื่อดำเนินการตามพันธะหน้าที่รวมถึงให้มีการพัฒนาการดำเนินการตามพันธะหน้าที่อย่างต่อเนื่อง ซึ่งในการสนับสนุนงานซ่อมบำรุงเพื่อให้เป็นไปอย่างมีประสิทธิภาพทาง โดย รพม. จะจัดหาพื้นที่ที่เหมาะสมในการจัดเก็บและมีความสะดวกในการบริหารวัสดุอะไหล่และวัสดุสิ้นเปลือง

4.2 ผู้รับจ้างตกลงจัดทำแผนซ่อมบำรุง (Maintenance Service Plan) ในการกำหนดแนวทางการปฏิบัติงานให้แก่ทีมงานซ่อมบำรุง เพื่อให้การดำเนินการบำรุงรักษามีแบบแผนชัดเจน มีคุณภาพและประสิทธิภาพสูงสุด ซึ่งในการบริหารงานซ่อมบำรุงที่ต้องการคุณภาพทาง รพม. จะจัดเตรียมพื้นที่สำหรับสำนักงานให้แก่ผู้รับจ้าง เพื่อบริการบริหารจัดการงานซ่อมบำรุงและสนับสนุนทีมงานซ่อมบำรุงที่เกี่ยวข้องให้สามารถปฏิบัติงานได้อย่างมีประสิทธิภาพ

4.3 ผู้รับจ้างตกลงเป็นผู้รับผิดชอบต่อค่าไฟฟ้าของเครื่องปรับอากาศรวมภาษีมูลค่าเพิ่มของพื้นที่สำนักงานบริเวณอาคารจอดรถ 9 ชั้น สถานีลาดพร้าวและอาคารจอดรถ 3 ชั้น สถานีรถไฟฟ้าศูนย์วัฒนธรรมแห่งประเทศไทย ตามจำนวนหน่วยที่ใช้จริง ในอัตราหน่วยละ 5.00 บาท หรือตามอัตราที่ รพม. กำหนด ทั้งนี้ ผู้รับจ้างต้องชำระค่าไฟฟ้างวดถัดไป ภายใน 15 วันนับจากวันที่ได้รับแจ้งเป็นลายลักษณ์อักษรจาก รพม.

4.4 ผู้รับจ้างตกลงจัดทำทะเบียนเครื่องจักรเพื่อบันทึกข้อมูลด้านงานซ่อมบำรุง และจัดทำรายการมาตรฐานบำรุงรักษาเครื่องจักร เพื่อบริหารงานซ่อมบำรุงให้ได้มาตรฐาน

4.5 ผู้รับจ้างตกลงจัดทำแผนการจัดเตรียมวัสดุอะไหล่และวัสดุสิ้นเปลือง รวมถึงให้มีการบริหารควบคุมและการจัดทำทะเบียนวัสดุอะไหล่และวัสดุสิ้นเปลือง เพื่อให้การดำเนินการบำรุงรักษามีประสิทธิภาพ

4.6 ผู้รับจ้างจะพัฒนาระบบบริหารจัดการให้สอดคล้องกับมาตรฐานระบบบริหารคุณภาพ ISO 9001:2008 มาตรฐานระบบการจัดการความปลอดภัยและอาชีวอนามัย OHSAS 18001:2007 และมาตรฐานระบบการจัดการด้านสิ่งแวดล้อม ISO 14001:2004 เพื่อรักษาคุณภาพ ควบคุมด้านความปลอดภัย อาชีวอนามัยและสภาพแวดล้อมในการทำงาน และสิ่งแวดล้อม

4.7 ผู้รับจ้างตกลงให้ความร่วมมือและสนับสนุนการทำงานของ รพม. หรือผู้ที่ รพม. มอบหมายสำหรับงานที่มีส่วนเกี่ยวข้องกับงานที่ผู้รับจ้างรับผิดชอบ เพื่อให้การดำเนินงานของ รพม. เป็นไปอย่างมีประสิทธิภาพ

4.8 ผู้รับจ้างตกลงรับผิดชอบกำจัดขยะและวัสดุไม่ใช้งานที่เกิดจากกิจกรรมของผู้รับจ้าง

4.9 ผู้รับจ้างตกลงสนับสนุนและอำนวยความสะดวกแก่ รพม. ในการเข้าถึงข้อมูลและพื้นที่ที่เกี่ยวข้องกับงานตามสัญญา

4.10 ต้องจัดหาบุคลากรมาปฏิบัติงานในตำแหน่งต่าง ๆ ดังนี้

4.10.1 หัวหน้าช่างเทคนิค	จำนวน 1 คน
คุณสมบัติขั้นต่ำ ปฏิญญาตรีประสบการณ์ที่เกี่ยวข้องไม่ต่ำกว่า 5 ปี	
4.10.2 ช่างเทคนิค	จำนวน 7 คน
คุณสมบัติขั้นต่ำ ประกาศนียบัตรวิชาชีพชั้นสูงหรือเทียบเท่า ประสบการณ์ที่เกี่ยวข้องไม่ต่ำกว่า 3 ปี	
4.10.3 พนักงานธุรการ	จำนวน 1 คน
คุณสมบัติขั้นต่ำ ประกาศนียบัตรวิชาชีพ	
4.10.4 คนงาน	จำนวน 3 คน
รวม	12 คน

4.11 จำนวนพนักงานตามข้อ 4.10 ต้องปฏิบัติงานในแต่ละพื้นที่ดังนี้

4.11.1 อาคารจอดรถ 9 ชั้น สถานีรถไฟฟ้าลาดพร้าว

1.) หัวหน้าช่างเทคนิค	จำนวน 1 คน
2.) พนักงานธุรการ	จำนวน 1 คน
3.) คนงาน	จำนวน 3 คน
4.) ช่างเทคนิค	จำนวน 4 คน

รวม 9 คน

ตำแหน่งที่ 1-3 ปฏิบัติงานวันจันทร์ – วันเสาร์ และตำแหน่งที่ 4 ปฏิบัติงานเป็นผลัด (ผลัดเช้า 2 คน ผลัดบ่าย 1 คน)

- 4.11.2 อาคารจอดรถ 3 ชั้น สถานีรถไฟฟ้าศูนย์วัฒนธรรมแห่งประเทศไทย
- 1.) ช่างเทคนิค ปฏิบัติงานเป็นผลัดๆ ละ 1 คน จำนวน 3 คน
- 4.12 ผู้รับจ้างต้องจัดหาพาหนะให้บุคลากรเดินทางไปปฏิบัติหน้าที่ในพื้นที่รับผิดชอบดังนี้
- 4.12.1 รถยนต์กระบะบรรทุก 1 คัน เพื่อใช้ในการดูแลบำรุงรักษาตกแต่งสวนหย่อม
- 4.12.2 รถตู้ 1 คัน เพื่อใช้ในการซ่อมบำรุงรักษาอาคาร ลานจอดรถ
- 4.13 ผู้รับจ้างมีหน้าที่ในการซ่อมบำรุงรักษาอาคารจอดรถ ลานจอดรถ สะพานลอย คนเดินข้าม อาคารอเนกประสงค์รวมถึงพื้นที่โดยรอบอาคาร และสิ่งปลูกสร้างต่างๆ รวมไปถึงอุปกรณ์ส่วนควบคุมต่างๆ ที่อยู่ในพื้นที่รับผิดชอบตามข้อ 1.1 – 1.16 ให้มีประสิทธิภาพสูงสุดในการใช้งานภายใต้การกำกับดูแลของฝ่ายปฏิบัติการ รฟม. โดยผู้รับจ้างต้องมีหน้าที่ในการปฏิบัติงานตามข้อกำหนดหรือระเบียบปฏิบัติซึ่งกำหนดโดยฝ่ายปฏิบัติการ และผู้รับจ้างต้องมีหน้าที่ในการปฏิบัติงาน ดังนี้
- 4.13.1 ตรวจสอบ ควบคุม และซ่อมบำรุงรักษาระบบสาธารณูปโภคของอาคาร ให้อยู่ในสภาพปกติและใช้งานได้อย่างมีประสิทธิภาพ ปลอดภัยและถูกต้องตามมาตรฐานวิศวกรรม
- 4.13.2 ตรวจสอบ ควบคุม และซ่อมบำรุงรักษาระบบปรับอากาศและระบายอากาศให้อยู่ในสภาพปกติและใช้งานได้อย่างมีประสิทธิภาพ ปลอดภัยและถูกต้องตามมาตรฐานวิศวกรรม
- 4.13.3 ตรวจสอบ และซ่อมบำรุงรักษาเครื่องปรับอากาศประจำห้องพนักงานรักษาความปลอดภัยภายในสถานีรถไฟฟ้าโครงการรถไฟฟ้ามหานครสายเฉลิมรัชมงคล
- 4.13.4 ตรวจสอบ ควบคุม และซ่อมบำรุงรักษาระบบสุขาภิบาลให้อยู่ในสภาพใช้งานได้อย่างมีประสิทธิภาพ
- 4.13.5 ตรวจสอบ ควบคุม และซ่อมบำรุงรักษาระบบไฟฟ้าสำรองฉุกเฉิน ระบบแหล่งจ่ายไฟฟ้าต่อเนื่อง ระบบป้องกันอัคคีภัย ระบบดับเพลิง และระบบป้องกันต่างๆ ให้อยู่ในสภาพปกติและใช้งานได้ตามที่ที่เหตุการณ์ฉุกเฉินตามมาตรฐานวิศวกรรม
- 4.13.6 ตรวจสอบ ควบคุม และซ่อมบำรุงรักษาระบบลิฟต์และบันไดเลื่อนเบื้องต้น ระบบโทรศัพท์วงจรปิด และระบบเครื่องกระจายเสียงให้อยู่ในสภาพปกติและใช้งานได้อย่างมีประสิทธิภาพสูงสุด
- 4.13.7 ทำการทดสอบการทำงานของระบบและอุปกรณ์ต่างๆ อย่างสม่ำเสมอเพื่อให้ อยู่ในสภาพที่พร้อมจะใช้งานได้ตลอดเวลา
- 4.13.8 กำกับดูแล และประสานงานซ่อมบำรุงจากบริษัทอื่น ๆ ที่ปฏิบัติงานในพื้นที่รับผิดชอบ
- 4.13.9 งานอื่น ๆ ตามที่ รฟม. มอบหมาย
- 4.14 ผู้รับจ้างมีหน้าที่ในการดูแลบำรุงรักษาตกแต่งสวนหย่อมในพื้นที่รับผิดชอบตามข้อ 1.1-1.16 ให้อยู่ในสภาพเรียบร้อย ดังนี้
- 4.14.1 รดน้ำทั่วทุกพื้นที่และช่วงเวลาที่กำหนด ให้มีสภาพชุ่มชื้นเป็นประจำทุกวัน โดยใช้อุปกรณ์การรดน้ำที่ผู้รับจ้างเป็นผู้จัดหา (รฟม. เป็นผู้รับผิดชอบค่าน้ำประปา)
- 4.14.2 ตัดแต่งต้นไม้ ตัดหญ้า ใส่ปุ๋ยบำรุงต้นไม้ ให้มีความสวยงาม สะอาดตาเป็นประจำสม่ำเสมอ ด้วยอุปกรณ์ที่ผู้รับจ้างเป็นผู้จัดหา
- 4.14.3 งานอื่น ๆ ตามที่ รฟม. มอบหมาย
- 4.15 จัดทำรายงานการปฏิบัติการประจำเดือน ตามรูปแบบที่ฝ่ายปฏิบัติการ รฟม. กำหนด
- 4.16 จัดทำรายงานการส่งมอบงานคืน รฟม. เมื่อสิ้นสุดระยะเวลาดำเนินการ

5. ระยะเวลาดำเนินการ

ผู้รับจ้างต้องทำหน้าที่ในการให้บริการซ่อมบำรุงรักษาอาคารจอดรถ ลานจอดรถ สะพานลอย คนเดินข้าม อาคารอเนกประสงค์รวมถึงพื้นที่โดยรอบอาคาร และสิ่งปลูกสร้างต่างๆ ตามแนวสายทางโครงการรถไฟฟ้ามหานคร สายเฉลิมรัชมงคล ตั้งแต่วันที่ 1 ตุลาคม 2557 – วันที่ 30 กันยายน 2558

6. วงเงินในการจัดหา

วงเงินงบประมาณสำหรับการจัดจ้างผู้รับจ้างฯ ประจำปีงบประมาณ 2558 เป็นเงินจำนวน 4,347,222 บาท (สี่ล้านสามแสนสี่หมื่นเจ็ดพันสองร้อยยี่สิบสองบาทถ้วน)

7. ค่าจ้างและการจ่ายเงิน

7.1 รฟม. ตกลงจ่ายค่าจ้างตามที่ผู้รับจ้างได้จัดเจ้าหน้าที่มาปฏิบัติงานจริงเป็นประจำทุกเดือน โดยชำระให้เมื่อผู้รับจ้างได้ดำเนินการยื่นขอรับค่าจ้าง และ รฟม. ตกลงจะจ่ายค่าจ้างให้ภายใน 30 วัน นับถัดจากวันที่ รฟม. ได้ตรวจรับงานเรียบร้อยแล้ว

7.2 ในกรณีที่ รฟม. มีการหักค่าจ้างอันเนื่องมาจากมีผู้ปฏิบัติงานไม่ครบ หรือการหักอันเนื่องมาจากเจ้าหน้าที่ของผู้รับจ้างปฏิบัติผิดข้อกำหนด รฟม. จะหักจากค่าจ้างในเดือนนั้น ๆ ก่อนจ่ายให้กับผู้รับจ้าง

7.3 ถ้าผู้รับจ้างไม่จ่ายเงินค่าจ้างให้แก่เจ้าหน้าที่ของผู้รับจ้าง ผู้รับจ้างยอมให้ รฟม. จ่ายเงินให้เจ้าหน้าที่ของผู้รับจ้างเองได้ และให้ถือว่าเงินจำนวนที่จ่ายไปนั้นเป็นเงินค่าจ้างที่ผู้รับจ้างได้รับจากรฟม. ไปแล้วและการที่ผู้รับจ้างไม่จ่ายเงินดังกล่าวให้แก่เจ้าหน้าที่ผู้รับจ้าง นอกจากยอมให้ รฟม. จ่ายเงินค่าจ้างให้แก่เจ้าหน้าที่ของผู้รับจ้างแล้วยังให้ถือว่าผู้รับจ้างผิดสัญญาด้วย และ รฟม. มีสิทธิ์บอกเลิกสัญญาได้

7.4 รฟม. สงวนสิทธิ์ที่จะบอกเลิกสัญญาก่อนที่จะครบกำหนดในเวลาใดก็ได้ รวมทั้งการเปลี่ยนแปลงสถานที่ จำนวนเจ้าหน้าที่และเวลาที่จะปฏิบัติงานตามความเหมาะสมและความจำเป็น ทั้งนี้จะมีการลดหรือเพิ่มค่าจ้างตามสัดส่วนของเจ้าหน้าที่ โดยจะแจ้งให้ผู้รับจ้างทราบเป็นหนังสือล่วงหน้าไม่น้อยกว่า 7 วันก่อนวันบอกเลิกหรือเปลี่ยนแปลงสัญญา

8. อัตราค่าปรับ

ผู้รับจ้างต้องจัดให้มีพนักงานมาปฏิบัติงานตามข้อ 4 ในกรณีที่พนักงานไม่มาปฏิบัติงานและผู้รับจ้างไม่สามารถจัดหาพนักงานมาปฏิบัติหน้าที่แทนในวันนั้น ผู้รับจ้างจะต้องถูกปรับครั้งละ 2 เท่าของอัตราค่าจ้างต่อวันต่อคน (คิดเฉลี่ย 30 วันต่อเดือน)

9. การทำสัญญาจ้าง

รฟม. จะลงนามสัญญาก่อนนี้ผูกพันกับผู้รับจ้าง เมื่อ รฟม. ได้รับอนุมัติเงินงบประมาณจากส่วนงานที่เกี่ยวข้องแล้ว

ร่างเอกสารประกวดราคาจ้างด้วยวิธีการทางอิเล็กทรอนิกส์ เลขที่/2558
การจ้างให้บริการซ่อมบำรุงรักษาอาคารจอดรถ ลานจอดรถ สะพานลอยคนเดินข้าม
อาคารอเนกประสงค์รวมถึงพื้นที่โดยรอบอาคาร และสิ่งปลูกสร้างต่างๆ
ตามแนวสายทางโครงการรถไฟฟ้าข้ามหานคร สายเฉลิมรัชมงคล ปีงบประมาณ 2558
ตามประกาศการรถไฟฟ้าขนส่งมวลชนแห่งประเทศไทย
ลงวันที่

การรถไฟฟ้าขนส่งมวลชนแห่งประเทศไทย ซึ่งต่อไปนี้จะเรียกว่า “รฟม.” มีความประสงค์จะประกวด
ราคาจ้างให้บริการซ่อมบำรุงรักษาอาคารจอดรถ ลานจอดรถ สะพานลอยคนเดินข้าม อาคารอเนกประสงค์
รวมถึงพื้นที่โดยรอบอาคาร และสิ่งปลูกสร้างต่างๆ ตามแนวสายทางโครงการรถไฟฟ้าข้ามหานคร สายเฉลิมรัชมงคล
ด้วยวิธีการทางอิเล็กทรอนิกส์ โดยมีข้อแนะนำและข้อกำหนด ดังต่อไปนี้

1. เอกสารแนบท้ายเอกสารประกวดราคาจ้างด้วยวิธีการทางอิเล็กทรอนิกส์

1.1 ขอบเขตงานการจ้างให้บริการซ่อมบำรุงรักษาอาคารจอดรถ ลานจอดรถ สะพานลอยคนเดินข้าม
อาคารอเนกประสงค์รวมถึงพื้นที่โดยรอบอาคาร และสิ่งปลูกสร้างต่างๆ ตามแนวสายทาง
โครงการรถไฟฟ้าข้ามหานคร สายเฉลิมรัชมงคล ของ รฟม. ปีงบประมาณ 2558

1.2 แบบไปยื่นข้อเสนอการประกวดราคาจ้างด้วยวิธีการทางอิเล็กทรอนิกส์

1.3 หนังสือแสดงเงื่อนไขการซื้อและการจ้างด้วยวิธีการทางอิเล็กทรอนิกส์

1.4 แบบสัญญาจ้าง

1.5 แบบหนังสือค้ำประกัน

(1) หลักประกันซอง

(2) หลักประกันสัญญา

1.6 บทนิยาม

(1) ผู้ประสงค์จะเสนอราคาหรือผู้มีสิทธิเสนอราคาที่มีผลประโยชน์ร่วมกัน

(2) การขีดขวงการแข่งขันราคาอย่างเป็นธรรม

1.7 แบบบัญชีเอกสาร

(1) บัญชีเอกสารส่วนที่ 1

(2) บัญชีเอกสารส่วนที่ 2

1.8 แผนผังแสดงพื้นที่จ้างให้บริการซ่อมบำรุงรักษาอาคารจอดรถ ลานจอดรถ สะพานลอยคนเดินข้าม
อาคารอเนกประสงค์รวมถึงพื้นที่โดยรอบอาคาร และสิ่งปลูกสร้างต่างๆ ตามแนวสายทางโครงการ
รถไฟฟ้าข้ามหานคร สายเฉลิมรัชมงคล ของ รฟม. ปีงบประมาณ 2558

2. คุณสมบัติของผู้ประสงค์จะเสนอราคา

2.1 ผู้ประสงค์จะเสนอราคาต้องเป็นนิติบุคคลผู้มีอาชีพรับจ้างงานที่ประกวดราคาจ้างด้วยวิธีการทาง
อิเล็กทรอนิกส์

2.2 ผู้ประสงค์จะเสนอราคาต้องไม่เป็นผู้ที่ถูกระบุชื่อไว้ในบัญชีรายชื่อผู้ทำงานของทางราชการ และได้
แจ้งเวียนชื่อแล้ว หรือไม่เป็นผู้ที่ได้รับผลของการสั่งให้นิติบุคคลหรือบุคคลอื่นเป็นผู้ทำงานตามระเบียบของ
ทางราชการ

/2.3 ผู้ประสงค์...

2.3 ผู้ประสงค์จะเสนอราคาต้องไม่เป็นผู้มีผลประโยชน์ร่วมกันกับผู้ประสงค์จะเสนอราคารายอื่น และ/หรือต้องไม่เป็นผู้มีผลประโยชน์ร่วมกันกับผู้ให้บริการตลาดกลางอิเล็กทรอนิกส์ ณ วันประกาศประกวดราคาจ้างด้วยวิธีการทางอิเล็กทรอนิกส์ หรือไม่เป็นผู้กระทำการอันเป็นการขัดขวางการแข่งขันราคาอย่างเป็นธรรมตามข้อ 1.6

2.4 ผู้ประสงค์จะเสนอราคาต้องไม่เป็นผู้ได้รับเอกสิทธิ์หรือความคุ้มกัน ซึ่งอาจปฏิเสธไม่ยอมขึ้นศาลไทย เว้นแต่รัฐบาลของผู้ประสงค์จะเสนอราคาได้มีคำสั่งให้สละสิทธิ์และความคุ้มกันเช่นนั้น

2.5 ผู้ประสงค์จะเสนอราคาต้องมีประสบการณ์ในการให้บริการซ่อมบำรุงรักษาอาคารไม่น้อยกว่า 3 ปี โดยผู้ประสงค์จะเสนอราคาต้องแสดงหนังสือรับรองผลงานหรือสัญญาจ้างที่แสดงว่าเป็นผู้มีประสบการณ์ในด้านการซ่อมบำรุงอาคารจากส่วนงานราชการ หน่วยงานตามกฎหมายว่าด้วยระเบียบการบริหารราชการส่วนท้องถิ่น หน่วยงานอื่น ซึ่งกฎหมายบัญญัติให้มีฐานะเป็นราชการบริหารส่วนท้องถิ่นหรือรัฐวิสาหกิจ หรือเอกชนที่ รพม. เชื่อถือมาประกอบการพิจารณาด้วย ซึ่งเป็นผลงานในระยะเวลาไม่เกิน 5 ปี นับย้อนหลังจากวันยื่นซองเสนอราคา

2.6 ผู้ประสงค์จะเสนอราคาต้องเป็นนิติบุคคลและผลงานการให้บริการซ่อมบำรุงอาคารประเภทเดียวกันกับงานที่ประกวดราคาจ้างด้วยวิธีการทางอิเล็กทรอนิกส์ในวงเงินไม่น้อยกว่า 1,000,000 บาท และเป็นผลงานที่เป็นคู่สัญญาโดยตรงกับส่วนราชการ หน่วยงานตามกฎหมายว่าด้วยระเบียบบริหารราชการส่วนท้องถิ่น รัฐวิสาหกิจ หรือหน่วยงานเอกชนที่การรถไฟฯขนส่งมวลชนแห่งประเทศไทย เชื่อถือ

2.7 นิติบุคคลที่จะเข้าเป็นคู่สัญญากับหน่วยงานภาครัฐซึ่งได้ดำเนินการจัดซื้อจัดจ้างด้วยระบบอิเล็กทรอนิกส์ (e-Government Procurement : e-GP) ต้องลงทะเบียนในระบบอิเล็กทรอนิกส์ ของกรมบัญชีกลางที่เว็บไซต์ศูนย์ข้อมูลจัดซื้อจัดจ้างภาครัฐ

2.8 นิติบุคคลที่จะเข้าเป็นคู่สัญญาต้องไม่อยู่ในฐานะเป็นผู้ไม่แสดงบัญชีรายรับรายจ่าย หรือแสดงบัญชีรายรับรายจ่ายไม่ถูกต้องครบถ้วนในสาระสำคัญ

3. หลักฐานการเสนอราคา

ผู้ประสงค์จะเสนอราคาต้องเสนอเอกสารหลักฐาน แยกเป็น 2 ส่วน คือ

3.1 ส่วนที่ 1 อย่างน้อยต้องมีเอกสารดังต่อไปนี้

(1) ในกรณีผู้ประสงค์จะเสนอราคาเป็นนิติบุคคล

(ก) ห้างหุ้นส่วนสามัญหรือห้างหุ้นส่วนจำกัด ให้ยื่นสำเนาหนังสือรับรองการจดทะเบียนนิติบุคคล บัญชีรายชื่อหุ้นส่วนผู้จัดการ ผู้มีอำนาจควบคุม พร้อมรับรองสำเนาถูกต้อง

(ข) บริษัทจำกัดหรือบริษัทมหาชนจำกัด ให้ยื่นสำเนาหนังสือรับรองการจดทะเบียนนิติบุคคล หนังสือบริคณห์สนธิ บัญชีรายชื่อกรรมการผู้จัดการ ผู้มีอำนาจควบคุม และบัญชีผู้ถือหุ้นรายใหญ่ พร้อมรับรองสำเนาถูกต้อง

(2) ในกรณีผู้ประสงค์จะเสนอราคาเป็นผู้ประสงค์จะเสนอราคาร่วมกันในฐานะเป็นผู้ร่วมค้า ให้ยื่นสำเนาสัญญาของการเข้าร่วมค้า สำเนาบัตรประจำตัวประชาชนของผู้ร่วมค้า และในกรณีที่ผู้เข้าร่วมค้าฝ่ายใดเป็นบุคคลธรรมดาที่มีเชื้อชาติไทย ก็ให้ยื่นสำเนาหนังสือเดินทาง หรือผู้ร่วมค้าฝ่ายใดเป็นนิติบุคคลให้ยื่นเอกสารตามที่ระบุไว้ใน (1)

/(3) สำเนารายละเอียด...

(3) สำเนารายละเอียดวัตถุประสงค์ของนิติบุคคล ซึ่งกรมพัฒนาธุรกิจการค้า กระทรวงพาณิชย์ออกให้ไม่เกิน 60 วัน นับแต่วันออกถึงวันยื่นซองประกวดราคา และสำเนาใบทะเบียนภาษีมูลค่าเพิ่ม (ถ้ามี) พร้อมทั้งรับรองสำเนาถูกต้อง

(4) บัญชีเอกสารส่วนที่ 1 ทั้งหมดที่ได้ยื่นตามแบบในข้อ 1.7 (1)

3.2 ส่วนที่ 2 อย่างน้อยต้องมีเอกสารดังต่อไปนี้

(1) หนังสือมอบอำนาจซึ่งปิดอากรแสตมป์ตามกฎหมายในกรณีที่ผู้ประสงค์จะเสนอราคามอบอำนาจให้บุคคลอื่นทำการแทน

(2) แบบใบยื่นข้อเสนอการประกวดราคาจ้างด้วยวิธีการทางอิเล็กทรอนิกส์ ตามข้อ 1.2

(3) หนังสือแสดงเงื่อนไขการซื้อและการจ้างด้วยวิธีการทางอิเล็กทรอนิกส์ ตามข้อ 1.3

(4) หลักประกันซอง ตามข้อ 1.5 (1)

(5) สำเนาหนังสือรับรองผลงานตามข้อ 2.5 พร้อมทั้งรับรองสำเนาถูกต้อง

(6) หลักฐานแสดงการชำระภาษี ประจำปีภาษี 2556

(7) งบการเงินปีล่าสุดที่มีผู้สอบบัญชีให้การรับรอง

(8) บัญชีเอกสารส่วนที่ 2 ทั้งหมดที่ได้ยื่นตามแบบในข้อ 1.7 (2)

4. การเสนอราคา

4.1 ผู้ประสงค์จะเสนอราคาต้องยื่นข้อเสนอตามแบบที่กำหนดไว้ในเอกสารประกวดราคาจ้างด้วยวิธีการทางอิเล็กทรอนิกส์ และหนังสือแสดงเงื่อนไขการซื้อและการจ้างด้วยวิธีการทางอิเล็กทรอนิกส์นี้ โดยไม่มีเงื่อนไขใด ๆ ทั้งสิ้น และจะต้องกรอกข้อความให้ถูกต้องครบถ้วนรวมทั้งลงลายมือชื่อของผู้ประสงค์จะเสนอราคาให้ชัดเจน

4.2 ผู้ประสงค์จะเสนอราคาจะต้องกำหนดยื่นราคาไม่น้อยกว่า 120 วัน นับแต่วันยื่นยื่นราคาสุดท้าย โดยภายในกำหนดยื่นราคา ผู้ประสงค์จะเสนอราคาหรือผู้มีสิทธิเสนอราคาจะต้องรับผิดชอบราคาที่ตนเสนอไว้ และจะถอนการเสนอราคามีได้

4.3 ก่อนยื่นเอกสารประกวดราคาจ้างด้วยวิธีการทางอิเล็กทรอนิกส์ ผู้ประสงค์จะเสนอราคาควรตรวจสอบร่างสัญญา แบบรูป และรายละเอียด ฯลฯ ให้ถี่ถ้วนและเข้าใจเอกสารประกวดราคาทั้งหมดเสียก่อนที่จะตกลงยื่นข้อเสนอตามเงื่อนไขในเอกสารประกวดราคาจ้างด้วยวิธีการทางอิเล็กทรอนิกส์

4.4 ผู้ประสงค์จะเสนอราคาจะต้องยื่นเอกสารประกวดราคาจ้างด้วยวิธีการทางอิเล็กทรอนิกส์จำหน่ายของถึงประธานคณะกรรมการประกวดราคาตามโครงการ โดยระบุไว้ที่หน้าซองว่า “เอกสารประกวดราคาตามเอกสารประกวดราคาจ้างด้วยวิธีการทางอิเล็กทรอนิกส์ เลขที่” ยื่นต่อคณะกรรมการประกวดราคาตามโครงการ ในวันที่..... ตั้งแต่เวลา.....น. ถึง.....น. ณ.....

เมื่อพ้นกำหนดเวลายื่นเอกสารประกวดราคาจ้างด้วยวิธีการทางอิเล็กทรอนิกส์แล้ว จะไม่รับเอกสารเพิ่มเติมโดยเด็ดขาด

/คณะกรรมการ...

คณะกรรมการประกวดราคา จะดำเนินการตรวจสอบคุณสมบัติของผู้ประสงค์จะเสนอราคาแต่ละรายว่าเป็นผู้ประสงค์จะเสนอราคาที่มีผลประโยชน์ร่วมกันกับผู้ประสงค์จะเสนอราคารายอื่น หรือเป็นผู้มีผลประโยชน์ร่วมกันระหว่างผู้ประสงค์จะเสนอราคากับผู้ให้บริการตลาดกลางอิเล็กทรอนิกส์ ตามข้อ 1.6 (1) ณ วันประกาศประกวดราคาจ้างด้วยวิธีการทางอิเล็กทรอนิกส์หรือไม่ พร้อมทั้งตรวจสอบคุณสมบัติตามข้อ 3.2 และแจ้งผู้ประสงค์จะเสนอราคาแต่ละรายทราบผลการพิจารณาเฉพาะของตนทางไปรษณีย์ลงทะเบียนตอบรับ หรือวิธีอื่นใดที่มีหลักฐานว่าผู้ประสงค์จะเสนอราคารับทราบแล้ว

หากปรากฏต่อคณะกรรมการประกวดราคา ก่อนหรือในขณะที่มีการเสนอราคาด้วยวิธีการทางอิเล็กทรอนิกส์ว่า มีผู้ประสงค์จะเสนอราคาหรือผู้มีสิทธิเสนอราคา กระทำการอันเป็นการขัดขวางการแข่งขันราคาอย่างเป็นธรรมตามข้อ 1.6 (2) คณะกรรมการฯ จะตัดรายชื่อผู้ประสงค์จะเสนอราคาหรือผู้มีสิทธิเสนอราคารายนั้น ออกจากการเป็นผู้มีสิทธิเสนอราคา และ รพม. จะพิจารณาลงโทษผู้ประสงค์จะเสนอราคาหรือผู้มีสิทธิเสนอราคาดังกล่าวเป็นผู้ทำงาน

ผู้ประสงค์จะเสนอราคาที่ไม่ผ่านการคัดเลือกเบื้องต้น เพราะเหตุเป็นผู้ประสงค์จะเสนอราคาที่มีผลประโยชน์ร่วมกันกับผู้ประสงค์จะเสนอราคารายอื่น หรือเป็นผู้มีผลประโยชน์ร่วมกันระหว่างผู้ประสงค์จะเสนอราคากับผู้ให้บริการตลาดกลางอิเล็กทรอนิกส์ ณ วันประกาศประกวดราคาจ้างด้วยวิธีการทางอิเล็กทรอนิกส์ หรือเป็นผู้ประสงค์จะเสนอราคา ที่กระทำการอันเป็นการขัดขวางการแข่งขันราคาอย่างเป็นธรรม หรือเป็นผู้ประสงค์จะเสนอราคาที่ไม่ผ่านคุณสมบัติทางด้านเทคนิคอาจุฑรณม์คำสั่งดังกล่าว ต่อหัวหน้าหน่วยงานที่จัดหาพัสดุภายใน 3 วัน นับแต่วันที่ได้รับแจ้งจากคณะกรรมการประกวดราคาการวินิจฉัยอุทธรณ์ของหัวหน้าหน่วยงานที่จัดหาให้ถือเป็นที่สุด

หากปรากฏต่อคณะกรรมการประกวดราคาว่ากระบวนการเสนอราคาจ้างด้วยวิธีการทางอิเล็กทรอนิกส์ ประสบข้อขัดข้อง จนไม่อาจดำเนินการต่อไปให้แล้วเสร็จภายในเวลาที่กำหนดไว้ คณะกรรมการประกวดราคา จะสั่งพักกระบวนการเสนอราคา โดยมีให้ผู้แทนผู้มีสิทธิเสนอราคาพบปะหรือติดต่อสื่อสารกับบุคคลอื่น และเมื่อแก้ไขข้อขัดข้องแล้ว จะให้ดำเนินการกระบวนการเสนอราคาต่อไป จากขั้นตอนที่ค้างอยู่ภายในเวลาของการเสนอราคาที่ยังเหลือก่อนจะสั่งพักกระบวนการเสนอราคา แต่ต้องสิ้นสุดกระบวนการเสนอราคาภายในวันเดียวกัน เว้นแต่คณะกรรมการประกวดราคาเห็นว่ากระบวนการเสนอราคาจะไม่แล้วเสร็จได้โดยง่ายหรือข้อขัดข้องไม่อาจแก้ไขได้ ประธานคณะกรรมการประกวดราคาจะสั่งยกเลิกกระบวนการเสนอราคา และกำหนดวัน เวลาและสถานที่ เพื่อเริ่มต้นกระบวนการเสนอราคาใหม่ โดยจะแจ้งให้ผู้มีสิทธิเสนอราคาทุกรายที่อยู่ในสถานที่นั้นทราบ

คณะกรรมการประกวดราคาสงวนสิทธิ์ในการตัดสินใจดำเนินการใดๆ ระหว่างการประกวดราคา เพื่อให้การประกวดราคาฯ เกิดประโยชน์สูงสุดต่อ รพม.

4.5 ผู้ประสงค์จะเสนอราคาที่มีสิทธิได้รับการคัดเลือกให้เป็นผู้มีสิทธิเสนอราคาจะต้องปฏิบัติ ดังนี้

(1) ปฏิบัติตามเงื่อนไขที่ระบุไว้ในหนังสือแสดงเงื่อนไขการจ้างด้วยวิธีการทางอิเล็กทรอนิกส์ ที่ได้ยื่นมาพร้อมกับซองข้อเสนอทางเทคนิค

(2) ราคาสูงสุดของการประกวดราคาจ้างด้วยวิธีการทางอิเล็กทรอนิกส์จะต้องเริ่มต้นที่ 4,347,222 บาท (สี่ล้านสามแสนสี่หมื่นเจ็ดพันสองร้อยยี่สิบสองบาทถ้วน)

(3) ราคาที่เสนอจะต้องเป็นราคาที่รวมภาษีมูลค่าเพิ่มและภาษีอื่นๆ (ถ้ามี) รวมค่าใช้จ่ายที่ปวงไว้ ด้วยแล้ว

/(4) ผู้มีสิทธิ...

(4) ผู้มีสิทธิเสนอราคาหรือผู้แทน จะต้องมาลงทะเบียนเพื่อเข้าสู่กระบวนการเสนอราคาตาม วัน เวลา และสถานที่ที่กำหนด

(5) ผู้มีสิทธิเสนอราคาหรือผู้แทนที่มาลงทะเบียนแล้ว ต้อง LOG IN เข้าสู่ระบบ

(6) ผู้มีสิทธิเสนอราคาหรือผู้แทน ที่ LOG IN แล้ว จะต้องดำเนินการเสนอราคา โดยราคาที่เสนอในการประกวดราคาจ้างด้วยวิธีการทางอิเล็กทรอนิกส์ จะต้องต่ำกว่าราคาสูงสุดในการประกวดราคาฯ และจะต้องเสนอราคาขั้นต่ำ (Minimum Bid) ไม่น้อยกว่าครั้งละ 8,000 บาท จากราคาสูงสุดของการประกวดราคาฯ และการเสนอลดราคาครั้งถัดๆ ไป ต้องเสนอลดราคาครั้งละไม่น้อยกว่า 8,000 บาท จากราคาครั้งสุดท้ายที่เสนอลดแล้ว

(7) ห้ามผู้มีสิทธิเสนอราคาถอนการเสนอราคา และเมื่อการประกวดราคาฯ เสร็จสิ้นแล้วจะต้องยืนยันราคาต่อผู้ให้บริการตลาดกลางอิเล็กทรอนิกส์ ราคาที่ยืนยันจะต้องตรงกับราคาที่เสนอหลังสุด

(8) ผู้มีสิทธิเสนอราคาที่ได้รับคัดเลือกให้เป็นผู้ชนะราคา ต้องรับผิดชอบค่าใช้จ่ายในการให้บริการเสนอราคาทางอิเล็กทรอนิกส์ และค่าใช้จ่ายในการเดินทางของผู้ให้บริการตลาดกลางอิเล็กทรอนิกส์ ทั้งนี้ จะแจ้งให้ทราบในวันเสนอราคา

(9) ผู้มีสิทธิเสนอราคาจะต้องมาเสนอราคา ในวันที่.....ตั้งแต่เวลา.....น. เป็นต้นไป ทั้งนี้ จะแจ้งนัดหมายตามแบบแจ้งวัน เวลา และสถานที่เสนอราคา (บก.005) ให้ทราบต่อไป

(10) ผู้มีสิทธิเสนอราคาสามารถศึกษาและทำความเข้าใจในระบบและวิธีการเสนอราคาของผู้ให้บริการตลาดกลางอิเล็กทรอนิกส์ ที่แสดงไว้ในเว็บไซต์ www.gprocurement.go.th และผู้มีสิทธิเสนอราคาต้องทำการทดลองวิธีการเสนอราคา ก่อนถึงกำหนดวันเสนอราคา ที่เว็บไซต์ของผู้ให้บริการตลาดกลางอิเล็กทรอนิกส์ตั้งแต่วันที่ 1 ตุลาคม 2555 เป็นต้นไป

5. หลักประกันซอง

ผู้ประสงค์จะเสนอราคาต้องวางหลักประกันซองพร้อมกับการยื่นซองข้อเสนอด้านเทคนิค จำนวน 217,316 บาท (สองแสนหนึ่งหมื่นเจ็ดพันสามร้อยสิบหกบาทถ้วน) โดยหลักประกันซองจะต้องมีระยะเวลาการค้ำประกันตั้งแต่วันยื่นซองข้อเสนอทางด้านเทคนิคครอบคลุมไปจนถึงวันสิ้นสุดการยืนยันราคา โดยหลักประกันให้ใช้ อย่างหนึ่งอย่างใด ดังต่อไปนี้

5.1 เงินสด

5.2 เช็คที่ธนาคารสั่งจ่ายให้แก่ รฟม. โดยเป็นเช็คลงวันที่ที่ยื่นซองข้อเสนอด้านเทคนิคหรือก่อนหน้านั้น ไม่เกิน 3 วันทำการของทางราชการ

5.3 หนังสือค้ำประกันของธนาคารในประเทศตามแบบหนังสือค้ำประกันดังระบุในข้อ 1.5 (1)

5.4 หนังสือค้ำประกันของบริษัทเงินทุน หรือบริษัทเงินทุนหลักทรัพย์ ที่ได้รับอนุญาตให้ประกอบกิจการเงินทุนเพื่อการพาณิชย์และประกอบธุรกิจค้ำประกันตามประกาศของธนาคารแห่งประเทศไทย ซึ่งได้แจ้งเวียนชื่อให้ส่วนราชการต่าง ๆ ทราบแล้ว โดยอนุโลมให้ใช้ตามแบบหนังสือค้ำประกันดังระบุในข้อ 1.5 (1)

5.5 พันธบัตรรัฐบาลไทย

หลักประกันซองตามข้อนี้ รฟม. จะคืนให้ผู้ประสงค์จะเสนอราคาหรือผู้ค้ำประกันภายใน 15 วัน นับถัดจากวันที่ได้พิจารณาในเบื้องต้นเรียบร้อยแล้ว เว้นแต่ผู้มีสิทธิเสนอการรายที่คัดเลือกไว้ซึ่งเสนอราคาต่ำสุดจะคืนให้ต่อเมื่อได้ทำสัญญาหรือข้อตกลง หรือเมื่อผู้มีสิทธิเสนอราคาได้พ้นจากข้อผูกพันแล้ว

การคืนหลักประกันซอง ไม่ว่าในกรณีใด ๆ จะคืนให้โดยไม่มีดอกเบี้ย

6. หลักเกณฑ์และสิทธิในการพิจารณาราคา

6.1 ในการประกวดราคาจ้างด้วยวิธีการทางอิเล็กทรอนิกส์นี้ รฟม. จะพิจารณาตัดสินด้วยราคารวม

6.2 หากผู้ประสงค์จะเสนอราคารายใดมีคุณสมบัติไม่ถูกต้องตามข้อ 2 หรือยื่นหลักฐานการเสนอราคาไม่ถูกต้อง หรือไม่ครบถ้วนตามข้อ 3 หรือยื่นเอกสารประกวดราคาจ้างด้วยวิธีการทางอิเล็กทรอนิกส์ไม่ถูกต้องตามข้อ 4 แล้ว คณะกรรมการประกวดราคาจะไม่รับพิจารณาข้อเสนอของผู้ประสงค์จะเสนอราคารายนั้น เว้นแต่เป็นข้อผิดพลาดหรือผิดหลงเพียงเล็กน้อย หรือผิดพลาดไปจากเงื่อนไขของเอกสารประกวดราคาจ้างด้วยวิธีการทางอิเล็กทรอนิกส์ในส่วนที่มีสาระสำคัญ ทั้งนี้ เฉพาะในกรณีที่พิจารณาเห็นว่าจะเป็นประโยชน์ต่อ รฟม. เท่านั้น

6.3 รฟม. สงวนสิทธิไม่พิจารณาราคาของผู้ประสงค์จะเสนอราคา โดยไม่มีการผ่อนผันในกรณีดังต่อไปนี้

(1) ไม่ปรากฏชื่อผู้ประสงค์จะเสนอราคา รายนั้น ในบัญชีผู้รับเอกสารประกวดราคาจ้างด้วยวิธีการทางอิเล็กทรอนิกส์ หรือในหลักฐานการรับเอกสารประกวดราคาจ้างด้วยวิธีการทางอิเล็กทรอนิกส์ของ รฟม.

(2) เสนอรายละเอียดแตกต่างไปจากเงื่อนไข ที่กำหนดในเอกสารประกวดราคาจ้างด้วยวิธีการทางอิเล็กทรอนิกส์ที่เป็นสาระสำคัญ หรือมีผลทำให้เกิดการได้เปรียบเสียเปรียบระหว่างผู้ประสงค์จะเสนอราคา รายอื่น

6.4 ในการตัดสินการประกวดราคาจ้างด้วยวิธีการทางอิเล็กทรอนิกส์หรือในการทำสัญญาคณะกรรมการประกวดราคา หรือ รฟม. มีสิทธิให้ผู้ประสงค์จะเสนอราคาชี้แจงข้อเท็จจริงสภาพฐานะ หรือข้อเท็จจริงอื่นใดที่เกี่ยวข้องกับผู้ประสงค์จะเสนอราคาได้ รฟม. มีสิทธิที่จะไม่รับราคาหรือไม่ทำสัญญาหากหลักฐานดังกล่าว ไม่มีความเหมาะสมหรือไม่ถูกต้อง

6.5 รฟม. ทรงไว้ซึ่งสิทธิที่จะไม่รับราคาต่ำสุดหรือราคาหนึ่งราคาใด หรือราคาที่เสนอทั้งหมดก็ได้ และอาจพิจารณาเลือกจ้างในจำนวนหรือขนาด หรือเฉพาะรายการหนึ่งรายการใด หรืออาจจะยกเลิก การประกวดราคาจ้างด้วยวิธีการทางอิเล็กทรอนิกส์โดยไม่พิจารณาจัดจ้างเลยก็ได้ สุดแต่จะพิจารณา ทั้งนี้ เพื่อประโยชน์ของ รฟม. เป็นสำคัญและให้ถือว่าการตัดสินของ รฟม. เป็นเด็ดขาด ผู้ประสงค์จะเสนอราคา หรือผู้มีสิทธิเสนอราคาจะเรียกร้องค่าเสียหายใดๆ มิได้ รวมทั้ง รฟม. จะพิจารณายกเลิกการประกวดราคาจ้าง ด้วยวิธีการทางอิเล็กทรอนิกส์ และลงโทษผู้เสนอราคาเป็นผู้ทำงานไม่ว่าจะเป็นผู้มีสิทธิเสนอราคาที่ได้รับ การคัดเลือกหรือไม่ก็ตาม หากมีเหตุที่เชื่อได้ว่าการเสนอราคากระทำการโดยไม่สุจริต เช่น การเสนอ เอกสารอันเป็นเท็จหรือใช้ชื่อบุคคลธรรมดา หรือนิติบุคคลอื่นมาเสนอราคาแทน เป็นต้น

ในกรณีที่ผู้มีสิทธิเสนอราคา รายที่เสนอราคาต่ำสุด เสนอราคาต่ำจนคาดหมายได้ว่าไม่อาจดำเนินงาน ตามสัญญาได้ คณะกรรมการประกวดราคาหรือ รฟม. จะให้ผู้มีสิทธิเสนอราคานั้นชี้แจงและแสดงหลักฐาน ที่ทำให้เชื่อได้ว่าผู้มีสิทธิเสนอราคาสามารถดำเนินงานตามการประกวดราคาจ้างด้วยวิธีการทาง อิเล็กทรอนิกส์ให้เสร็จสมบูรณ์ หากคำชี้แจงไม่เป็นที่รับฟังได้ รฟม. มีสิทธิที่จะไม่รับราคาของผู้มีสิทธิเสนอ ราคา รายนั้น

6.6 ในกรณีที่ปรากฏข้อเท็จจริงภายหลังจากการประกวดราคาจ้างด้วยวิธีการทางอิเล็กทรอนิกส์ว่า ผู้ประสงค์จะเสนอราคาที่ได้รับคัดเลือกเป็นผู้มีสิทธิเสนอราคาที่มีผลประโยชน์ร่วมกันกับผู้มีสิทธิเสนอราคา รายอื่น หรือเป็นผู้มีผลประโยชน์ร่วมกันระหว่างผู้มีสิทธิเสนอราคากับผู้ให้บริการตลาดกลางอิเล็กทรอนิกส์ วันประกาศประกวดราคาจ้างด้วยวิธีการทางอิเล็กทรอนิกส์ หรือเป็นผู้มีสิทธิเสนอราคา ที่กระทำการอันเป็น

/การขัดขวาง...

การขัดขวางการแข่งขันราคาอย่างเป็นธรรมตามข้อ 1.6 รฟม. มีอำนาจที่จะตัดรายชื่อผู้มีสิทธิเสนอราคาดังกล่าว และ รฟม. จะพิจารณาลงโทษผู้มีสิทธิเสนอราคารายนั้นเป็นผู้ทำงาน

7. การทำสัญญาจ้าง

ผู้ชนะการประกวดราคาด้วยวิธีการทางอิเล็กทรอนิกส์ (ผู้รับจ้าง) จะต้องทำสัญญาจ้างตามแบบสัญญา ดังระบุในข้อ 1.4 กับ รฟม. ภายใน 7 วัน นับถัดจากวันที่ได้รับแจ้ง และจะต้องวางหลักประกันสัญญาเป็นจำนวนเงินเท่ากับร้อยละ 5 ของราคาค่าจ้างที่ประกวดราคาจ้างด้วยวิธีการทางอิเล็กทรอนิกส์ได้ให้ รฟม. ยึดถือไว้ในขณะทำสัญญา โดยใช้หลักประกันอย่างหนึ่งอย่างใดดังต่อไปนี้

7.1 เงินสด

7.2 เช็คที่ธนาคารสั่งจ่ายให้แก่ รฟม. โดยเป็นเช็คลงวันที่ทำสัญญาหรือก่อนหน้านั้นไม่เกิน 3 วันทำการของทางราชการ

7.3 หนังสือค้ำประกันของธนาคารภายในประเทศ ตามแบบหนังสือค้ำประกัน ดังระบุในข้อ 1.5 (2)

7.4 หนังสือค้ำประกันของบริษัทเงินทุน หรือบริษัทเงินทุนหลักทรัพย์ที่ได้รับอนุญาตให้ประกอบกิจการเงินทุนเพื่อการพาณิชย์และประกอบธุรกิจค้ำประกัน ตามประกาศของธนาคารแห่งประเทศไทย ซึ่งได้แจ้งชื่อเวียนให้ส่วนราชการต่างๆ ทราบแล้ว โดยอนุโลมให้ใช้ตามแบบหนังสือค้ำประกัน ดังระบุในข้อ 1.5 (2)

7.5 พันธบัตรรัฐบาลไทย

หลักประกันนี้จะคืนให้ โดยไม่มีดอกเบี้ยภายใน 15 วัน นับถัดจากวันที่คู่สัญญาพ้นจากข้อผูกพันตามสัญญาจ้างแล้ว

8. ค่าจ้างและการจ่ายเงิน

หลักเกณฑ์และเงื่อนไขในการจ่ายเงินค่าจ้างให้เป็นไปตามข้อกำหนดและขอบเขตงานการจ้างให้บริการซ่อมบำรุงรักษาอาคารจอดรถ ลานจอดรถ สะพานลอยคนเดินข้าม อาคารอเนกประสงค์รวมถึงพื้นที่โดยรอบอาคาร และสิ่งปลูกสร้างต่างๆ ตามแนวสายทางโครงการรถไฟฟ้ามหานคร สายเฉลิมรัชมงคล ปีงบประมาณ 2558

9. อัตราค่าปรับ

หลักเกณฑ์และเงื่อนไขในการปรับให้เป็นไปตามข้อกำหนดและขอบเขตงานการจ้างให้บริการซ่อมบำรุงรักษาอาคารจอดรถ ลานจอดรถ สะพานลอยคนเดินข้าม อาคารอเนกประสงค์รวมถึงพื้นที่โดยรอบอาคาร และสิ่งปลูกสร้างต่างๆ ตามแนวสายทางโครงการรถไฟฟ้ามหานคร สายเฉลิมรัชมงคล ปีงบประมาณ 2558

10. เงื่อนไขและข้อกำหนด

ผู้รับจ้างยินยอมที่จะปฏิบัติตามกฎหมาย ข้อกำหนด กฎเกณฑ์ ระเบียบการปฏิบัติงานของ รฟม. ที่มีอยู่หรือที่จะมีขึ้นในอนาคตอันเกี่ยวกับการให้บริการตามสัญญา

11. ข้อสงวนสิทธิในการเสนอราคาและอื่น ๆ

11.1 รฟม. จะลงนามสัญญาก่อนนี้ผูกพันกับผู้รับจ้าง เมื่อ รฟม. ได้รับอนุมัติเงินงบประมาณจากส่วนงานที่เกี่ยวข้องแล้ว

11.2 ผู้ประสงค์จะเสนอราคาซึ่งได้ยื่นเอกสารประกวดราคาด้วยวิธีการทางอิเล็กทรอนิกส์ต่อ รฟม. แล้วจะถอนตัวออกจากการประกวดราคาฯ มิได้ และเมื่อได้รับการคัดเลือกให้เป็นผู้มีสิทธิเสนอราคาแล้วต้องเข้าร่วม

เสนอราคาด้วยวิธีการทางอิเล็กทรอนิกส์ตามเงื่อนไขที่กำหนดใน ข้อ 4.5 มิฉะนั้น รฟม. จะริบหลักประกันของจำนวนร้อยละ 2.5 ของวงเงินจัดหาทันที และอาจพิจารณาเรียกร้องให้ชดใช้ความเสียหายอื่น (ถ้ามี) รวมทั้งอาจพิจารณาให้เป็นผู้ที่ทำงานได้หากมีพฤติกรรมเป็นการขัดขวางการแข่งขันราคาอย่างเป็นธรรม

11.3 ผู้มีสิทธิเสนอราคาซึ่ง รฟม. ได้คัดเลือกแล้วไม่ไปทำสัญญาหรือข้อตกลงภายในเวลาที่ รฟม. กำหนดตั้งระบุไว้ในข้อ 7 รฟม. จะริบหลักประกันของ หรือเรียกร้องจากผู้ออกหนังสือค้ำประกันของทันที และอาจพิจารณาเรียกร้องให้ชดใช้ความเสียหายอื่น (ถ้ามี) รวมทั้งจะพิจารณาให้เป็นผู้ที่ทำงานตามระเบียบของทางราชการ

11.4 รฟม. สงวนสิทธิที่จะแก้ไขเพิ่มเติมเงื่อนไข หรือข้อกำหนดในแบบสัญญาให้เป็นไปตามความเห็นของสำนักงานอัยการสูงสุด (ถ้ามี) และตามที่ รฟม. จะเห็นสมควร

การรถไฟฟ้าขนส่งมวลชนแห่งประเทศไทย

วันที่.....

แบบใบยื่นข้อเสนอการประกวดราคาจ้างด้วยวิธีการทางอิเล็กทรอนิกส์

เรียน ประธานคณะกรรมการประกวดราคา

1. ข้าพเจ้า..... (ระบุชื่อบริษัท ห้าง ร้าน)..... อยู่เลขที่..... ถนน..... ตำบล/แขวง..... อำเภอ/เขต..... จังหวัด..... โทรศัพท์..... โดย..... ผู้ลงนามข้างท้ายนี้ ได้พิจารณาเงื่อนไขต่าง ๆ ในเอกสารประกวดราคาจ้างด้วยวิธีการทางอิเล็กทรอนิกส์ และเอกสารเพิ่มเติม (ถ้ามี) เลขที่ โดยตลอดและยอมรับข้อกำหนดและเงื่อนไขนั้นแล้ว รวมทั้งรับรองว่าข้าพเจ้าเป็นผู้มีคุณสมบัติครบถ้วนตามที่กำหนดและไม่เป็นผู้ทำงานของทางราชการ

2. ข้าพเจ้าขอเสนอที่จะทำงาน..... ตามข้อกำหนดเงื่อนไข แบบรูปรายการละเอียดแห่งเอกสารประกวดราคาจ้างด้วยวิธีการทางอิเล็กทรอนิกส์

3. คำเสนอนี้จะยื่นอยู่เป็นระยะเวลา 120 วัน นับแต่วันยื่นยื่นราคาสุดท้าย และการรถไฟฟ้าขนส่งมวลชนแห่งประเทศไทย อาจรับคำเสนอนี้ ณ เวลาใดก็ได้ก่อนที่จะครบกำหนดระยะเวลาดังกล่าวหรือระยะเวลาที่ยืดออกไปตามเหตุผลอันสมควรที่การรถไฟฟ้าขนส่งมวลชนแห่งประเทศไทย ร้องขอ

4. ในกรณีที่ข้าพเจ้าได้รับการพิจารณาให้เป็นผู้ชนะการประกวดราคาจ้างด้วยวิธีการทางอิเล็กทรอนิกส์ ข้าพเจ้ารับรองที่จะ

4.1 ทำสัญญาตามแบบสัญญาจ้างแนบท้ายเอกสารการประกวดราคาจ้างด้วยวิธีการทางอิเล็กทรอนิกส์กับการรถไฟฟ้าขนส่งมวลชนแห่งประเทศไทย ภายใน 7 วัน นับถัดจากวันที่ได้รับหนังสือให้ไปทำสัญญา

4.2 มอบหลักประกันการปฏิบัติตามสัญญาตามที่ระบุไว้ในข้อ 7 ของเอกสารการประกวดราคาจ้างด้วยวิธีการทางอิเล็กทรอนิกส์ให้แก่การรถไฟฟ้าขนส่งมวลชนแห่งประเทศไทยก่อนหรือขณะที่ได้ลงนามในสัญญาเป็นจำนวนร้อยละ 5 ของราคาตามสัญญาที่ระบุไว้ในใบเสนอราคานี้ เพื่อเป็นหลักประกันการปฏิบัติตามสัญญาโดยถูกต้องและครบถ้วน

หากข้าพเจ้าไม่ปฏิบัติให้ครบถ้วนตามที่ระบุไว้ข้างต้นนี้ ข้าพเจ้ายอมให้การรถไฟฟ้าขนส่งมวลชนแห่งประเทศไทย ริบหลักประกันของหรือเรียกร้องจากผู้ออกหนังสือค้ำประกันรวมทั้งยินดีชดใช้ค่าเสียหายใด ๆ ที่อาจมีแก่การรถไฟฟ้าขนส่งมวลชนแห่งประเทศไทย และการรถไฟฟ้าขนส่งมวลชนแห่งประเทศไทย มีสิทธิจะยกเลิกการประกวดราคาจ้างด้วยวิธีการทางอิเล็กทรอนิกส์ก็ได้

5. ข้าพเจ้ายอมรับว่าการรถไฟฟ้าขนส่งมวลชนแห่งประเทศไทย ไม่มีความผูกพันที่จะรับคำเสนอนี้ รวมทั้งไม่ต้องรับผิดชอบในค่าใช้จ่ายใด ๆ อันอาจเกิดขึ้นในการที่ข้าพเจ้าได้เข้าเสนอราคา

/6. บรรดาหลักฐาน....

6. บรรดาหลักฐานประกอบการพิจารณา เช่น ตัวอย่าง (Sample) แคตตาล็อก แบบรูปรายการละเอียดคุณลักษณะเฉพาะ (Specifications) ซึ่งข้าพเจ้าได้ส่งให้แก่การรถไฟฟ้าขนส่งมวลชนแห่งประเทศไทย ข้าพเจ้ายินยอมมอบให้การรถไฟฟ้าขนส่งมวลชนแห่งประเทศไทย ไว้เป็นเอกสารและทรัพย์สินของทางราชการ

7. เพื่อเป็นหลักประกันในการปฏิบัติโดยถูกต้องตามที่ได้ทำความเข้าใจและตามความผูกพันแห่งคำเสนอนี้ ข้าพเจ้าขอมอบ.....เพื่อเป็นหลักประกันของเป็นจำนวนเงิน.....บาท มาพร้อมกันนี้

และขอแจ้งชื่อผู้ประสานงานคือ

(นาย/นาง/นางสาว).....

เบอร์โทรศัพท์มือถือ.....

จดหมายอิเล็กทรอนิกส์ (e-mail address) ซึ่งใช้รับการแจ้งผลการพิจารณา

.....

8. ข้าพเจ้าได้ตรวจสอบเอกสารต่างๆ ที่ได้ยื่นในการประกวดราคาจ้างด้วยวิธีการทางอิเล็กทรอนิกส์นี้ โดยละเอียดแล้วและเข้าใจดีว่าการรถไฟฟ้าขนส่งมวลชนแห่งประเทศไทยไม่ต้องรับผิดชอบใดๆ ในความผิดพลาดหรือตกหล่น

9. การประกวดราคาจ้างด้วยวิธีการทางอิเล็กทรอนิกส์นี้ได้ยื่นเสนอโดยบริสุทธิ์ ยุติธรรม และปราศจากกลฉ้อฉล หรือการสมรู้ร่วมคิดกันโดยไม่ชอบด้วยกฎหมายกับบุคคลใดบุคคลหนึ่ง หรือหลายบุคคลหรือกับห้างหุ้นส่วน บริษัทใด ๆ ที่ได้ยื่นเสนอราคาในคราวเดียวกัน

เสนอมา ณ วันที่ เดือน..... พ.ศ.

ลงชื่อ

(.....)

ตำแหน่ง.....

ประทับตรา (ถ้ามี)

หนังสือแสดงเงื่อนไขการซื้อขายและการจ้าง ด้วยวิธีการทางอิเล็กทรอนิกส์

หนังสือแสดงเงื่อนไขนี้ เป็นหนังสือที่จัดทำขึ้นเป็น 3 ฝ่าย ระหว่าง การรถไฟฟ้าขนส่งมวลชนแห่งประเทศไทย โดย.....ในฐานะประธานคณะกรรมการประกวดราคา ซึ่งต่อไปนี้เรียกว่า “ผู้รับบริการ” โดย.....ซึ่งต่อไปนี้เรียกว่า “ผู้ให้บริการตลาดกลางอิเล็กทรอนิกส์” ฝ่ายหนึ่งและบริษัท.....โดย.....ซึ่งต่อไปนี้เรียกว่า “ผู้มีสิทธิเสนอราคา” อีกฝ่ายหนึ่ง ทั้ง 3 ฝ่าย ตกลงยินยอมรับเงื่อนไข และวิธีปฏิบัติในการเข้าร่วมประมูลด้วยระบบอิเล็กทรอนิกส์ ดังนี้

1. วัตถุประสงค์และขอบเขต

ผู้รับบริการ ประสงค์จะเปิดทำการประกวดราคาจ้างด้วยวิธีการทางอิเล็กทรอนิกส์ ตามรายละเอียดข้อกำหนดหรือประกาศของการรถไฟฟ้าขนส่งมวลชนแห่งประเทศไทย เลขที่..... เรื่องการประกวดราคาจ้างให้บริการซ่อมบำรุงรักษาอาคารจอดรถ ลานจอดรถ สะพานลอยคนเดินข้าม อาคารอเนกประสงค์รวมถึงพื้นที่โดยรอบอาคารและสิ่งปลูกสร้างต่างๆ ตามแนวสายทางโครงการรถไฟฟ้ามหานคร สายเฉลิมรัชมงคล ประจำปีงบประมาณ 2558 ลงวันที่.....และผู้ให้บริการ ตลาดกลางอิเล็กทรอนิกส์ มีความประสงค์จะให้บริการระบบประกวดราคาจ้างด้วยวิธีการทางอิเล็กทรอนิกส์โดยตกลงดำเนินการตามรายละเอียดกฎเกณฑ์ในการให้บริการตามระเบียบสำนักนายกรัฐมนตรีว่าด้วยการพัสดุด้วยวิธีการทางอิเล็กทรอนิกส์ พ.ศ. 2549 และผู้ที่ได้รับแจ้งให้เป็นผู้มีสิทธิเสนอราคาตามประกาศของการรถไฟฟ้าขนส่งมวลชนแห่งประเทศไทย เรื่อง การประกวดราคาจ้างให้บริการซ่อมบำรุงรักษาอาคารจอดรถ ลานจอดรถ สะพานลอยคนเดินข้าม อาคารอเนกประสงค์รวมถึงพื้นที่โดยรอบอาคาร และสิ่งปลูกสร้างต่างๆ ตามแนวสายทางโครงการรถไฟฟ้ามหานคร สายเฉลิมรัชมงคล ประจำปีงบประมาณ 2558 ลงวันที่ จะต้องไปเสนอราคาตามวัน เวลา และสถานที่ที่กำหนด และยินยอมปฏิบัติตามระเบียบฯ ข้างต้น

2. ข้อกำหนดอื่น

2.1 หน้าที่ของผู้มีสิทธิเสนอราคา

2.1.1 ผู้มีสิทธิเสนอราคาจะต้องมาเสนอราคา ณ วัน เวลา และสถานที่ที่กำหนดโดยต้องส่งผู้แทนเข้าเสนอราคาไม่เกิน 3 คน และไม่สามารถเปลี่ยนหรือเพิ่มผู้แทนได้ แต่สามารถถอดถอนผู้แทนบางคนด้วยเหตุใดเหตุหนึ่งได้

2.1.2 เมื่อมีการเสนอราคาทางอิเล็กทรอนิกส์เสร็จสิ้นแล้ว ผู้เสนอราคาคนใดคนหนึ่งของผู้มีสิทธิเสนอราคาแต่ละรายที่มาลงทะเบียนเพื่อเข้าสู่กระบวนการเสนอราคา ลงนามยืนยันการเสนอราคาตามแบบ บก.008 ที่กรรมการประกวดราคานำมอบให้ ณ ห้องเสนอราคาที่มีผู้มีสิทธิเสนอราคาประจำอยู่ จึงจะสามารถออกจากห้องเสนอราคาได้

/ (3) ผู้มีสิทธิ....

2.1.3 ผู้มีสิทธิเสนอราคาต้องทำการศึกษาประกาศการประกวดราคาของผู้รับบริการและต้องปฏิบัติตามอย่างเคร่งครัด รวมทั้งต้องศึกษาทำความเข้าใจในระบบและวิธีการเสนอราคาของผู้ให้บริการตลาดกลางอิเล็กทรอนิกส์ที่แสดงไว้ในเว็บไซต์ www.gprocurement.go.th และผู้มีสิทธิเสนอราคาต้องทำการทดลองวิธีการเสนอราคาก่อนถึงกำหนดวันเสนอราคาในเว็บไซต์ของผู้ให้บริการตลาดกลางอิเล็กทรอนิกส์ในครั้งนี้

2.2 การริบหลักประกันของของผู้มีสิทธิเสนอราคา

ให้ผู้รับบริการริบหลักประกันของของผู้มีสิทธิเสนอราคา ในอัตราร้อยละ 2.5 ของวงเงินที่จัดหา ในกรณีที่ผู้มีสิทธิเสนอราคากระทำผิดเงื่อนไข ดังนี้

2.2.1 ผู้มีสิทธิเสนอราคาไม่ส่งผู้แทนมาลงทะเบียนเพื่อเข้าสู่กระบวนการเสนอราคา ตามวัน เวลา และสถานที่ที่กำหนด

2.2.2 ผู้มีสิทธิเสนอราคาที่มาลงทะเบียนแล้ว ไม่ LOG IN เข้าสู่ระบบ

2.2.3 ผู้มีสิทธิเสนอราคา LOG IN แล้ว แต่ไม่มีการเสนอราคา หรือเสนอราคาผิดเงื่อนไขที่ กวพ.อ. กำหนด โดยการเสนอราคาสูงกว่าหรือเท่ากับราคาสูงสุดในการประกวดราคาฯ หรือเสนอลดราคาขั้นต่ำ (Minimum Bid) แต่ละครั้งที่เสนอลดราคาน้อยกว่า 8,000 บาท

2.2.4 ผู้มีสิทธิเสนอราคาไม่ลงลายมือชื่อในแบบ บก.008 แบบยืนยันราคาสุดท้ายในการเสนอราคา

2.3 ค่าธรรมเนียมการประมูลฯ

ผู้มีสิทธิเสนอราคาที่ได้รับการคัดเลือกจากผู้รับบริการให้เป็นผู้ชนะการเสนอราคา ต้องจ่ายชำระค่าใช้จ่ายในการประมูลฯ ให้กับผู้ให้บริการตลาดกลางอิเล็กทรอนิกส์ เป็นจำนวนเงินบาท (.....) (รวมภาษีมูลค่าเพิ่มแล้ว) โดยจ่ายชำระงวดเดียวภายใน 30 วัน นับแต่ได้รับใบแจ้งหนี้จากผู้ให้บริการ

2.4 การอุทธรณ์การเสนอราคา

กรณีที่ผู้มีสิทธิเสนอราคาเข้าสู่กระบวนการเสนอราคาไม่เห็นด้วยกับผลการพิจารณาของหัวหน้าหน่วยงาน ให้อุทธรณ์ต่อคณะกรรมการว่าด้วยการพัสดุด้วยวิธีการทางอิเล็กทรอนิกส์ (กวพ.อ.) ภายใน 3 วัน นับแต่วันที่ได้รับแจ้ง และ กวพ.อ. จะพิจารณาให้แล้วเสร็จภายใน 30 วัน ซึ่งในระหว่างนี้จะดำเนินการตามขั้นตอนต่อไปมิได้

ทั้งนี้ หากผู้มีสิทธิเสนอราคาได้อุทธรณ์ในส่วนที่เกี่ยวข้องกับระบบหรือข้อมูลการเสนอราคาประมูลของผู้ให้บริการตลาดกลางอิเล็กทรอนิกส์ ผู้ให้บริการตลาดกลางอิเล็กทรอนิกส์จะนำส่งข้อมูลจากฐานข้อมูลกลางของเครื่องแม่ข่าย (Log file) และรายงานสรุปผลประมูลต่อ

/ผู้รับบริการ...

ผู้รับบริการเท่านั้นและรายงานสรุปผลประมวลต่อผู้รับบริการเท่านั้น

2.5 การสงวนสิทธิของผู้ให้บริการตลาดกลางอิเล็กทรอนิกส์

2.5.1 ผู้มีสิทธิเสนอราคาที่ต้องการเสนอราคาในช่วงสุดท้ายของการประมวลควรทำการเสนอราคาก่อนสิ้นเวลาสิ้นสุดการประมวลอย่างน้อย 1 นาที ทั้งนี้ เพื่อเป็นการเผื่อไว้สำหรับการเดินทางของข้อมูลที่เข้าสู่ระบบ Server

2.5.2 จะถือเอาผลการเสนอราคาและเวลาที่แสดงในระบบฐานข้อมูลกลางจากเครื่องแม่ข่าย (Log file) เป็นหลักฐานแสดงการเสนอราคาเท่านั้น

ทั้ง 3 ฝ่าย ได้รับทราบและยินยอมปฏิบัติตามข้อเสนอและเงื่อนไขทุกประการตามหนังสือฉบับนี้ รวมถึงเอกสารที่เกี่ยวข้องทั้งหมด เช่น เอกสารประกวดราคา เป็นต้น จึงได้ลงนามพร้อมทั้งประทับตราบริษัท (ถ้ามี) ไว้เป็นหลักฐานในเอกสารฉบับนี้ และขอตอบรับการเข้าร่วมการประกวดราคาฯ
ในวันและเวลาดังกล่าว

ชื่อ.....ผู้รับบริการ
(.....)
ตำแหน่ง ประธานคณะกรรมการประกวดราคา

ชื่อ.....ผู้ให้บริการตลาดกลางอิเล็กทรอนิกส์
(.....)
ตำแหน่ง.....

ชื่อ.....ผู้มีสิทธิเสนอราคา
(.....)
ตำแหน่ง.....

แบบสัญญาจ้างให้บริการซ่อมบำรุงรักษาอาคารจอดรถ ลานจอดรถ สะพานลอยคนเดินข้าม
อาคารอเนกประสงค์รวมถึงพื้นที่โดยรอบอาคาร และสิ่งปลูกสร้างต่างๆ ตามแนวสายทาง
โครงการรถไฟฟ้ามหานคร สายเฉลิมรัชมงคล ปีงบประมาณ 2558

สัญญาเลขที่

สัญญาฉบับนี้ทำขึ้น ณ การรถไฟฟ้าขนส่งมวลชนแห่งประเทศไทย สำนักงานตั้งอยู่เลขที่
175 ถนนพระราม 9 แขวงห้วยขวาง เขตห้วยขวาง กรุงเทพมหานคร เมื่อวันที่พ.ศ. 2557
ระหว่างการรถไฟฟ้าขนส่งมวลชนแห่งประเทศไทย โดย ตำแหน่ง
..... ซึ่งต่อไปในสัญญานี้เรียกว่า “รฟม.” ฝ่ายหนึ่งกับ บริษัท
..... ซึ่งจดทะเบียนเป็นนิติบุคคล และดำเนินการภายใต้กฎหมายแห่ง
ประเทศไทย ณ สำนักงานทะเบียนหุ้นส่วนบริษัท กรมพัฒนาธุรกิจการค้า
กระทรวงพาณิชย์ สำนักงานใหญ่ตั้งอยู่เลขที่
โดย..... ผู้มีอำนาจลงนามผูกพันนิติบุคคล ปรากฏตามสำเนา
หนังสือรับรองของสำนักงานทะเบียนหุ้นส่วนบริษัท กรมพัฒนาธุรกิจการค้า
กระทรวงพาณิชย์ ที่ ลงวันที่ และหนังสือมอบอำนาจ ลงวันที่
..... (ถ้ามี) ในผนวก 1 แนบท้ายสัญญานี้ ซึ่งต่อไปในสัญญานี้เรียกว่า “ผู้รับจ้าง” อีกฝ่ายหนึ่ง

คู่สัญญาทั้งสองฝ่ายได้ตกลงกัน มีข้อความดังต่อไปนี้

ข้อ 1 รฟม. ตกลงจ้างและผู้รับจ้างตกลงรับจ้างให้บริการซ่อมบำรุงรักษาอาคารจอดรถ
ลานจอดรถ สะพานลอยคนเดินข้าม อาคารอเนกประสงค์รวมถึงพื้นที่โดยรอบอาคาร และสิ่งปลูกสร้างต่างๆ
ตามแนวสายทางโครงการรถไฟฟ้ามหานคร สายเฉลิมรัชมงคล ให้มีประสิทธิภาพและเกิดประโยชน์สูงสุดแก่ รฟม.
ตามข้อกำหนดและเงื่อนไขแห่งสัญญานี้ รวมทั้งเอกสารแนบท้ายสัญญา

ผู้รับจ้างตกลงที่จะจัดหาแรงงานและวัสดุ เครื่องมือเครื่องใช้ตลอดจนอุปกรณ์ต่างๆ
ชนิดดี เพื่อใช้ในงานจ้างตามสัญญานี้

ข้อ 2 รฟม. และผู้รับจ้างตกลงให้เอกสารแนบท้ายสัญญาดังต่อไปนี้เป็นส่วนหนึ่งของสัญญานี้

2.1 ผนวก 1 ขอบเขตงานการจ้างให้บริการซ่อมบำรุงรักษา จำนวน 5 แผ่น
อาคารจอดรถ ลานจอดรถ สะพานลอยคนเดินข้าม อาคารอเนกประสงค์
รวมถึงพื้นที่โดยรอบอาคาร และสิ่งปลูกสร้างต่างๆ ตามแนวสายทาง
โครงการรถไฟฟ้ามหานคร สายเฉลิมรัชมงคล ปีงบประมาณ 2558

2.2 ผนวก 2 แบบใบยื่นข้อเสนอราคาการประกวดราคาจ้าง จำนวน แผ่น
ด้วยวิธีการทางอิเล็กทรอนิกส์

ลงวันที่

หนังสือยืนยันราคา ที่

ลงวันที่ ของ

2.3 ผนวก 3 เอกสารเกี่ยวกับนิติบุคคลของผู้รับจ้าง จำนวน แผ่น
หลักประกันสัญญา และเอกสารอื่น ๆ ที่เกี่ยวข้อง

ในกรณีที่ความใดในเอกสารแนบท้ายสัญญาขัดแย้งกับข้อความในสัญญานี้ ให้ใช้ข้อความในสัญญานี้บังคับ และในกรณีที่เอกสารแนบท้ายสัญญาขัดแย้งกันเอง ผู้รับจ้างจะต้องปฏิบัติตามคำวินิจฉัยของ รพม.

ถ้าสิ่งใดหรือการอันหนึ่งอันใดที่มีได้ระบุไว้ในสัญญานี้ แต่เป็นการอันจำเป็นต้องทำเพื่อให้งานแล้วเสร็จสมบูรณ์ถูกต้องตามวัตถุประสงค์แห่งสัญญานี้ ผู้รับจ้างต้องจัดทำกรนั้น ๆ ให้โดยไม่คิดเอาค่าตอบแทนเพิ่มเติมอีกแต่อย่างใด

ข้อ 3 สัญญานี้มีกำหนดเวลาจ้าง 1 ปี ตั้งแต่วันที่ 1 ตุลาคม 2557 ถึงวันที่ 30 กันยายน 2558

ข้อ 4 รพม. ตกลงจ่ายค่าจ้าง และผู้รับจ้างตกลงรับเงินค่าจ้างเป็นเงินจำนวน บาท (.....) ซึ่งเป็นราคาที่รวมภาษีมูลค่าเพิ่มและภาษีอื่นๆ ตลอดจนค่าใช้จ่ายทั้งปวงด้วยแล้ว โดยมีกำหนดการชำระค่าจ้างเป็นรายเดือน เดือนละ บาท (.....)

ข้อ 5 ในการทำสัญญานี้ ผู้รับจ้างได้นำหลักประกันเป็น.....ของ..... ลงวันที่.....จำนวนเงิน บาท (.....) มามอบให้แก่ รพม. เพื่อเป็นหลักประกันการปฏิบัติตามสัญญา ในกรณีที่ รพม. ใช้สิทธิเรียกร้องใดๆ ภายใต้หลักประกันการปฏิบัติงานตามสัญญา ผู้รับจ้างตกลงที่จะดำเนินการให้จำนวนเงินภายใต้หลักประกันดังกล่าว ซึ่งลดลงจากการใช้สิทธิเรียกร้องของ รพม. กลับเป็นเท่าเดิมเต็มจำนวนภายใน วัน นับแต่วันที่มีการใช้สิทธิเรียกร้องอันมีผลทำให้วงเงินการประกันดังกล่าวต้องลดจำนวนลง

ข้อ 6 ผู้รับจ้างตกลงปฏิบัติหน้าที่ให้บริการซ่อมบำรุงรักษาอาคารจอดรถ ลานจอดรถ สะพานลอยคนเดินข้าม อาคารอเนกประสงค์รวมถึงพื้นที่โดยรอบอาคาร และสิ่งปลูกสร้างต่างๆ ตามแนวสายทางโครงการรถไฟฟ้ามหานคร สายเฉลิมรัชมงคล ปีงบประมาณ 2558 ตามขอบเขตของงานจ้างในภาคผนวก 1

ข้อ 7 ผู้รับจ้างตกลงจัดหาบุคลากรที่มีคุณสมบัติและจำนวนที่ถูกต้องครบถ้วนมาปฏิบัติงานตลอดเวลาตามสัญญานี้

ในกรณีที่ผู้รับจ้างไม่สามารถจัดหาบุคลากรมาปฏิบัติงานครบจำนวนตามที่สัญญากำหนดหรือกรณีที่พนักงานไม่มาปฏิบัติงานและผู้รับจ้างตกลงให้สิทธิแก่ รพม. ในการปรับผู้รับจ้างสำหรับบุคลากรที่ขาดจำนวนในอัตราครึ่งละ 2 เท่า ของอัตราค่าจ้างต่อวันต่อคน (คิดเฉลี่ยจากค่าจ้าง 30 วันต่อเดือน)

ข้อ 8 ผู้รับจ้างจะต้องจ่ายเงินแก่บุคลากรที่ผู้รับจ้างได้จ้างมาในอัตราและตามกำหนดเวลาที่ผู้รับจ้างได้ตกลงหรือทำสัญญาไว้ หากผู้รับจ้างไม่จ่ายเงินค่าจ้างหรือค่าทดแทนอื่นใดแก่ลูกจ้างดังกล่าว รพม. มีสิทธิที่จะเอาเงินค่าจ้างที่จะต้องจ่ายแก่ผู้รับจ้างมาจ่ายให้แก่บุคลากรดังกล่าว และให้ถือว่า รพม. ได้จ่ายเงินจำนวนนั้นเป็นค่าจ้างให้แก่ผู้รับจ้างตามสัญญาแล้ว

ข้อ 9 ในกรณีที่ผู้รับจ้างได้พบหรือทราบเหตุผิดปกติหรืออันควรสงสัยว่าผิดปกติ ซึ่งอาจก่อให้เกิดความเสียหายหรือผลกระทบต่อ รพม. หรือทรัพย์สินของ รพม. หรือทรัพย์สินของบุคคลอื่น ซึ่งอยู่ใน การดูแลรักษาหรือครอบครองของ รพม. ผู้รับจ้างมีหน้าที่ป้องกันมิให้มีความเสียหายเกิดขึ้น และจะต้องแจ้ง รายงานและประสานงานให้ รพม. ทราบเหตุดังกล่าวในโอกาสแรกที่กระทำได้ทันที

ข้อ 10 เมื่อสัญญาสิ้นสุดลงไม่ว่าด้วยเหตุใดๆ ผู้รับจ้างจะต้องส่งมอบทรัพย์สินของ รพม. ซึ่งได้ ใช้ในการปฏิบัติงานตามสัญญาคืนให้แก่ รพม. ในสภาพเรียบร้อยดังเดิม โดยปราศจากความชำรุดบกพร่องใดๆ ทั้งสิ้น พร้อมทั้งทำการขนย้ายทรัพย์สินของตนและบริวารที่มีอยู่ออกไปภายในวันที่ครบกำหนดตามสัญญา หรือวันที่ รพม. กำหนดในกรณีที่มีการบอกเลิกสัญญา มิฉะนั้นแล้ว ผู้รับจ้างตกลงยินยอมให้ รพม. ผู้แทนหรือผู้ที่ ได้รับมอบหมายจาก รพม. ทำการขนย้ายทรัพย์สินออกไปได้ โดยผู้รับจ้างจะไม่เรียกร้องค่าตอบแทนหรือ ค่าเสียหายใดๆ ทั้งสิ้น นอกจากนี้ยังยินยอมรับผิดชอบใช้ค่าเสียหาย ตลอดจนค่าใช้จ่ายในการขนย้ายดังกล่าว ทั้งสิ้น

ข้อ 11 ผู้รับจ้างสัญญาว่าจะไม่โอนสิทธิเรียกร้องของผู้รับจ้างที่มีอยู่กับ รพม. ตามสัญญานี้ไปให้กับ บุคคลอื่นเป็นอันขาด หากผู้รับจ้างฝ่าฝืนนอกจากจะเป็นการผิดสัญญานี้แล้ว ผลของการกระทำดังกล่าวย่อมไม่ผูกพัน รพม.

ข้อ 12 ในกรณีที่ผู้รับจ้างบกพร่องหรือไม่ปฏิบัติตามสัญญาข้อใดข้อหนึ่ง รวมถึงข้อกำหนด การจ้างให้บริการซ่อมบำรุงรักษาอาคารจอดรถ ลานจอดรถ สะพานลอยคนเดินข้าม อาคารอเนกประสงค์รวมถึง พื้นที่โดยรอบอาคาร และสิ่งปลูกสร้างต่างๆ ตามแนวสายทางโครงการรถไฟฟ้าฟ้ามหานคร สายเฉลิมรัชมงคล ปีงบประมาณ 2558 ไม่ว่าส่วนใดส่วนหนึ่ง นอกจาก รพม. มีสิทธิบังคับเอากับหลักประกันตามข้อ 5 แล้ว รพม. ยังมีสิทธิปรับ รับ หรือหักเงินค่าจ้างเพื่อชำระค่าปรับหรือค่าเสียหาย ตลอดจนมีสิทธิระงับการจ่ายค่าจ้างบางส่วน หรือทั้งหมดไว้ได้จนกว่าผู้รับจ้างได้แก้ไขข้อบกพร่องดังกล่าว และ/หรือปฏิบัติตามสัญญาโดยครบถ้วนแล้ว

ข้อ 13 ในกรณีที่ผู้รับจ้างไม่ปฏิบัติตามสัญญาข้อใดข้อหนึ่งนอกจาก รพม. จะมีสิทธิตามข้อ 12 แล้ว รพม. ยังมีสิทธิบอกเลิกสัญญาได้ทันที โดยผู้รับจ้างตกลงยินยอมให้ รพม. บังคับกับหลักประกันที่ผู้รับจ้างนำมาวาง ตามข้อ 5 ได้ทั้งหมด ตลอดจนยินยอมให้ รพม. บังคับหรือใช้สิทธิเรียกร้องตามสัญญานี้ทุกประการ

ข้อ 14 การแก้ไขเปลี่ยนแปลงเพิ่มเติมข้อความใดๆ ในสัญญานี้ จะต้องทำเป็นหนังสือและ ลงนามโดยตัวแทนผู้มีอำนาจของแต่ละฝ่าย และข้อความที่มีการแก้ไขเปลี่ยนแปลงเพิ่มเติมดังกล่าวให้แนบไว้ ท้ายสัญญานี้และให้เป็นส่วนหนึ่งของสัญญานี้

ข้อ 15 ในกรณีที่มีปัญหาเกี่ยวกับการตีความสัญญา หรือเกี่ยวกับเรื่องใดๆที่เกิดขึ้นตามสัญญา หรือเกี่ยวพันกับสัญญาไม่ว่าปัญหานั้นจะเกิดขึ้นในระหว่างดำเนินงาน หรือภายหลังจากที่ระยะเวลาการจ้างสิ้นสุดลง หรือภายหลังจากที่ผู้รับจ้างทำงานก็ดี ผู้รับจ้างยินยอมให้ถือเอาคำวินิจฉัยของ รพม. เป็นเด็ดขาด และผู้รับจ้างยอมผูกพันตนตามผลแห่งคำวินิจฉัยนั้นทุกประการ โดยจะไม่ใช่สิทธิโต้แย้งในการวินิจฉัยดังกล่าวแต่ประการใด

ข้อ 16 สัญญาฉบับนี้มีผลบังคับตั้งแต่วันที่ 1 ตุลาคม 2557 เป็นต้นไป

สัญญานี้ทำขึ้นสองฉบับ มีข้อความเป็นอย่างเดียวกัน คู่สัญญาได้อ่านและเข้าใจข้อความโดยตลอดแล้วจึงได้ลงลายมือชื่อพร้อมทั้งประทับตรา (ถ้ามี) ไว้เป็นสำคัญต่อหน้าพยาน และต่างเก็บรักษาไว้ฝ่ายละฉบับ

ลงชื่อ..... รพม.
(.....)
.....

ลงชื่อ..... ผู้รับจ้าง
(.....)
.....

ลงชื่อ..... พยาน
(.....)
.....

ลงชื่อ..... พยาน
(.....)
.....

แบบหนังสือค้ำประกัน
(หลักประกันของงานจ้างด้วยวิธีการทางอิเล็กทรอนิกส์)

เลขที่.....

วันที่.....

ข้าพเจ้า.....(ชื่อธนาคาร)..... สำนักงานตั้งอยู่เลขที่.....

ถนน.....ตำบล/แขวง.....อำเภอ/เขต.....

จังหวัด..... โดย.....ผู้มีอำนาจลงนาม

ผูกพันธนาคาร ขอทำหนังสือค้ำประกันฉบับนี้ให้ไว้ต่อ การรถไฟฟ้ามหานครแห่งประเทศไทย ดังมี
ข้อความต่อไปนี้

1. ตามที่.....(ชื่อผู้ประสงค์จะเสนอราคา).....ได้ยื่นขอเสนอราคาสำหรับ
การจัดจ้าง.....ตามเอกสารประกวดราคาจ้างด้วยวิธีการ
ทางอิเล็กทรอนิกส์ เลขที่...../..... ซึ่งต้องวางหลักประกันของตามเงื่อนไขการประมูลด้วยระบบ
อิเล็กทรอนิกส์ต่อการรถไฟฟ้ามหานครแห่งประเทศไทยเป็นจำนวนเงิน.....บาท
(.....) นั้น

ข้าพเจ้ายอมผูกพันตนโดยไม่มีเงื่อนไขที่จะค้ำประกันชนิดเพิกถอนไม่ได้เช่นเดียวกับลูกหนี้ขั้นต้น
ในการชำระเงินตามสิทธิเรียกร้องของ รพม. จำนวนไม่เกิน.....บาท (.....)
ในกรณี.....(ชื่อผู้ประสงค์จะเสนอราคา).....ไม่ปฏิบัติตามเงื่อนไขในการประกวดราคา
จ้างด้วยวิธีการทางอิเล็กทรอนิกส์อันเป็นเหตุให้การรถไฟฟ้ามหานครแห่งประเทศไทยมีสิทธิริบ
หลักประกันของหรือให้خذใช้ค่าเสียหายใดๆ รวมทั้งกรณีที่.....(ชื่อผู้ประสงค์จะเสนอราคา).....ได้
ถอนใบเสนอราคาของตนภายในระยะเวลาที่เสนอราคา ยังมีผลอยู่ หรือมิได้ไปลงนามในสัญญาเมื่อได้รับแจ้ง
ไปทำสัญญา หรือมิได้ วางหลักประกันสัญญาภายในระยะเวลาที่กำหนดในเอกสารการประมูลด้วยระบบ
อิเล็กทรอนิกส์ โดยข้าพเจ้าจะไม่อ้างสิทธิใด ๆ เพื่อโต้แย้งและการรถไฟฟ้ามหานครแห่งประเทศไทยไม่
จำเป็นต้องเรียกร้องให้.....(ชื่อผู้ประสงค์จะเสนอราคา).....ชำระหนี้้นั้นก่อน

2. หนังสือค้ำประกันนี้มีผลใช้บังคับตั้งแต่วันยื่นของข้อเสนอด้านเทคนิค ครอบคลุมไปจนถึงวัน
สิ้นสุดการยื่นราคา และข้าพเจ้าจะไม่เพิกถอนการค้ำประกันนี้ภายในระยะเวลาที่กำหนดไว้

3. ถ้า.....(ชื่อผู้ประสงค์จะเสนอราคา).....ขยายกำหนดเวลายื่นราคาของการเสนอ
ราคาออกไป ข้าพเจ้ายินยอมที่จะขยายกำหนดระยะเวลาการค้ำประกันนี้ออกไปตลอดระยะเวลายื่นราคา
ที่ได้ขยายออกไปดังกล่าว

ข้าพเจ้าได้ลงนามและประทับตราไว้ต่อหน้าพยานเป็นสำคัญ

ลงชื่อ.....ผู้ค้ำประกัน
(.....)

ตำแหน่ง.....

ลงชื่อ.....พยาน
(.....)

ลงชื่อ.....พยาน
(.....)

แบบหนังสือค้ำประกัน
(หลักประกันสัญญา)

วันที่.....

เลขที่.....

ข้าพเจ้า.....(ชื่อธนาคาร).....สำนักงานตั้งอยู่เลขที่.....
ถนน.....ตำบล/แขวง.....อำเภอ/เขต.....
จังหวัด.....โดย..... ผู้มีอำนาจลงนามผูกพันธนาคาร ขอทำหนังสือ
ค้ำประกันฉบับนี้ให้ไว้ต่อการรถไฟฟ้ามหานครแห่งประเทศไทย ซึ่งต่อไปนี้ เรียกว่า “ผู้ว่าจ้าง” ดังมี
ข้อความต่อไปนี้

1. ตามที่..... (ผู้รับจ้าง)..... ซึ่งต่อไปนี้เรียกว่า “ผู้รับจ้าง” ได้ทำสัญญา
จ้าง..... กับผู้ว่าจ้างตามสัญญาเลขที่.....ลงวันที่..... ซึ่ง
ผู้รับจ้างต้องวางหลักประกันการปฏิบัติตามสัญญาต่อผู้ว่าจ้างเป็นจำนวนเงิน.....บาท
(.....) ซึ่งเท่ากับร้อยละ 5 (5%) ของมูลค่าทั้งหมดของสัญญา

ข้าพเจ้ายอมผูกพันตนโดยไม่มีเงื่อนไขที่จะค้ำประกันชนิดเพิกถอนไม่ได้เช่นเดียวกับลูกหนี้
ชั้นต้น ในการชำระเงินให้ตามสิทธิเรียกร้องของผู้ว่าจ้าง จำนวนไม่เกิน.....บาท
(.....) ในกรณีที่ผู้รับจ้างก่อให้เกิดความเสียหายใดๆ หรือต้องชำระค่าปรับ
หรือค่าใช้จ่ายใดๆ หรือผู้รับจ้างมิได้ปฏิบัติตามภาระหน้าที่ใดๆ ที่กำหนดในสัญญาดังกล่าวข้างต้น ทั้งนี้
โดยข้าพเจ้าจะไม่อ้างสิทธิใดๆ เพื่อโต้แย้ง และผู้ว่าจ้างไม่จำเป็นต้องเรียกร้องให้ผู้รับจ้างชำระหนี้ก่อน

2. หากผู้ว่าจ้างได้ขยายระยะเวลาให้แก่ผู้รับจ้างหรือยินยอมให้ผู้รับจ้างปฏิบัติผิดแผกไป
จากเงื่อนไขใด ๆ ในสัญญา ให้ถือว่าข้าพเจ้าได้ยินยอมในกรณีนั้นๆ ด้วย

3. หนังสือค้ำประกันนี้มีผลใช้บังคับตั้งแต่วันทำสัญญาจ้างดังกล่าวข้างต้นจนถึงวันที่
ภาระหน้าที่ทั้งหลายของผู้รับจ้างจะได้ปฏิบัติให้สำเร็จลุล่วงไป และข้าพเจ้าจะไม่เพิกถอนการค้ำประกัน ไม่
ว่ากรณีใดๆ トラบเท่าที่ผู้รับจ้างยังต้องรับผิดชอบต่อผู้ว่าจ้างตามสัญญาจ้างอยู่

ข้าพเจ้าได้ลงนามและประทับตราไว้ต่อหน้าพยานเป็นสำคัญ

(ลงชื่อ)..... ผู้ค้ำประกัน

(.....)

ตำแหน่ง.....

(ลงชื่อ).....พยาน

(.....)

(ลงชื่อ).....พยาน

(.....)

บทนิยาม

1. “ผู้ประสงค์จะเสนอราคาที่มีผลประโยชน์ร่วมกัน” หมายความว่า บุคคลธรรมดาหรือนิติบุคคลที่เข้าเสนอราคาจ้างในการประกวดราคาจ้างด้วยวิธีการทางอิเล็กทรอนิกส์ของ รฟม. เป็นผู้มีส่วนได้เสียไม่ว่าโดยทางตรงหรือทางอ้อมในกิจการของบุคคลธรรมดาหรือนิติบุคคลอื่นที่เข้าเสนอราคาในการประกวดราคาจ้างด้วยวิธีการทางอิเล็กทรอนิกส์ของ รฟม. ในคราวเดียวกัน

การมีส่วนได้เสียไม่ว่าโดยทางตรงหรือทางอ้อมของบุคคลธรรมดา หรือนิติบุคคลดังกล่าวข้างต้น ได้แก่ การที่บุคคลธรรมดาหรือนิติบุคคลดังกล่าวมีความสัมพันธ์กันในลักษณะดังต่อไปนี้

(1) มีความสัมพันธ์กันในเชิงการบริหาร โดยผู้จัดการ หุ่นส่วนผู้จัดการ กรรมการผู้จัดการ ผู้บริหาร หรือผู้มีอำนาจในการดำเนินงานในกิจการของบุคคลธรรมดาหรือของนิติบุคคลรายหนึ่งมีอำนาจหรือสามารถใช้อำนาจในการบริหารจัดการกิจการของบุคคลธรรมดาหรือนิติบุคคลอีกหนึ่งรายหรือหลายรายที่เสนอราคาให้แก่ รฟม. ในการประกวดราคาจ้างด้วยวิธีการทางอิเล็กทรอนิกส์ครั้งนี้

(2) มีความสัมพันธ์กันในเชิงทุน โดยผู้เป็นหุ้นส่วนในห้างหุ้นส่วนสามัญ หรือผู้เป็นหุ้นส่วนไม่จำกัดความรับผิดชอบในห้างหุ้นส่วนจำกัด หรือผู้ถือหุ้นรายใหญ่ในบริษัทจำกัด หรือบริษัทมหาชนจำกัดเป็นหุ้นส่วนในห้างหุ้นส่วนสามัญ หรือห้างหุ้นส่วนจำกัด หรือเป็นผู้ถือหุ้นรายใหญ่ในบริษัทจำกัด หรือบริษัทมหาชนจำกัด อีกรายหนึ่งหรือหลายรายที่เสนอราคาให้แก่ รฟม. ในการประกวดราคาจ้างด้วยวิธีการทางอิเล็กทรอนิกส์ครั้งนี้

คำว่า “ผู้ถือหุ้นรายใหญ่” ให้ความหมายว่า ผู้ถือหุ้นที่ถือหุ้นเกินกว่าร้อยละสิบห้าในกิจการนั้น หรือในอัตราอื่นตามที่กรรมการว่าด้วยการพัสดุเห็นสมควรประกาศกำหนดสำหรับกิจการบางประเภทหรือบางขนาด

(3) มีความสัมพันธ์กันในลักษณะไขว้กันระหว่าง (1) และ (2) โดยผู้จัดการ หุ่นส่วนผู้จัดการ กรรมการผู้จัดการ ผู้บริหาร หรือผู้มีอำนาจในการดำเนินงานในกิจการของบุคคลธรรมดา หรือนิติบุคคลรายหนึ่ง เป็นหุ้นส่วนในห้างหุ้นส่วนสามัญหรือห้างหุ้นส่วนจำกัด หรือผู้ถือหุ้นรายใหญ่ในบริษัทจำกัดหรือบริษัทมหาชนจำกัด อีกรายหนึ่งหรือหลายรายที่เข้าเสนอราคาให้แก่ รฟม. ในการประกวดราคาจ้างด้วยวิธีการทางอิเล็กทรอนิกส์ครั้งนี้ หรือในนัยกลับกัน

การดำรงตำแหน่ง การเป็นหุ้นส่วน หรือการเข้าถือหุ้นดังกล่าวข้างต้นของคู่สมรส หรือบุตรที่ยังไม่บรรลุนิติภาวะของบุคคลใน (1) (2) หรือ (3) ให้ถือว่าเป็นการดำรงตำแหน่งการเป็นหุ้นส่วน หรือการถือหุ้นของบุคคลดังกล่าว

ในกรณีที่บุคคลใดใช้ชื่อบุคคลอื่นเป็นผู้จัดการ หุ่นส่วนผู้จัดการ กรรมการผู้จัดการ ผู้บริหาร ผู้เป็นหุ้นส่วนหรือผู้ถือหุ้นโดยที่ตนเองเป็นผู้ใช้อำนาจในการบริหารที่แท้จริง หรือเป็นหุ้นส่วนหรือผู้ถือหุ้นที่แท้จริงของห้างหุ้นส่วน หรือบริษัทจำกัด หรือบริษัทมหาชนจำกัด และแต่กรณีและห้างหุ้นส่วน หรือบริษัทจำกัดหรือบริษัทมหาชนจำกัด ที่เกี่ยวข้อง ได้เสนอราคาให้แก่ รฟม. ในการประกวดราคาจ้างด้วยวิธีการทางอิเล็กทรอนิกส์ในคราวเดียวกัน ให้ถือว่า ผู้เสนอราคาหรือผู้เสนองานนั้น มีความสัมพันธ์กันตาม (1) (2) หรือ (3) แล้วแต่กรณี

/2. “การขัดขวาง...

2. “การขัดขวางการแข่งขันราคาอย่างเป็นธรรม” หมายความว่า การที่ผู้ประสงค์จะเสนอราคารายหนึ่งหรือหลายรายกระทำการอย่างใด ๆ อันเป็นการขัดขวาง หรือเป็นอุปสรรคหรือไม่เปิดโอกาสให้มีการแข่งขันราคาอย่างเป็นธรรมในการเสนอราคาต่อ รพม. ไม่ว่าจะกระทำโดยการสมยอมกัน หรือโดยการให้ ขอให้หรือรับว่าจะให้เรียกรับ หรือยอมจะรับเงินหรือทรัพย์สิน หรือประโยชน์อื่นใด หรือใช้กำลังประทุษร้าย หรือข่มขู่ว่าจะใช้กำลังประทุษร้าย หรือแสดงเอกสารอันเป็นเท็จ หรือกระทำการใดโดยทุจริต ทั้งนี้ โดยมีวัตถุประสงค์ที่จะแสวงหาประโยชน์ในระหว่าง ผู้ประสงค์จะเสนอราคาด้วยกันหรือเพื่อประโยชน์แก่ผู้ประสงค์จะเสนอราคารายหนึ่งรายใดเป็นผู้มีสิทธิทำสัญญากับ รพม. หรือเพื่อหลีกเลี่ยงการแข่งขันราคาอย่างเป็นธรรม หรือเพื่อให้เกิดความได้เปรียบ รพม. โดยมีใช่เป็นไปในทางประกอบธุรกิจปกติ

บัญชีเอกสารส่วนที่ 1

1. ในกรณีผู้ประสงค์จะเสนอราคาเป็นนิติบุคคล
 - (ก) ห้างหุ้นส่วนสามัญหรือห้างหุ้นส่วนจำกัด ให้ยื่นสำเนาหนังสือรับรองการจดทะเบียนนิติบุคคล บัญชีรายชื่อหุ้นส่วนผู้จัดการ ผู้มีอำนาจควบคุม (ถ้ามี) พร้อมรับรองสำเนาถูกต้อง จำนวน.....แผ่น
 - (ข) บริษัทจำกัดหรือบริษัทมหาชนจำกัด ให้ยื่นสำเนาหนังสือรับรอง การจดทะเบียนนิติบุคคล หนังสือบริคณห์สนธิ บัญชีรายชื่อกรรมการผู้จัดการ ผู้มีอำนาจควบคุม (ถ้ามี) และบัญชีผู้ถือหุ้นรายใหญ่ พร้อมรับรองสำเนาถูกต้อง จำนวน.....แผ่น
2. ในกรณีผู้ประสงค์จะเสนอราคาเป็นผู้ประสงค์จะเสนอราคาร่วมกันในฐานะเป็นผู้ร่วมค้า ให้ยื่นสำเนา สัญญาของการเข้าร่วมค้า สำเนาบัตรประจำตัวประชาชนของผู้ร่วมค้า และในกรณีที่ผู้เข้าร่วมค้าฝ่ายใด เป็นบุคคลธรรมดาที่ไม่ใช่สัญชาติไทย ก็ให้ยื่นสำเนาหนังสือเดินทางหรือผู้ร่วมค้าฝ่ายใดเป็นนิติบุคคล ให้ยื่น เอกสารตามที่ระบุไว้ในข้อ 1 จำนวน.....แผ่น
3. สำเนารายละเอียดวัตถุประสงค์ของนิติบุคคล ซึ่งกรมพัฒนาธุรกิจการค้า กระทรวงพาณิชย์ออกให้ ไม่เกิน 60 วัน นับแต่วันออกถึงวันยื่นซองประกวดราคา และสำเนาใบทะเบียนภาษีมูลค่าเพิ่ม (ถ้ามี) พร้อมทั้งรับรองสำเนาถูกต้อง จำนวน.....แผ่น
4. อื่นๆ (ถ้ามี)

ข้าพเจ้าขอรับรองว่า เอกสารที่ข้าพเจ้ายื่นในการประกวดราคาข้างด้วยวิธีการทางอิเล็กทรอนิกส์ถูกต้องและเป็นจริงทุกประการ

ลงชื่อ.....ผู้มีสิทธิเสนอราคา
(.....)

บัญชีเอกสารส่วนที่ 2

1. หนังสือมอบอำนาจซึ่งปิดอากรแสตมป์ตามกฎหมายในกรณีที่ผู้ประสงค์จะเสนอราคามอบอำนาจให้บุคคลอื่น
ทำการแทน จำนวน.....แผ่น
2. แบบใบยื่นข้อเสนอการประกวดราคาจ้างด้วยวิธีการทางอิเล็กทรอนิกส์
3. หนังสือแสดงเงื่อนไขการซื้อและการจ้างด้วยวิธีการทางอิเล็กทรอนิกส์
4. หลักประกันซอง
5. สำเนาหนังสือรับรองผลงานพร้อมรับรองสำเนาถูกต้อง จำนวน.....แผ่น
6. หลักฐานแสดงการชำระภาษี ประจำปีภาษี 2556 จำนวน.....แผ่น
7. งบการเงินปีล่าสุดที่มีผู้สอบบัญชีให้การรับรอง จำนวน.....แผ่น
8. อื่นๆ (ถ้ามี)

.....
.....
.....
.....

ข้าพเจ้าขอรับรองว่า เอกสารที่ข้าพเจ้ายื่นในการประกวดราคาจ้างด้วยวิธีการทางอิเล็กทรอนิกส์ถูกต้องและ
เป็นจริงทุกประการ

ลงชื่อ.....ผู้มีสิทธิเสนอราคา
(.....)

แผนผังแสดงพื้นที่จ้างให้บริการซ่อมบำรุงรักษาอาคารจอดรถ ลานจอดรถ
สะพานลอยคนเดินข้าม อาคารอเนกประสงค์รวมถึงพื้นที่โดยรอบอาคาร
และสิ่งปลูกสร้างต่างๆ ตามแนวสายทางโครงการรถไฟฟ้ามหานคร

สายเฉลิมรัชมงคล ปีงบประมาณ 2558

หมายเหตุ พื้นที่สีน้ำเงิน - พื้นที่ผู้รับจ้างต้องให้บริการซ่อมบำรุงรักษาและดูแล
ความเรียบร้อยอาคารจอดรถ ลานจอดรถ สะพานลอยคนเดินข้าม อาคาร
อเนกประสงค์รวมถึงพื้นที่โดยรอบอาคาร และสิ่งปลูกสร้างต่างๆ ตามแนวสายทาง
โครงการรถไฟฟ้ามหานคร สายเฉลิมรัชมงคล

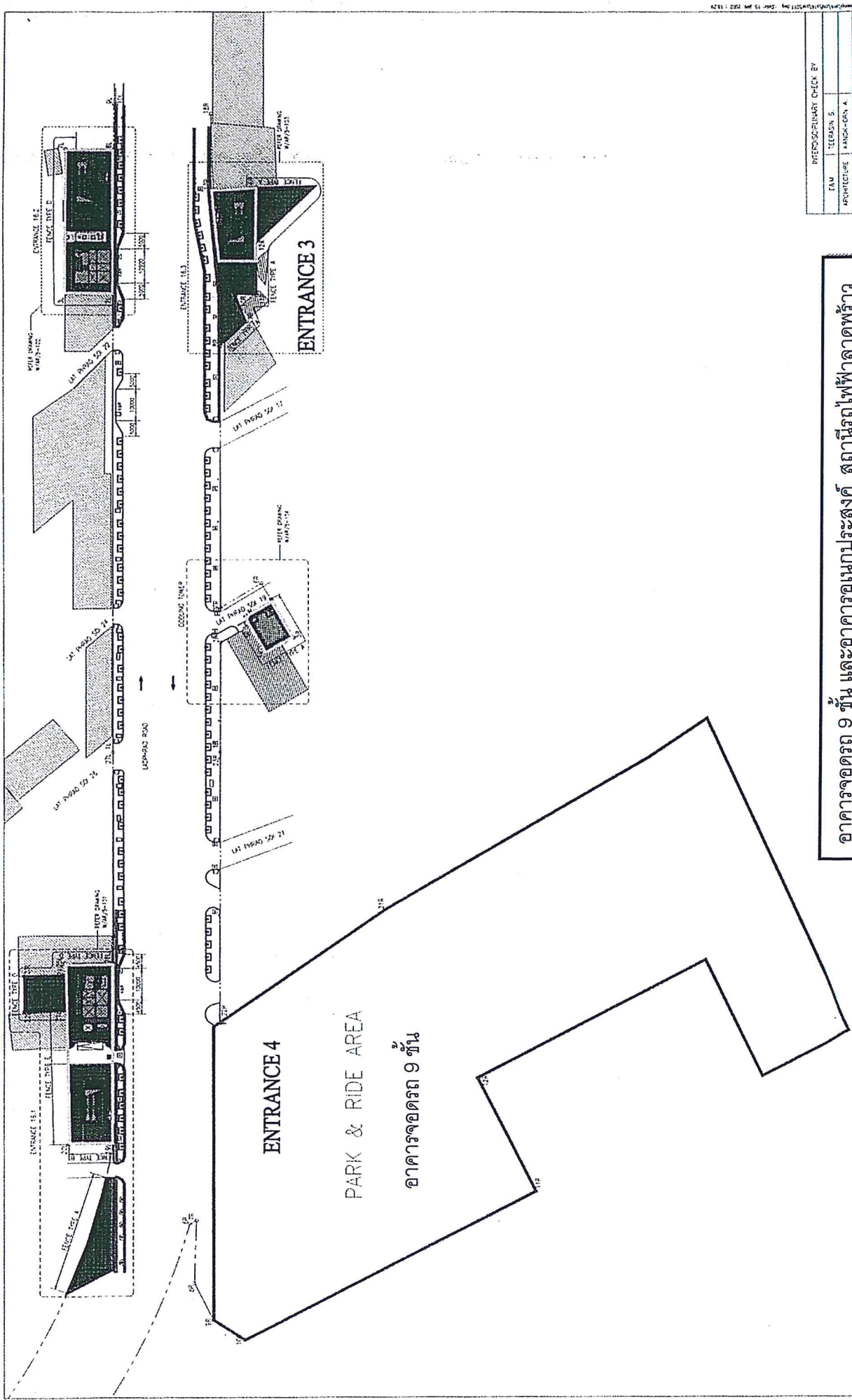

อาคารจอดรถ 9 ชั้น และอาคารอเนกประสงค์ สถานีรถไฟฟ้าลาดพร้าว

KINGDOM OF THAILAND OFFICE OF THE PRIME MINISTER MASS RAPID TRANSIT AUTHORITY OF THAILAND	PROJECT MANAGER CONSULTANT BERGER - OSC 1 Consortium BERGER BERGER & PARTNERS OSC 1 CONSULTANT	CONSULTOR ION JOINT VENTURE ION JOINT VENTURE ION JOINT VENTURE	ARCHITECTURE HANSA-CORP. A	STRUCTURE SACO K.	DEFENDS/PRIMARY CHECK BY TEAM HANSA-CORP. S.	M.R.T. CHALOEM RATCHAMONGKONHON LINE UNDERGROUND STRUCTURES - NORTH STATION 16 LAT PHRAO STATION SITE PLAN: LANDSCAPING	CONTRACT NO. 8/18/5-102	CONTRACT VALUE 1,500 B.A.T.	CONTRACT DATE 28/10/02	CONTRACT NO. 8/18/5-102	CONTRACT VALUE 1,500 B.A.T.	CONTRACT DATE 28/10/02
							PROJECT NO. 8/18/5-102	PROJECT VALUE 1,500 B.A.T.	PROJECT DATE 28/10/02			

A1 1/4\"/>

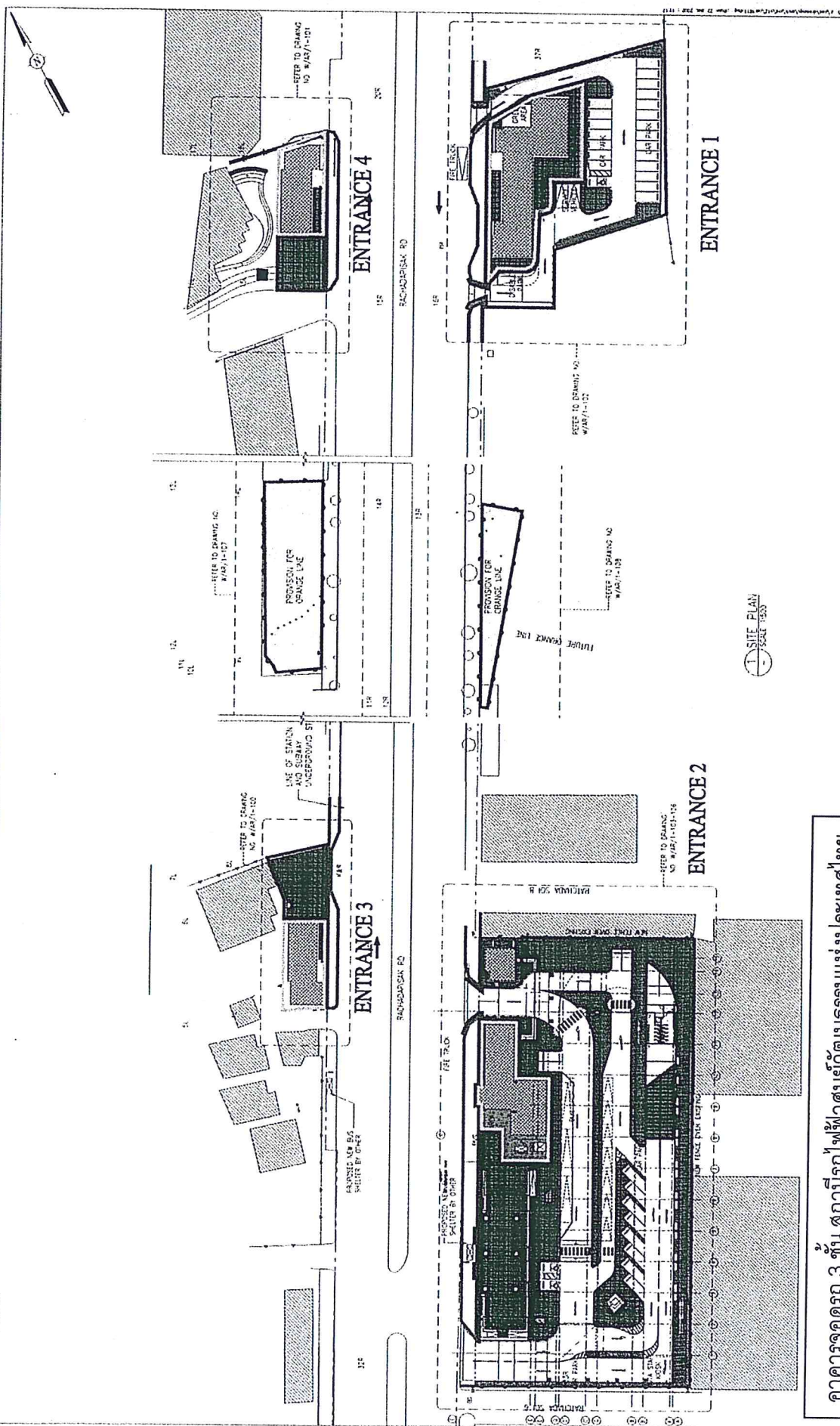

AS CONSTRUCTED

	M.R.T. CHALOEM RATCHAMONGKHON LINE UNDERGROUND STRUCTURES - NORTH STATION 12 THIAM RUAM MIT STATION LANDSCAPE SITE PLAN
1:500 @ A1 DATE: 27/10/02	PROJECT NO: 27/10/02 DRAWING NO: 12-111 SHEET NO: B

PROJECT MANAGER / CONSULTANT	PROJECT NO.
CSC 1 CONSORTIUM	27/10/02
PROJECT NO. B5	SHEET NO. B5

	IOI JOINT VENTURE ION JOINT VENTURE
BERGER - CSC 1 CONSORTIUM	DATE: 27/10/02

KINGDOM OF THAILAND
OFFICE OF THE PM&M
METRO RAILWAY AUTHORITY OF THAILAND

อาคารจอดรถ 3 ชั้น สถานีรถไฟฟ้าศูนย์วัฒนธรรมแห่งประเทศไทย

DATE	DESCRIPTION
02/10/02	ISSUED FOR CONSTRUCTION
08/10/02	REVISED DRAWING
09/10/02	REVISED DRAWING
10/10/02	REVISED DRAWING
11/10/02	REVISED DRAWING
12/10/02	REVISED DRAWING
13/10/02	REVISED DRAWING
14/10/02	REVISED DRAWING
15/10/02	REVISED DRAWING

ENTRANCE 3

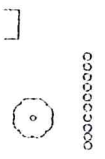
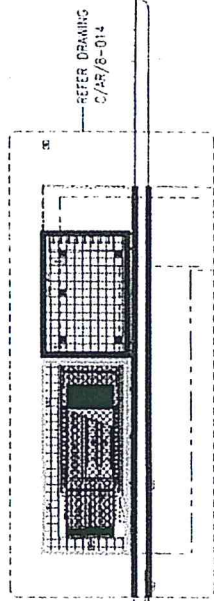

TO RAMA 6 RD

REFER S2D ABOVE GROUND MODIFICATION DRAWINGS

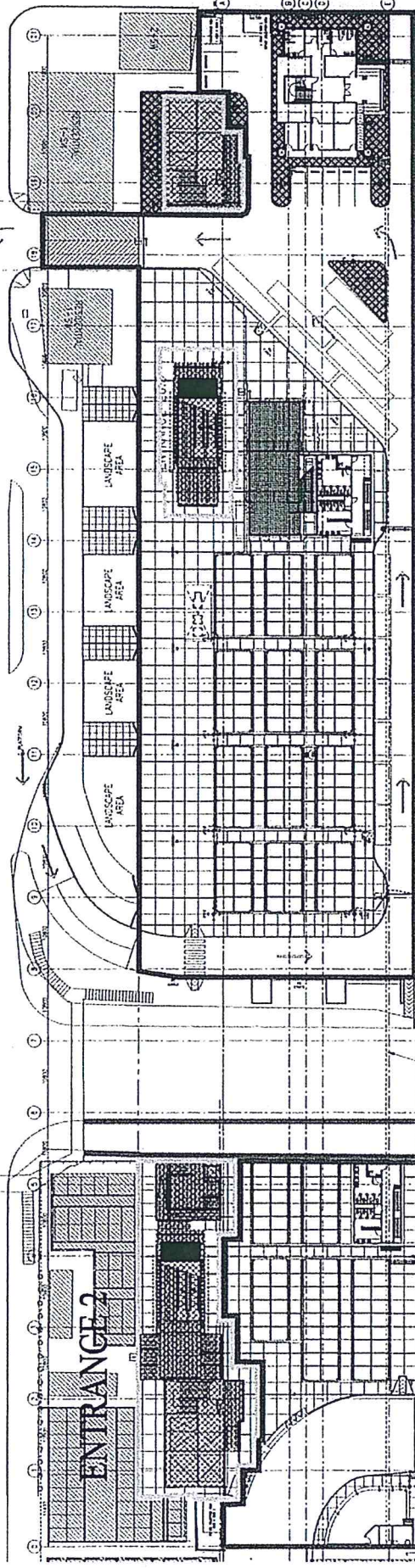

ENTRANCE 1

SITE PLAN
SCALE: 1:500

อาคารและพื้นที่โดยรอบ สถานีรถไฟฟ้ากำแพงเพชร (รวมแผนผัง)

KINGDOM OF THAILAND
OFFICE OF THE PRINCIPAL MASTER
MASS RAILWAY AUTHORITY OF THAILAND

M.T. CHALOEM RATCHAMONGKHON LINE
UNDERGROUND STRUCTURES - NORTH
STATION 20 KAMPHAENG PHET
STATION LANDSCAPE PLAN - FUTURE

NO.	DATE	DESCRIPTION	BY	CHECKED	SCALE	PROJECT
1	15/07/21	ISSUE FOR SUBMISSION	SP	DA	1:500 & 1:1,000 & A1	STATION LANDSCAPE PLAN - FUTURE
2	16/07/21	REVISION: ADD AREA UNDERGROUND STRUCTURE	SP	DA		
3	16/07/21	REVISION: ADD AREA UNDERGROUND STRUCTURE	SP	DA		
4	16/07/21	REVISION: ADD AREA UNDERGROUND STRUCTURE	SP	DA		
5	16/07/21	REVISION: ADD AREA UNDERGROUND STRUCTURE	SP	DA		
6	16/07/21	REVISION: ADD AREA UNDERGROUND STRUCTURE	SP	DA		
7	16/07/21	REVISION: ADD AREA UNDERGROUND STRUCTURE	SP	DA		
8	16/07/21	REVISION: ADD AREA UNDERGROUND STRUCTURE	SP	DA		
9	16/07/21	REVISION: ADD AREA UNDERGROUND STRUCTURE	SP	DA		
10	16/07/21	REVISION: ADD AREA UNDERGROUND STRUCTURE	SP	DA		

PROJECT MANAGER
One Map & Partners International Limited
15/07/21

DESIGNER
SP
16/07/21

CHECKER
DA
16/07/21

CLIENT
M.T. Chaloem Ratchamongkhon Line
15/07/21

CONTRACTOR
BSC1
16/07/21

CONSULTANT
CSC1 Consortium
16/07/21

One Map & Partners International Limited

CSC1 Consortium



Ext. 2

Ext. 3

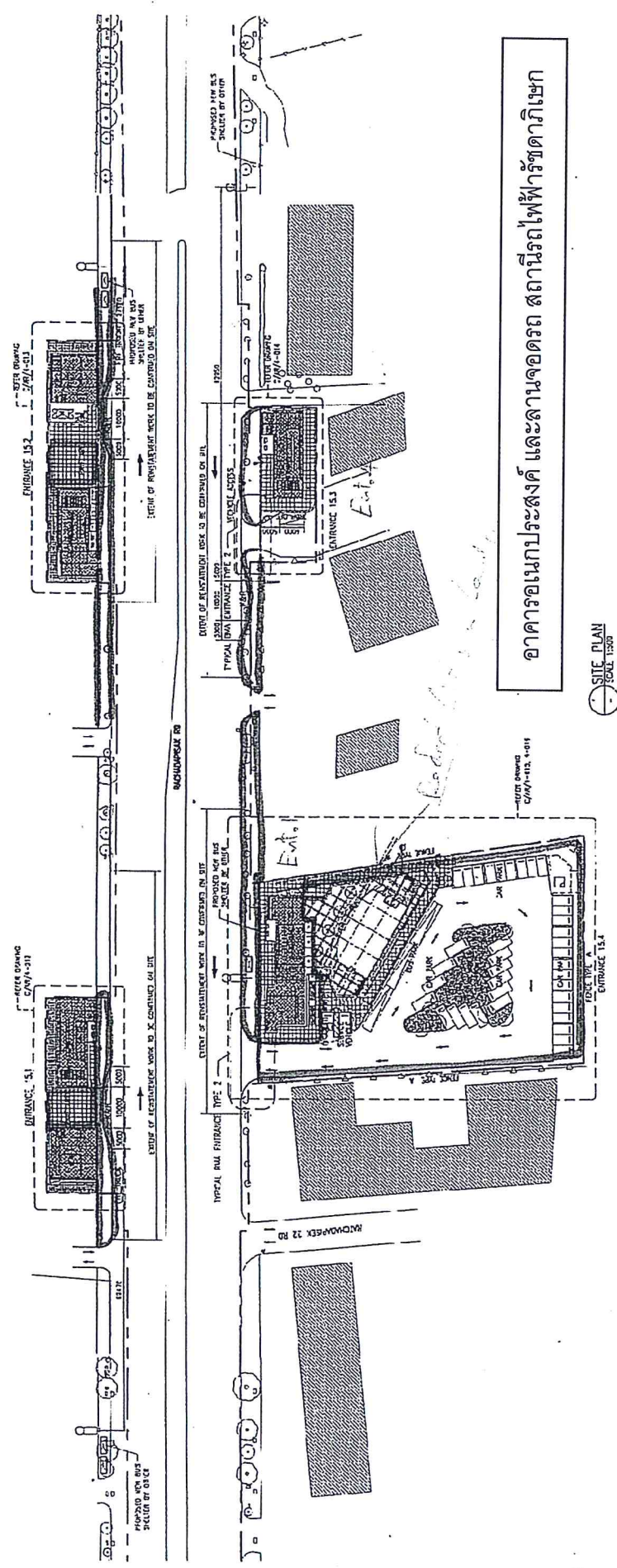

อาคารอเนกประสงค์ และลานจอดรถ สถานีรถไฟฟ้ารัชดาภิเษก

SITE PLAN
SCALE 1:1000

SURVEY LEGEND

1-32 HORIZONTAL ALIGNMENT
 1-33 CURVED ALIGNMENT
 1-34 CENTER LINE
 1-35 CENTER POINT
 1-36 BOUNDARY LINE
 1-37 BOUNDARY POINT
 1-38 BOUNDARY CORNER
 1-39 BOUNDARY AREA
 1-40 BOUNDARY SURFACE
 1-41 BOUNDARY VERTICAL CURVE
 1-42 BOUNDARY HORIZONTAL CURVE
 1-43 BOUNDARY GRADE
 1-44 BOUNDARY ELEVATION
 1-45 BOUNDARY DISTANCE
 1-46 BOUNDARY BEARING
 1-47 BOUNDARY ANGLE
 1-48 BOUNDARY CURVATURE
 1-49 BOUNDARY CHORD
 1-50 BOUNDARY PERCENTAGE GRADE
 1-51 BOUNDARY SLOPE
 1-52 BOUNDARY GRADE
 1-53 BOUNDARY ELEVATION

LINKS OF LEGEND

1-54 BOUNDARY AREA
 1-55 BOUNDARY SURFACE
 1-56 BOUNDARY VERTICAL CURVE
 1-57 BOUNDARY HORIZONTAL CURVE
 1-58 BOUNDARY GRADE
 1-59 BOUNDARY ELEVATION

ENTRANCE & LIGHTING LEGEND

1-60 ENTRANCE 15.1
 1-61 ENTRANCE 15.2
 1-62 ENTRANCE 15.3
 1-63 ENTRANCE 15.4
 1-64 LIGHTING

BMA LEGEND

1-65 BMA 15.1
 1-66 BMA 15.2
 1-67 BMA 15.3
 1-68 BMA 15.4

KINGDOM OF THAILAND
 OFFICE OF THE PUBLIC WORKS
 METROPOLITAN RAPID TRANSIT AUTHORITY

Berger - CSC Consortium
 111/111 Ratchapark Road, Bangkok 10400, Thailand
 Tel: 02-262-4444
 Fax: 02-262-4444

ION JOINT VENTURE
 111/111 Ratchapark Road, Bangkok 10400, Thailand
 Tel: 02-262-4444
 Fax: 02-262-4444

NO.	REVISION	DATE	BY	CHKD.	APP'D.
1	ISSUED FOR PERMIT	15/01/03
2	ISSUED FOR CONSTRUCTION	15/01/03

M.R.T. CHALDEM RATCHAMONGKHON LINE	
STATION 15 RATCHADA	
STATION SITE PLAN: LANDSCAPING	
SCALE	1:1000
DATE	15/01/03
DRAWN BY	...
CHECKED BY	...
APPROVED BY	...

SUBMIT BMA DRAWING

PROJECT NO. C/AF/4-C11
 DRAWN BY: [Name]
 CHECKED BY: [Name]
 APPROVED BY: [Name]

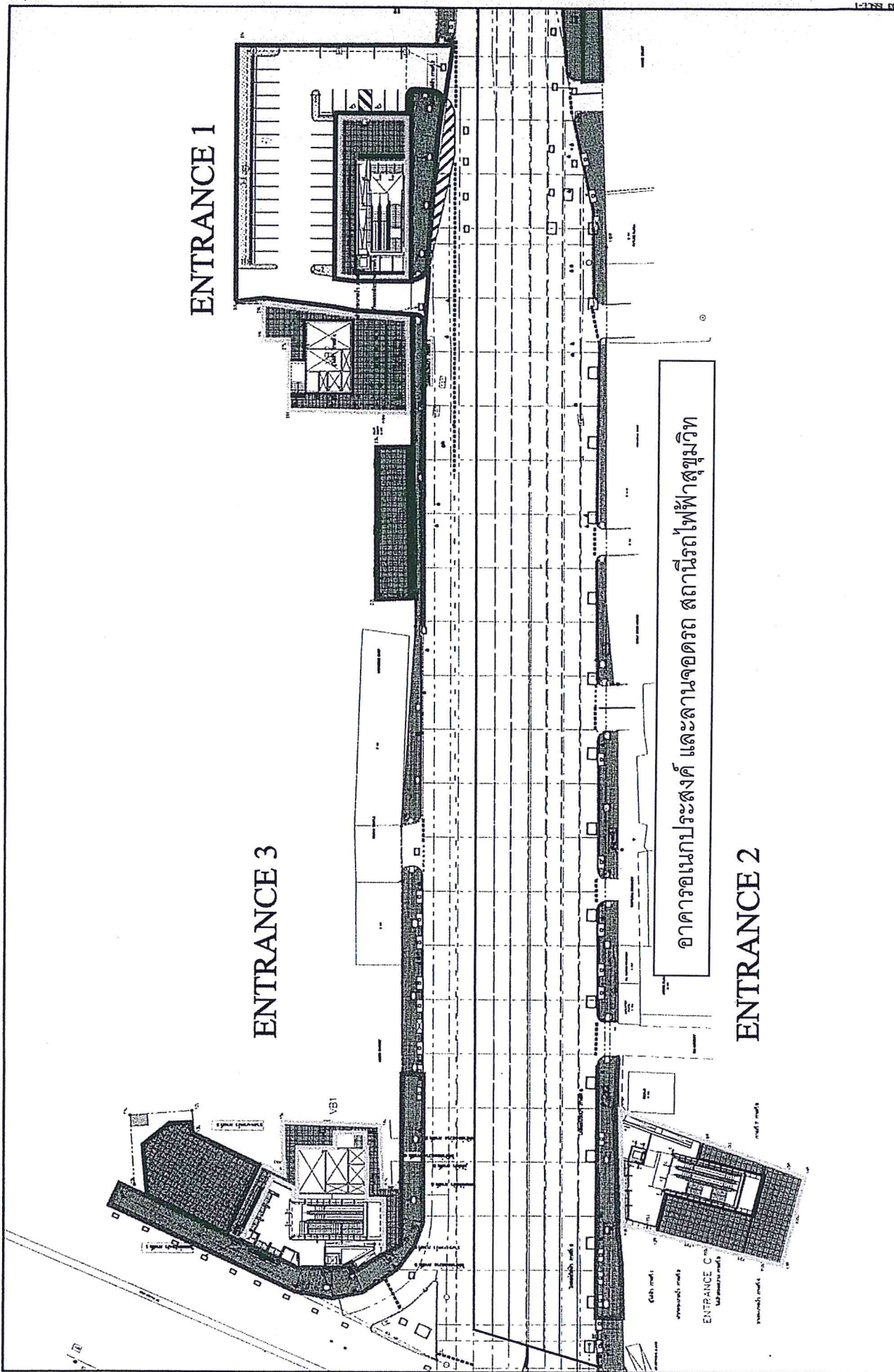

ENTRANCE 1

ENTRANCE 3

อาคารอเนกประสงค์ และลานจอดรถ สถานีรถไฟสุขุมวิท

ENTRANCE 2

M.P.T. CHALCEM RAJACHONGKHON LINE
 UNDERGROUND STRUCTURES - SOUTH
 SUKHMVIT STATION
 LANDSCAPING KEY PLAN
 SCALE: 1:10000-A3
 UNITS: M
 DATE: 28-03-03
 CONTRACT: BUCM0170
 REVISION: SHEET NO. B

REV.	DATE	BY	CHK	DESCRIPTION
1	28-03-03
2
3
4
5
6

APPROVED BY: JOINT VENTURE BERT
 BERGER - CSC I CONSORTIUM

PROJECT: M.P.T. CHALCEM RAJACHONGKHON LINE
 STATION: SUKHMVIT STATION
 DRAWING NO.: BUCM0170
 SHEET NO.: B

KINGDOM OF THAILAND
 OFFICE OF THE PRIME MINISTER
 METROPOLITAN RAPID TRANSIT AUTHORITY

BERGER - CSC I CONSORTIUM
 BERGER BERGER
 CSC I CONSORTIUM

JOINT VENTURE BERT
 BERGER BERGER
 CSC I CONSORTIUM

SCALE: 1:10000-A3
 UNITS: M
 DATE: 28-03-03
 CONTRACT: BUCM0170
 REVISION: SHEET NO. B

M.P.T. CHALCEM RAJACHONGKHON LINE
 UNDERGROUND STRUCTURES - SOUTH
 SUKHMVIT STATION
 LANDSCAPING KEY PLAN

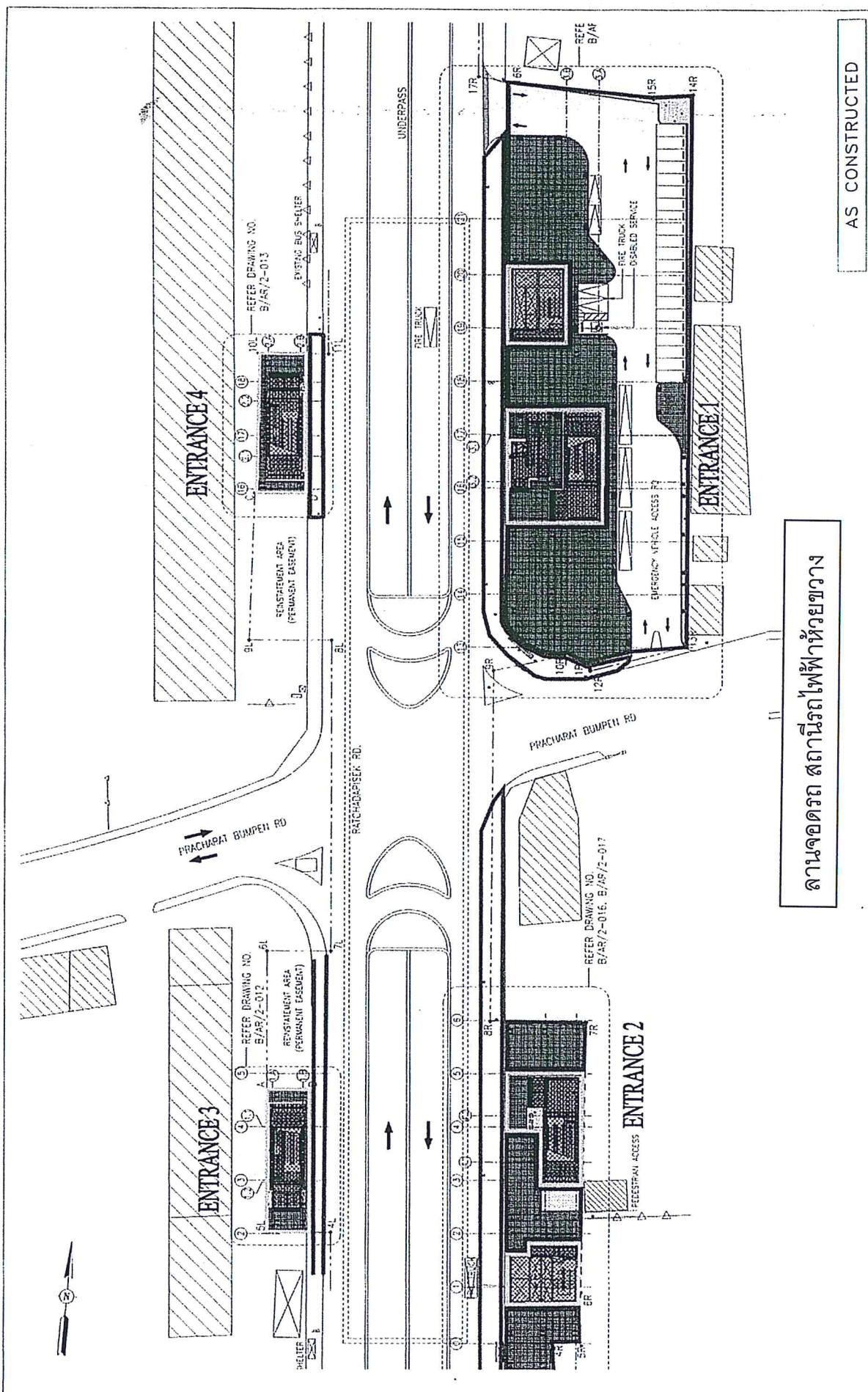

ลานจอดรถ สถานีรถไฟฟ้าห้วยขวาง

AS CONSTRUCTED

M.R.T. CHALOE RATCHAMONGKHON LINE
 UNDERGROUND STRUCTURES - NORTH
 STATION 13 PRACHAPAT BUMPEN
 STATION SITE PLAN : LANDSCAPING

SCALE	DATE	BY	CHECKED	DATE
1:500 0 A1	11/20/21	PPH		
1:1000 0 A2				

PROJECT	NO. 13/2557 13 PRACHAPAT BUMPEN STATION
CLIENT	MTA
DESIGNER	BERGER - CSC 1 CONSORTIUM
DATE	11/20/21

BERGER - CSC 1 CONSORTIUM
 BERGER CONSULTANTS
 BERGER CONSULTANTS (THAILAND) CO., LTD.
 11th Floor, 1111 Sukhumvit Road, Sukhumvit 11, Bangkok 10110, Thailand
 TEL: +662 255 1111 FAX: +662 255 1112
 WWW.BERGERCONSULTANTS.COM

KINGDOM OF THAILAND
 OFFICE OF THE RAILWAY
 MASS RAIL TRANSIT AUTHORITY OF THAILAND

100% JOINT VENTURE
 BERGER CONSULTANTS (THAILAND) CO., LTD.
 BERGER CONSULTANTS (THAILAND) CO., LTD.
 BERGER CONSULTANTS (THAILAND) CO., LTD.

100% JOINT VENTURE
 BERGER CONSULTANTS (THAILAND) CO., LTD.
 BERGER CONSULTANTS (THAILAND) CO., LTD.
 BERGER CONSULTANTS (THAILAND) CO., LTD.

100% JOINT VENTURE
 BERGER CONSULTANTS (THAILAND) CO., LTD.
 BERGER CONSULTANTS (THAILAND) CO., LTD.
 BERGER CONSULTANTS (THAILAND) CO., LTD.

100% JOINT VENTURE
 BERGER CONSULTANTS (THAILAND) CO., LTD.
 BERGER CONSULTANTS (THAILAND) CO., LTD.
 BERGER CONSULTANTS (THAILAND) CO., LTD.

A1 THE SITE PLAN SHALL BE IN ACCORDANCE WITH THE FOLLOWING NOTES:

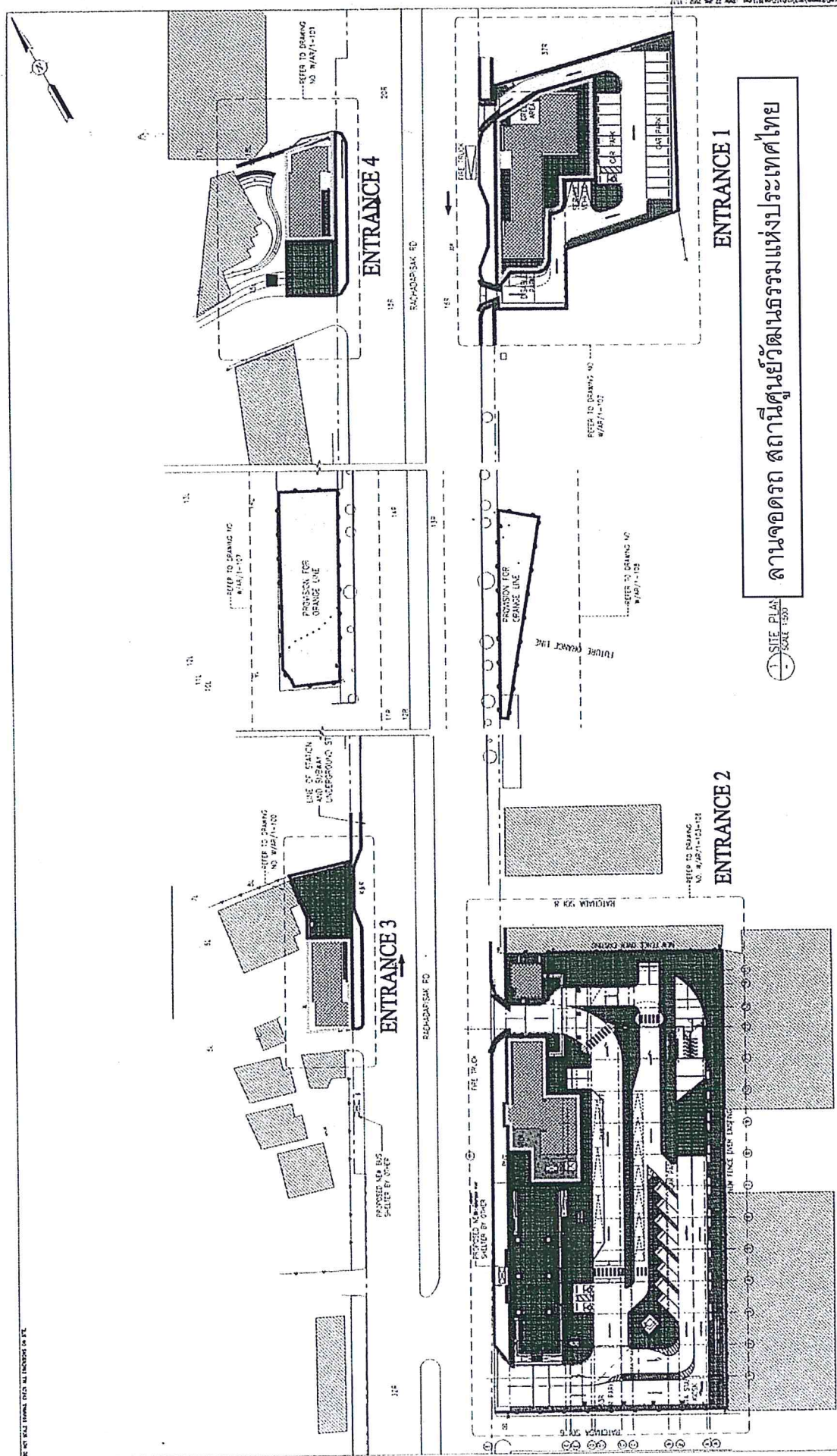

1 SITE PLAN
SCALE 1:500

สถานีศูนย์วัฒนธรรมแห่งประเทศไทย

AS CONSTRUCTED

		M.R.T. CHALOEN RATCHAMONGKHON LINE UNDERGROUND STRUCTURES - NORTH	
		ION JOINT VENTURE 37294 CC 23/10/02 SKK 37294 CC 23/10/02 SKK 37294 CC 23/10/02 SKK	
		ARUP 24 Rajababdi 24 Rajababdi 24 Rajababdi	
		CSC 1 CONSORTIUM BERGER - CSC 1 CONSORTIUM BERGER - CSC 1 CONSORTIUM BERGER - CSC 1 CONSORTIUM	
		KINGDOM OF THAILAND OFFICE OF THE PM, MICTS MICTS BOARD TRUST ADMINISTRATION OF THAILAND	
		M.R.T. CHALOEN RATCHAMONGKHON LINE UNDERGROUND STRUCTURES - NORTH STATION 12, THIAM RUJAM WIT STATION LANDSCAPE SITE PLAN	
		ION JOINT VENTURE 37294 CC 23/10/02 SKK 37294 CC 23/10/02 SKK 37294 CC 23/10/02 SKK	
		ARUP 24 Rajababdi 24 Rajababdi 24 Rajababdi	
		CSC 1 CONSORTIUM BERGER - CSC 1 CONSORTIUM BERGER - CSC 1 CONSORTIUM BERGER - CSC 1 CONSORTIUM	
		KINGDOM OF THAILAND OFFICE OF THE PM, MICTS MICTS BOARD TRUST ADMINISTRATION OF THAILAND	

กองการช่าง

หนังสือขออนุญาตก่อสร้าง



โครงการ

พื้นที่ขออนุญาตก่อสร้าง
เลขที่ 8 ซอย 122 หมู่ 6

เจ้าพนักงานโครงการ

การขออนุญาตก่อสร้าง
อาคารพาณิชย์ 6 ชั้น

สถานที่ตั้ง

ถนนศรีนครินทร์ ซอย 6

สถานที่ก่อสร้าง

2.8 (แนว 5.600)

2.7 (แนว 5.600)

วิธีการโครงการ

พ.ท. (คู่ ส.พ.บ.บ.)

เงื่อนไข

น.ศ. (สัญญา 5.600)

ตรวจ

พ.ธ. (เงื่อนไข ส.พ.บ.บ.)

อนุมัติ

พ.ธ. (แนว 5.600) (แนว 5.600)

แปลนอาคาร

อาคาร 6 ชั้น

วันที่รับแจ้ง

พ.ศ. ๒๕๕๖

หมายเลขแผน กท. ๕๐๐๐๐

แผ่นที่

แผ่นที่ 2 ใน 7

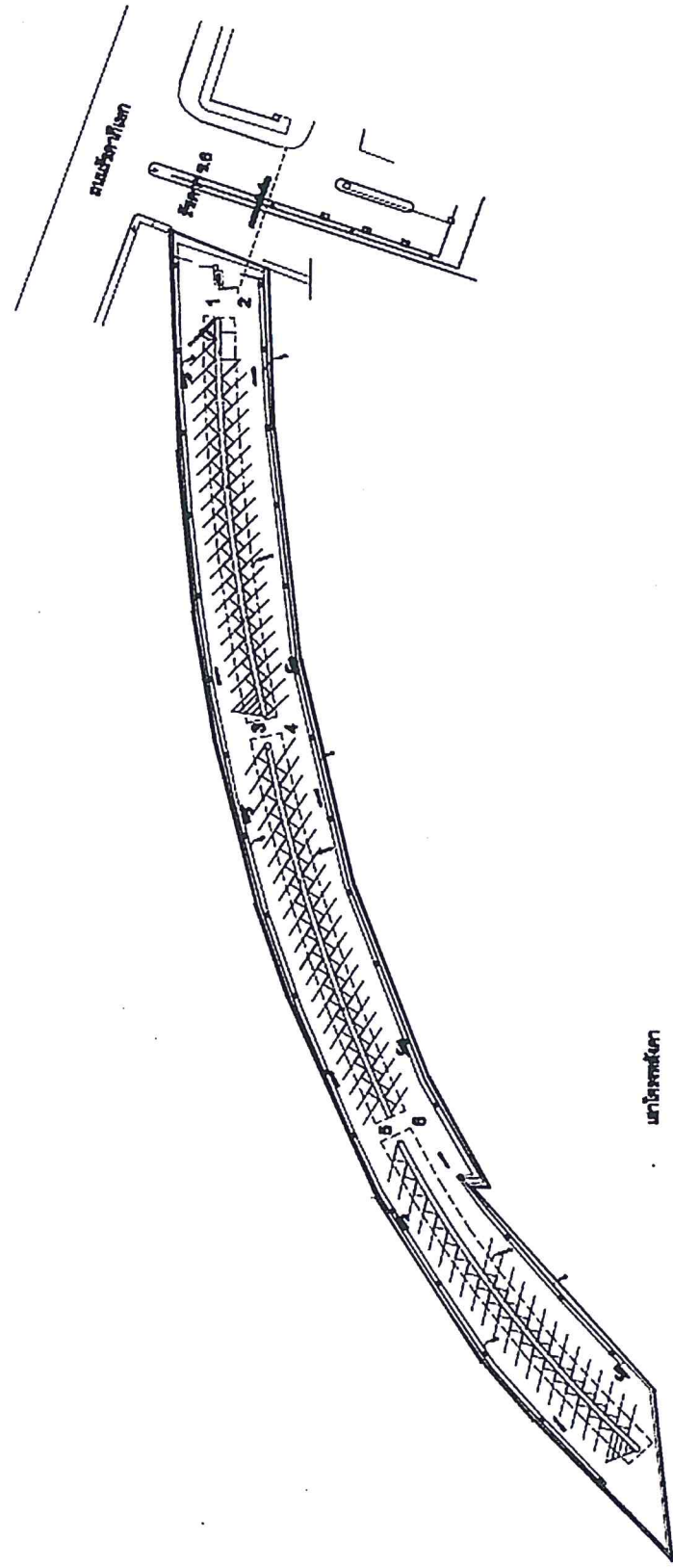

แนวโครงการ
บ่อน้ำ

แบบแปลน (ก่อสร้าง)

ลานจอดรถ สถานีรถไฟฟ้ามหานครแห่งประเทศไทย (รถไฟฟ้าชานเมืองสายสีแดงเข้ม ช่วงบางซื่อ-รังสิต)

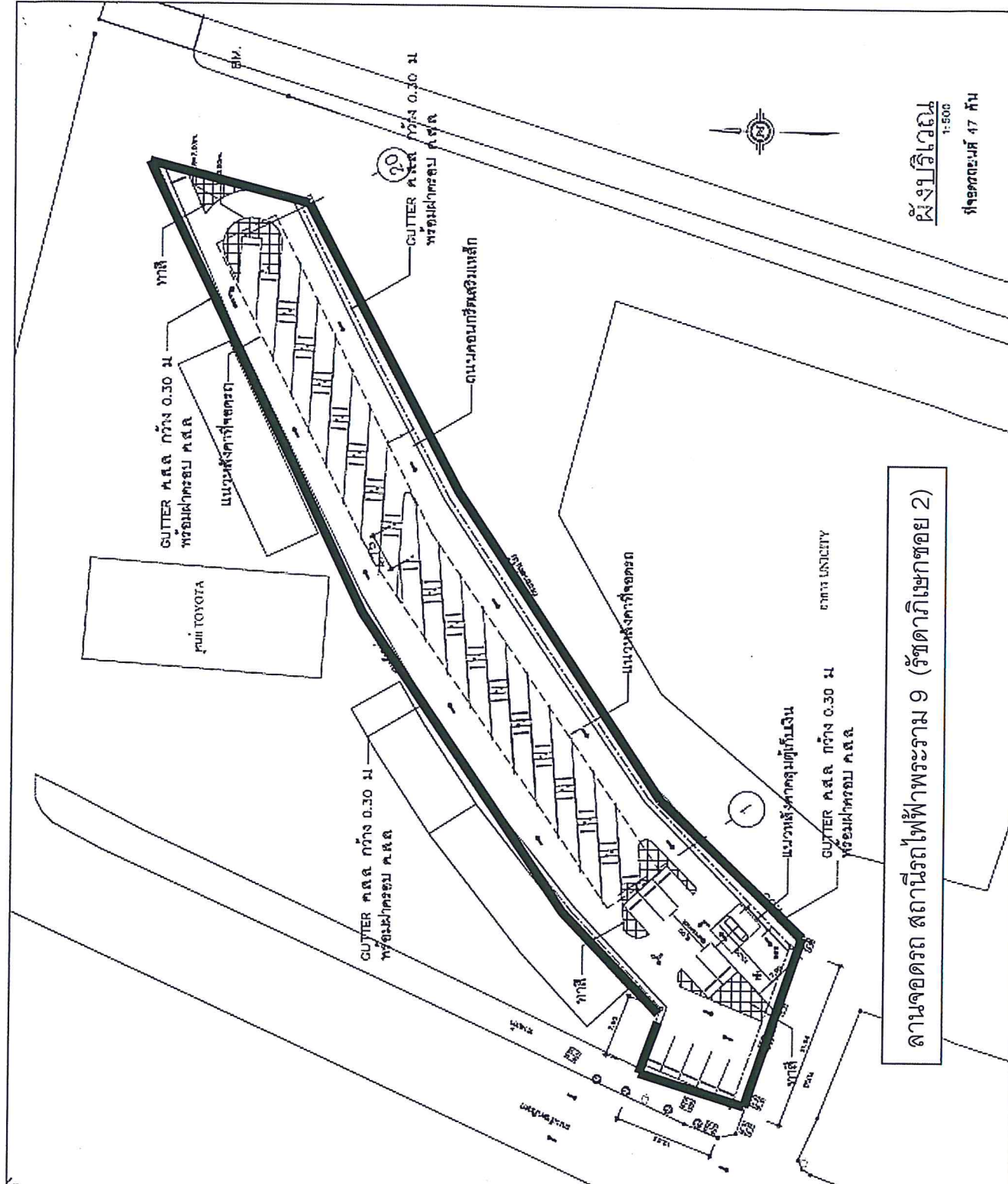
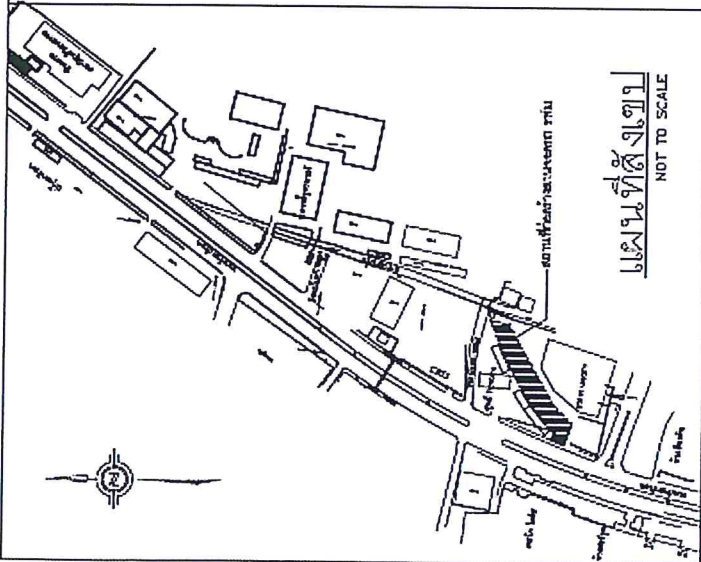

ลานจอดรถ สถานีรถไฟฟ้าพระราม 9 (รัชดาภิเษกซอย 2)

ผังบริเวณ
1:500
โครงการฉบับที่ 47 กั้น

 <p>Success Engineering & Construction Co., Ltd. 22 Rama 9 Rd., Rama 9 Road, Bangkok 10220 Thailand Tel. +66(0)2551 2757,3 Fax. +66(0)2551 2755</p>	<p>โครงการ ลานจอดรถ รฟม.</p>	<p>DESIGNER : S. SAKS P. DRAWN : S. CHECKED : S. APPROVED : S.</p>	<p>JOB NO. : J-318 SCALE : AS SHOWN FILE NAME : 1/25-21/1- DATE : JANUARY 21, 2013</p>	<p>PROJECT : สำนักงาน รฟม.</p>
	<p>บริษัท สำนักงานโครงการรถไฟฟ้า กรุงเทพมหานคร</p>	<p>DATE ISSUE</p>	<p>DESCRIPTION</p>	<p>DATE</p>
<p>กรมการขนส่งมวลชนแห่งประเทศไทย MASS RAPID TRANSIT AUTHORITY OF THAILAND</p>	<p>แผนที่ตั้งเชิง NOT TO SCALE</p>	<p>สถานี TOYOTA</p>	<p>สถานี TOYOTA</p>	<p>สถานี TOYOTA</p>

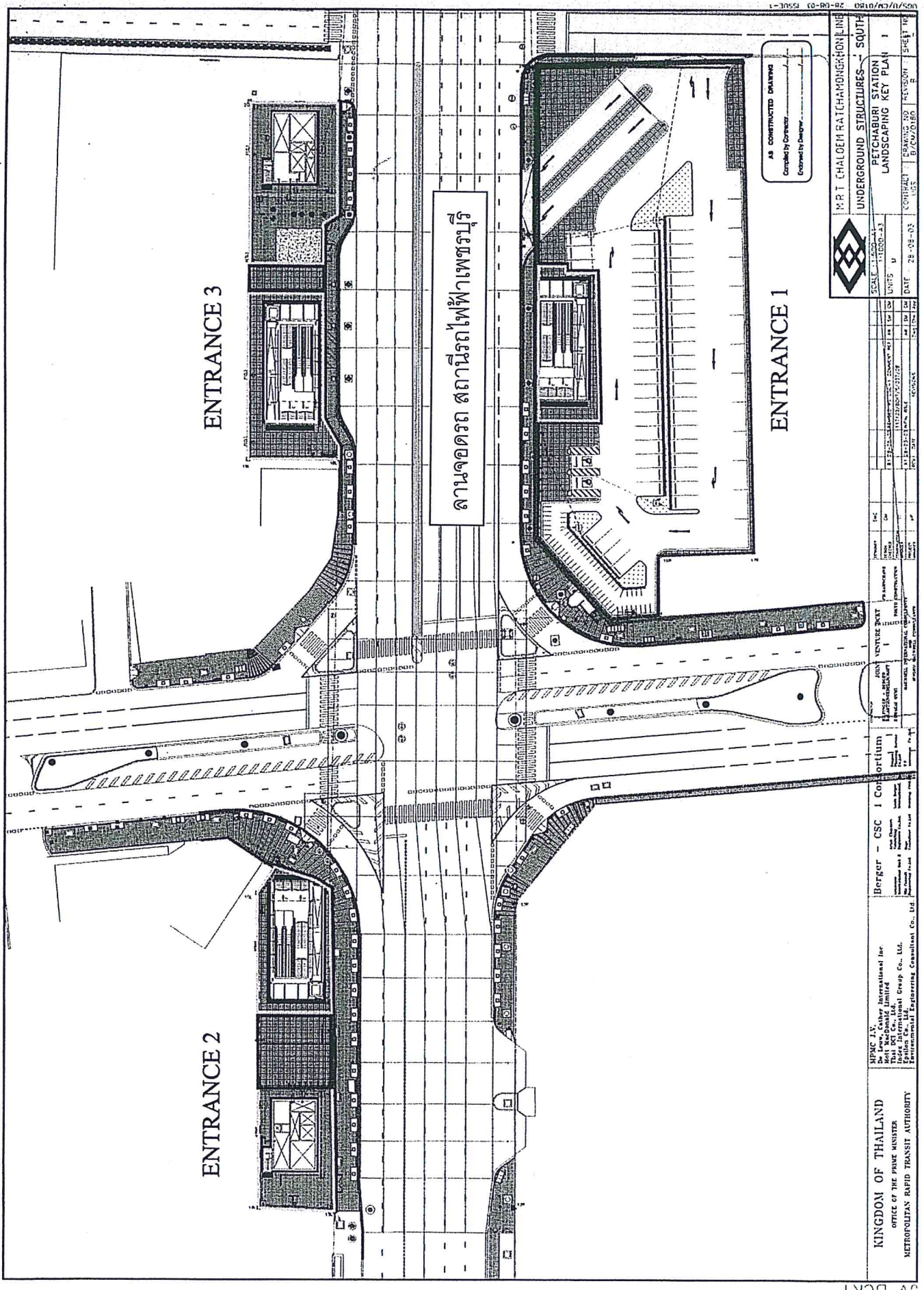

AS CONSTRUCTED DRAWING
 Checked by Contractor: _____
 Entered by Designer: _____

	M.R.T. CHALOEM RAJAVIDYALAYA		SOUTH	
	UNDERGROUND STRUCTURES			
	PETCHABURI STATION LANDSCAPING KEY PLAN 1			
SCALE: 1:1000	DATE: 28-09-03	PROJECT NO.	REVISION	SHEET NO.
UNITS: U				
BERGER - CSC Corbitum MPMC J.V. De. Lew, Cather International Inc. Thai BCI Co., Ltd. Pong International Group Co., Ltd. International Engineering Consultant Co., Ltd.				

MASTER PLAN CAR PARK

Sirikit Convention Center MRT Station

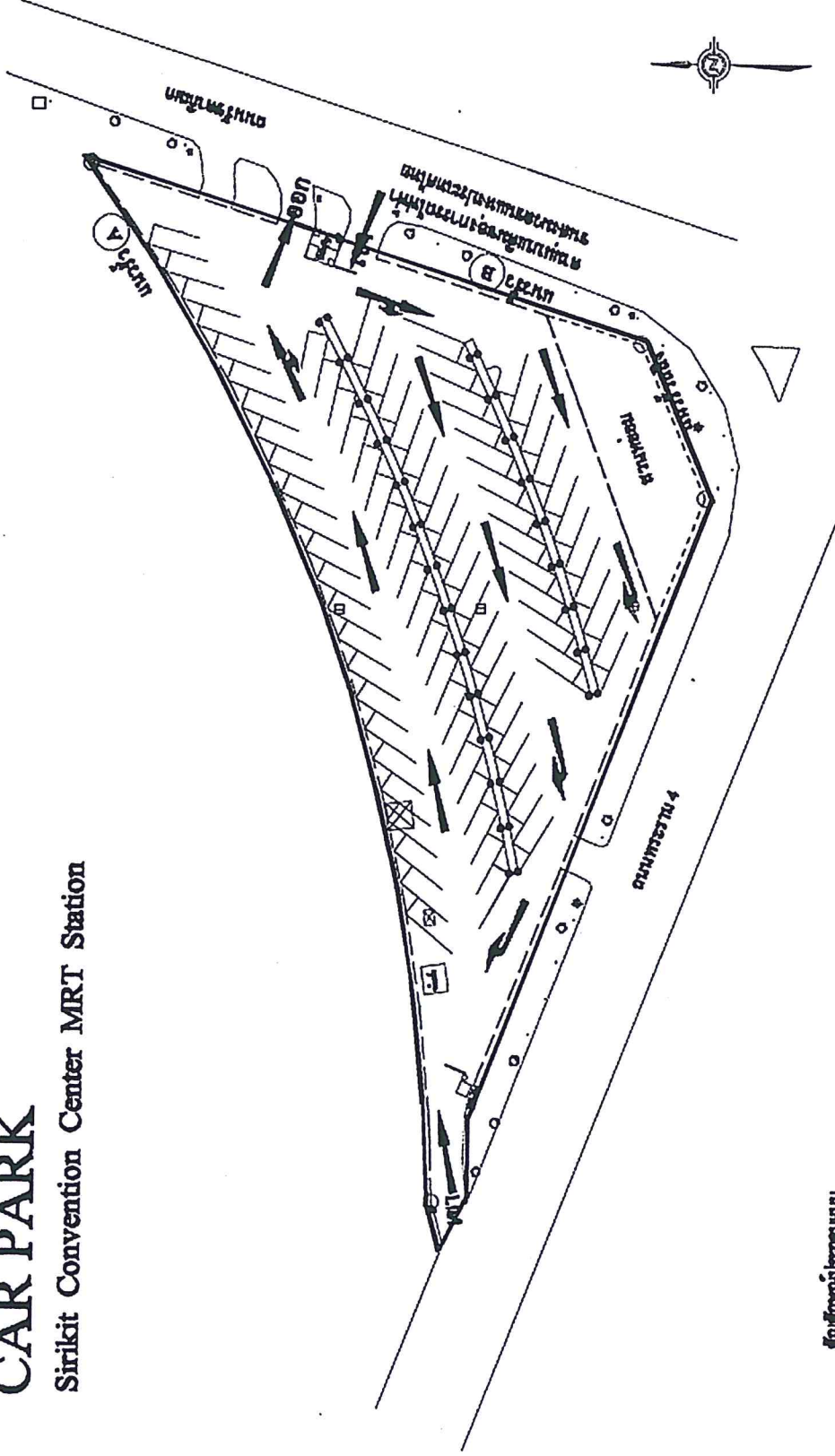

สัญลักษณ์และแบบ

- : เสาท่งฟ้า
- แนวรั้วสวนศพชชช
- === แนวกำแพงคอนกรีต

ลานจอดรถ สถานีรถไฟฟ้าศูนย์ประชุมแห่งชาติสิริกิติ์

กองการช่าง

หน่วยบัญชาการทหารพัฒนา



โครงการ

ปรับปรุงและขยายพื้นที่
ลานจอดรถที่ ๑ จำนวน ๒๕ คัน

เจ้าของโครงการ

การรถไฟแห่งประเทศไทย
กรมการขนส่งมวลชน

สถานที่ตั้ง

ศูนย์ประชุมแห่งชาติสิริกิติ์

สถาปนิกออกแบบ

ร.ร. (นายจ. ชัยมงคล)

ร.ร. (คุณ. นิตยา)

วิศวกรโครงการ

ร.ร. (คุณ. ชัยมงคล)

เขียนแบบ

น.ร. (หญิงกานต์ ชัยมงคล)

ตรวจ

ร.ร. (นายจ. ชัยมงคล)

ร.ร. (นายจ. ชัยมงคล)

ร.ร. (นายจ. ชัยมงคล)

ร.ร. (นายจ. ชัยมงคล)

แบบแปลน (ก่อสร้างจริง)

แปลนมาตรฐาน

มาตรฐาน

วันที่พิมพ์

ร.ร. ๒๕๕๑

ขนาดกระดาษ กว. ๓๐๐๐

แผ่นที่

แผ่นที่ 2 ใน 9

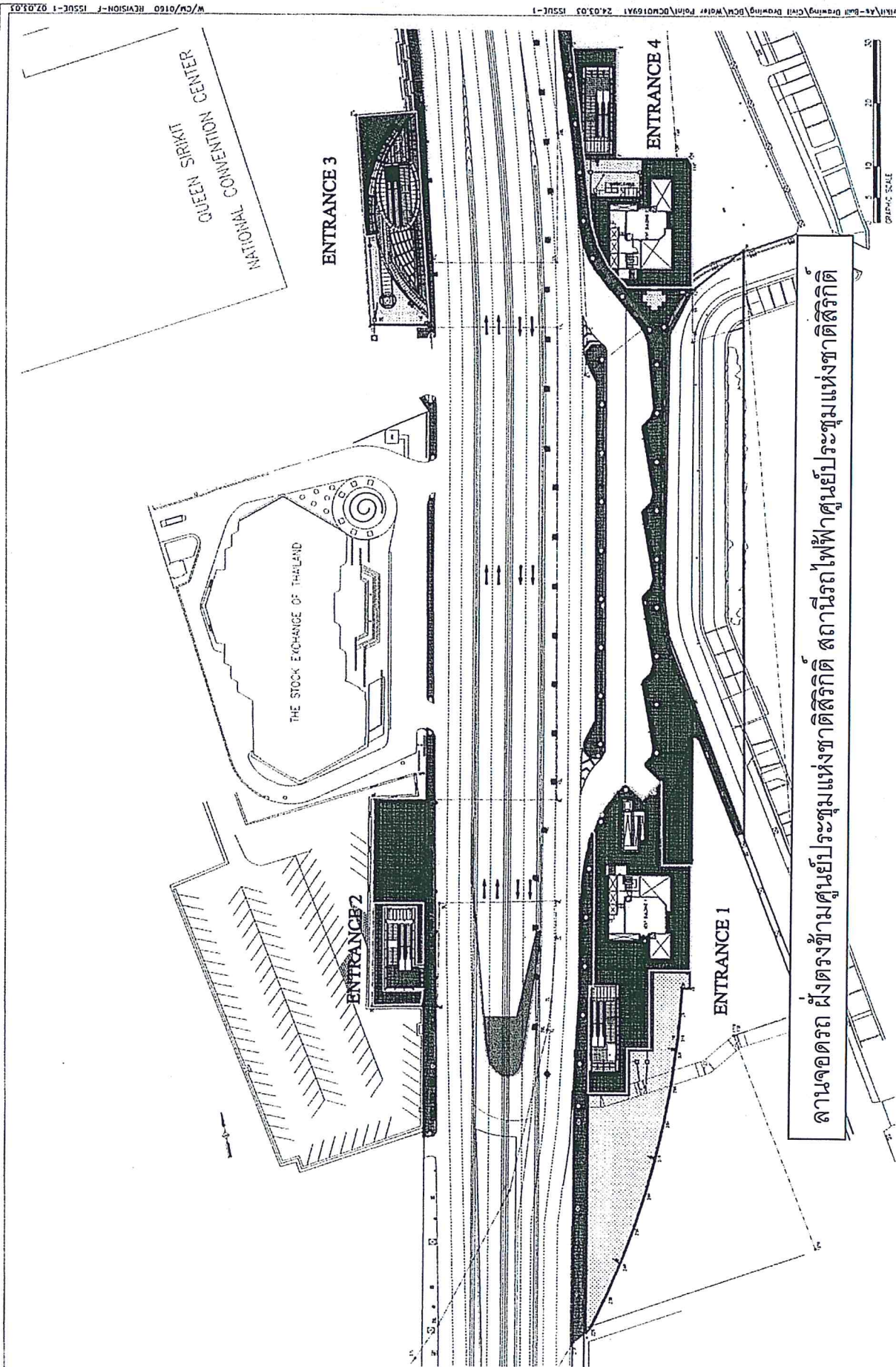

ลานจอดรถ ฟังตรงข้ามศูนย์ประชุมแห่งชาติสิริกิติ์ สถานีรถไฟฟ้าศูนย์ประชุมแห่งชาติสิริกิติ์

MRT CHALOEN RATCHANGRONGHON LINE
UNDERGROUND STRUCTURES - SOUTH

SCALE: 1:100
DATE: 24.03.03

CONTRACT: B/CW/0169

SHEET NO. 1

NO.	DATE	BY	CHKD.	REVISION
1	24.03.03			ISSUE FOR CONSTRUCTION

BERGER - CSC1 CONSORTIUM

JOINT VENTURE BENT
BERGER & BERGER
CONSULTANTS

KINGDOM OF THAILAND
OFFICE OF THE PRIME MINISTER
MASS RAPID TRANSIT AUTHORITY OF THAILAND

MPIC JV
Mott MacDonald International Inc.
West MacDonald Limited
Mott MacDonald (Thailand) Co., Ltd.
Mott MacDonald Group Co., Ltd.
Mott MacDonald Engineering Consultant Co., Ltd.

W/CW/0169 REVISION-F-1550E-1-02.03.03

1-C5-00\Projects\05-Shrink-AE-Build\Drawings\Civil\Drawing\DW\Water Point\DW\0169\1 24.03.03 1550E-1

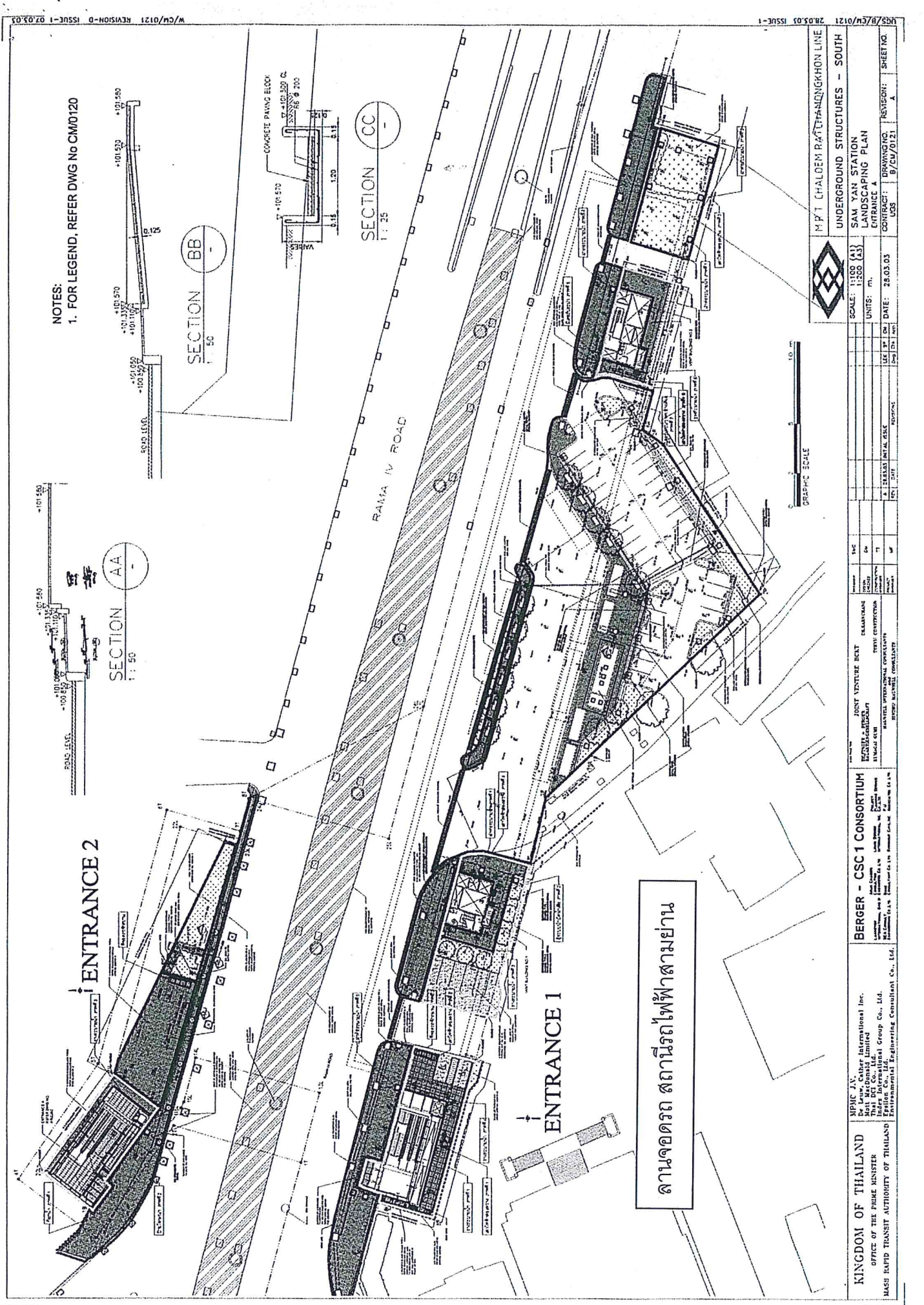

NOTES:
1. FOR LEGEND, REFER DWG No CM0120

ENTRANCE 2

ENTRANCE 1

ลานจอดรถ สถานีรถไฟฟ้ามหานคร

GRAPHIC SCALE
10.0 M

	M/P 1 CHALDEEM RAJACHANONGKON LINE
	UNDERGROUND STRUCTURES - SOUTH
	SAM YAN STATION LANDSCAPING PLAN ENTRANCE A
SCALE: 1:100 (A1) 1:200 (A2)	DRAWING NO. 28.03.03
UNITS: m.	REVISION: 9/25/02
DATE: 28.03.03	SHEET NO. A
CONTRACTOR: US	

KINGDOM OF THAILAND
OFFICE OF THE PRIME MINISTER
BACC RAPID TRANSIT AUTHORITY OF THAILAND

BERGER - CSC 1 CONSORTIUM
 BERGER CONSULTANTS (THAILAND) CO., LTD.
 BERGER CONSULTANTS (THAILAND) CO., LTD.
 BERGER CONSULTANTS (THAILAND) CO., LTD.
 BERGER CONSULTANTS (THAILAND) CO., LTD.

JOINT VENTURE PART
 BERGER CONSULTANTS (THAILAND) CO., LTD.
 BERGER CONSULTANTS (THAILAND) CO., LTD.
 BERGER CONSULTANTS (THAILAND) CO., LTD.

ARCHITECT
 BERGER CONSULTANTS (THAILAND) CO., LTD.
 BERGER CONSULTANTS (THAILAND) CO., LTD.
 BERGER CONSULTANTS (THAILAND) CO., LTD.

ENGINEERING
 BERGER CONSULTANTS (THAILAND) CO., LTD.
 BERGER CONSULTANTS (THAILAND) CO., LTD.
 BERGER CONSULTANTS (THAILAND) CO., LTD.

STRUCTURAL ENGINEERING
 BERGER CONSULTANTS (THAILAND) CO., LTD.
 BERGER CONSULTANTS (THAILAND) CO., LTD.
 BERGER CONSULTANTS (THAILAND) CO., LTD.

MECHANICAL ENGINEERING
 BERGER CONSULTANTS (THAILAND) CO., LTD.
 BERGER CONSULTANTS (THAILAND) CO., LTD.
 BERGER CONSULTANTS (THAILAND) CO., LTD.

ELECTRICAL ENGINEERING
 BERGER CONSULTANTS (THAILAND) CO., LTD.
 BERGER CONSULTANTS (THAILAND) CO., LTD.
 BERGER CONSULTANTS (THAILAND) CO., LTD.

PLUMBING ENGINEERING
 BERGER CONSULTANTS (THAILAND) CO., LTD.
 BERGER CONSULTANTS (THAILAND) CO., LTD.
 BERGER CONSULTANTS (THAILAND) CO., LTD.

MECHANICAL ELECTRICAL PLUMBING ENGINEERING
 BERGER CONSULTANTS (THAILAND) CO., LTD.
 BERGER CONSULTANTS (THAILAND) CO., LTD.
 BERGER CONSULTANTS (THAILAND) CO., LTD.

LANDSCAPE ARCHITECTURE
 BERGER CONSULTANTS (THAILAND) CO., LTD.
 BERGER CONSULTANTS (THAILAND) CO., LTD.
 BERGER CONSULTANTS (THAILAND) CO., LTD.

CONSTRUCTION MANAGEMENT
 BERGER CONSULTANTS (THAILAND) CO., LTD.
 BERGER CONSULTANTS (THAILAND) CO., LTD.
 BERGER CONSULTANTS (THAILAND) CO., LTD.

OPERATIONAL MANAGEMENT
 BERGER CONSULTANTS (THAILAND) CO., LTD.
 BERGER CONSULTANTS (THAILAND) CO., LTD.
 BERGER CONSULTANTS (THAILAND) CO., LTD.

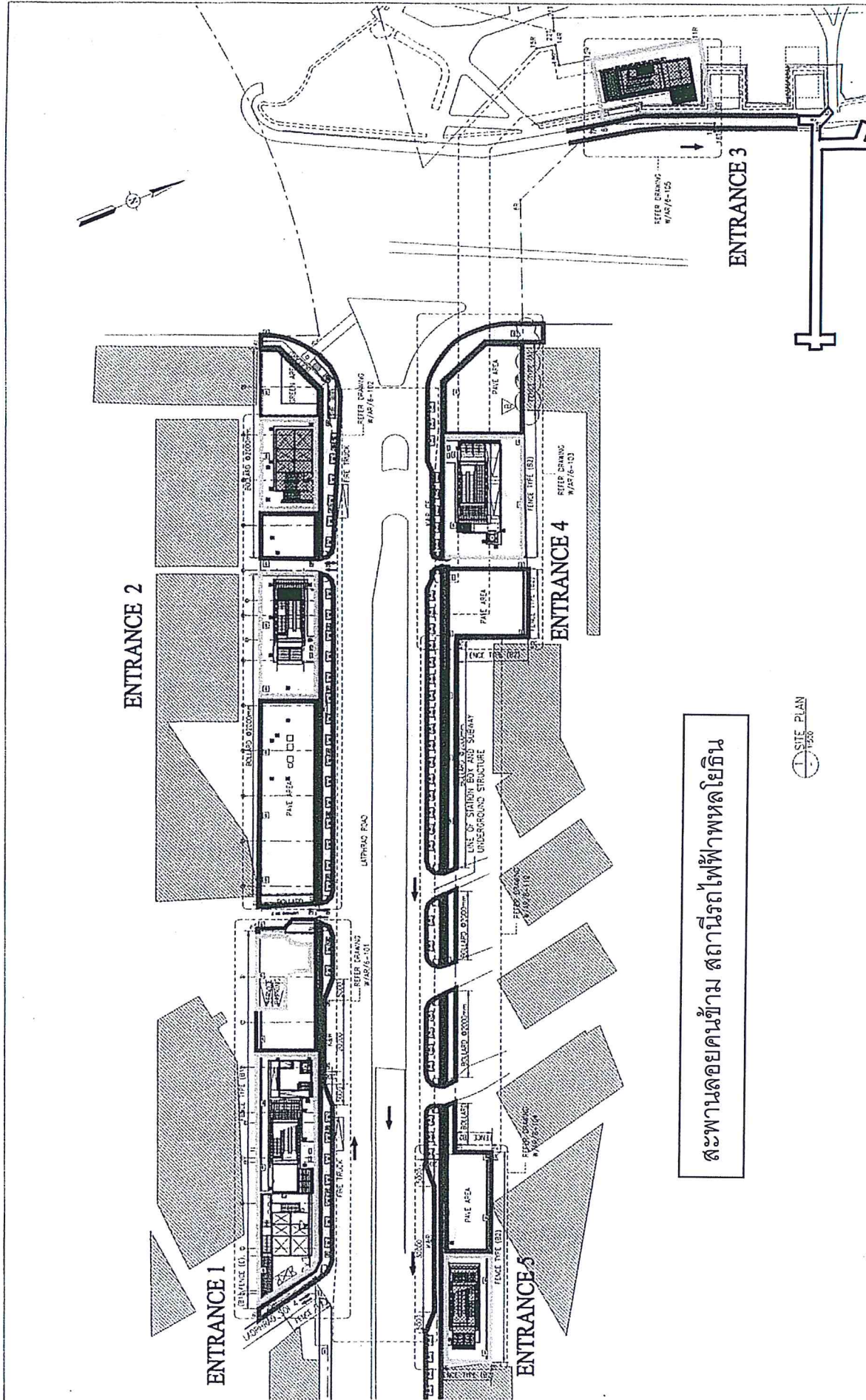

สะพานลอยคนข้าม สถานีรถไฟฟ้ามหานคร



ION JOINT VENTURE
ION

 M.R.T. CHALOE M RATCHAMONGKHON LINE UNDERGROUND STRUCTURES - NORTH STATION 18 PHRACHOTHIN STATION SITE PLAN	SCALE 1:500 DATE 1-1-2020 P.A.	SHEET NO. 1 DATE 07/11/22	DRAWN BY N/A CHECKED BY N/A DATE 07/11/22	PROJECT NO. N/AS/6-100 DRAWING NO. B	SHEET NO. B
	PROJECT NO. N/AS/6-100 DRAWING NO. B	PROJECT NO. N/AS/6-100 DRAWING NO. B	PROJECT NO. N/AS/6-100 DRAWING NO. B	PROJECT NO. N/AS/6-100 DRAWING NO. B	PROJECT NO. N/AS/6-100 DRAWING NO. B
	PROJECT NO. N/AS/6-100 DRAWING NO. B	PROJECT NO. N/AS/6-100 DRAWING NO. B	PROJECT NO. N/AS/6-100 DRAWING NO. B	PROJECT NO. N/AS/6-100 DRAWING NO. B	PROJECT NO. N/AS/6-100 DRAWING NO. B

ION JOINT VENTURE
ION

ION JOINT VENTURE
ION

ION JOINT VENTURE
ION

ION JOINT VENTURE
ION

ION JOINT VENTURE
ION

KINGDOM OF THAILAND
OFFICE OF THE PRIME MINISTER
MASS RAPID TRANSIT AUTHORITY OF THAILAND

Berger - CSC Consortium
Berger - CSC Consortium

ARUP
ARUP

ENTRANCE 1

BTS OFFICE II

FOUNTAIN

ENTRANCE 2

สะพานลอยข้าม สถานีรถไฟฟ้า

3-R-02
13-SC
STANDARD
CHARTERED

NOTE:
FOR LEGEND, REFER DWG NO CM0130



MRT CHALOEM RATCHAMONGKON LINE
UNDERGROUND STRUCTURES - SOUTH
SILOM STATION
LANDSCAPE PLAN
VENT BUILDING 2

SCALE: A1 = 1:100	DATE: 28.03.03
A3 = 1:200	REVISION: A
UNITS: mm	DWG NO: B/CM/0134
DATE: 28.03.03	SHEET NO: A

NO.	DATE	BY	CHECKED	REVISION
1	28.03.03
2

BERGER - CSC1 CONSORTIUM
Joint Venture of
BERGER BERGER
CONSULTANTS
PVT. LTD.
AND
CSC1 CONSULTANTS
PVT. LTD.

MPC JC
MPC JV
MPC JV
MPC JV
MPC JV
MPC JV

KINGDOM OF THAILAND
OFFICE OF THE PRIME MINISTER
MASS RAPID TRANSIT AUTHORITY OF THAILAND

ENTRANCE 3

PRE-CADET SCHOOL TYPE FENCE

SURFACE CHANNEL
DRAIN TYPE 3 REFER
DRG NO. CM/0102

TEMPORARY WORKS AREA
PRE-CADET SCHOOL TYPE FENCE

IF WATER POINT AND
METER POINT (NEW)

IF WATER POINT AND
METER POINT (NEW)

VENT BUILDING No. 1

VENT BUILDING No. 2

AREA REINSTATED AS AGREED
WITH RELEVANT LANDOWNER

BOLLARD WITH URJA PLAQUE
SEE TYP. DETAILS DWG.HOB/CV/0103

AREA REINSTATED AS AGREED
WITH RELEVANT LANDOWNER

ENTRANCE 2

BUILDING MAINTENANCE WATER POINT
AND METER POINT (EXISTING)

VENT BUILDING No. 1

VENT BUILDING No. 2

AREA REINSTATED AS AGREED
WITH RELEVANT LANDOWNER

BOLLARD WITH URJA PLAQUE
SEE TYP. DETAILS DWG.HOB/CV/0103

AREA REINSTATED AS AGREED
WITH RELEVANT LANDOWNER

AREA REINSTATED AS AGREED
WITH RELEVANT LANDOWNER

AREA REINSTATED AS AGREED
WITH RELEVANT LANDOWNER

AREA REINSTATED AS AGREED
WITH RELEVANT LANDOWNER

AREA REINSTATED AS AGREED
WITH RELEVANT LANDOWNER

AREA REINSTATED AS AGREED
WITH RELEVANT LANDOWNER

AREA REINSTATED AS AGREED
WITH RELEVANT LANDOWNER

AREA REINSTATED AS AGREED
WITH RELEVANT LANDOWNER

AREA REINSTATED AS AGREED
WITH RELEVANT LANDOWNER

AREA REINSTATED AS AGREED
WITH RELEVANT LANDOWNER

AREA REINSTATED AS AGREED
WITH RELEVANT LANDOWNER

AREA REINSTATED AS AGREED
WITH RELEVANT LANDOWNER

AREA REINSTATED AS AGREED
WITH RELEVANT LANDOWNER

AREA REINSTATED AS AGREED
WITH RELEVANT LANDOWNER

AREA REINSTATED AS AGREED
WITH RELEVANT LANDOWNER

AREA REINSTATED AS AGREED
WITH RELEVANT LANDOWNER

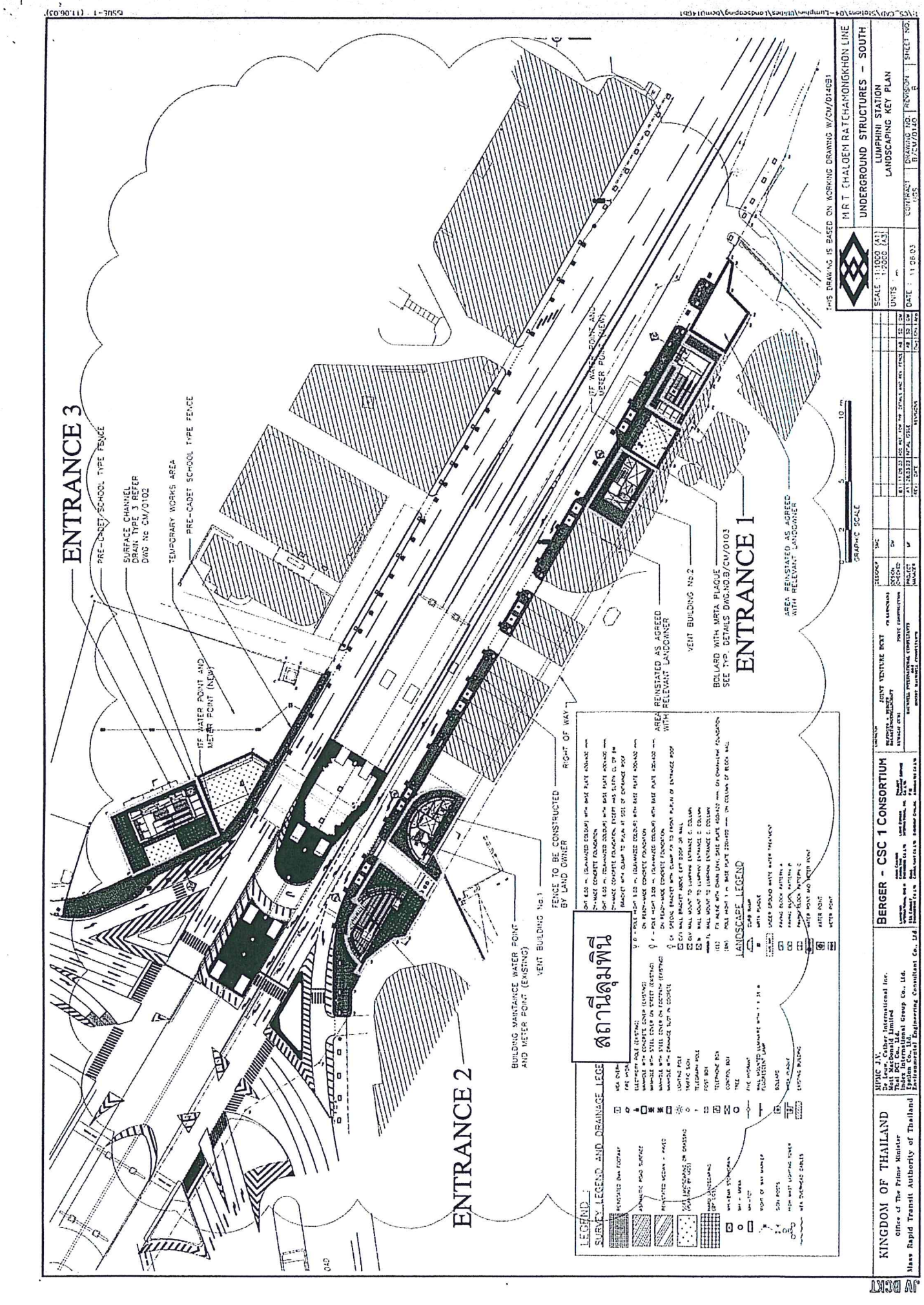

LEGEND

SURVEY LEGEND AND DRAINAGE LEGE

- REINFORCED CONCRETE
- CONCRETE
- PRECAST CONCRETE
- STEEL
- WALL
- ROOF
- PAVING
- GRASS
- PLANTING
- LANDSCAPE LEGEND

สถาปัตย์

ENTRANCE 1

ENTRANCE 2

ENTRANCE 3

MPT CHALOEN RATCHAMONGKHON LINE
UNDERGROUND STRUCTURES - SOUTH
LUMPHINI STATION
LANDSCAPING KEY PLAN

SCALE : 1:1000 (A1)
UNITS : 1:2000 (A3)

DATE : 11.08.03
DRAWING NO. : BCS/0140
SHEET NO. : 2

THIS DRAWING IS BASED ON WORKING DRAWING W/CV/01-04/031

GRAPHIC SCALE

0 2 4 6 8 10 M

BERGER - CSC 1 CONSORTIUM

KINGDOM OF THAILAND
Office of The Prime Minister
Mass Rapid Transit Authority of Thailand

RUPIC J.V. Civil International Inc.
Berger CSC 1
Thailand Group Co., Ltd.
Environmental Engineering Consultant Co., Ltd.

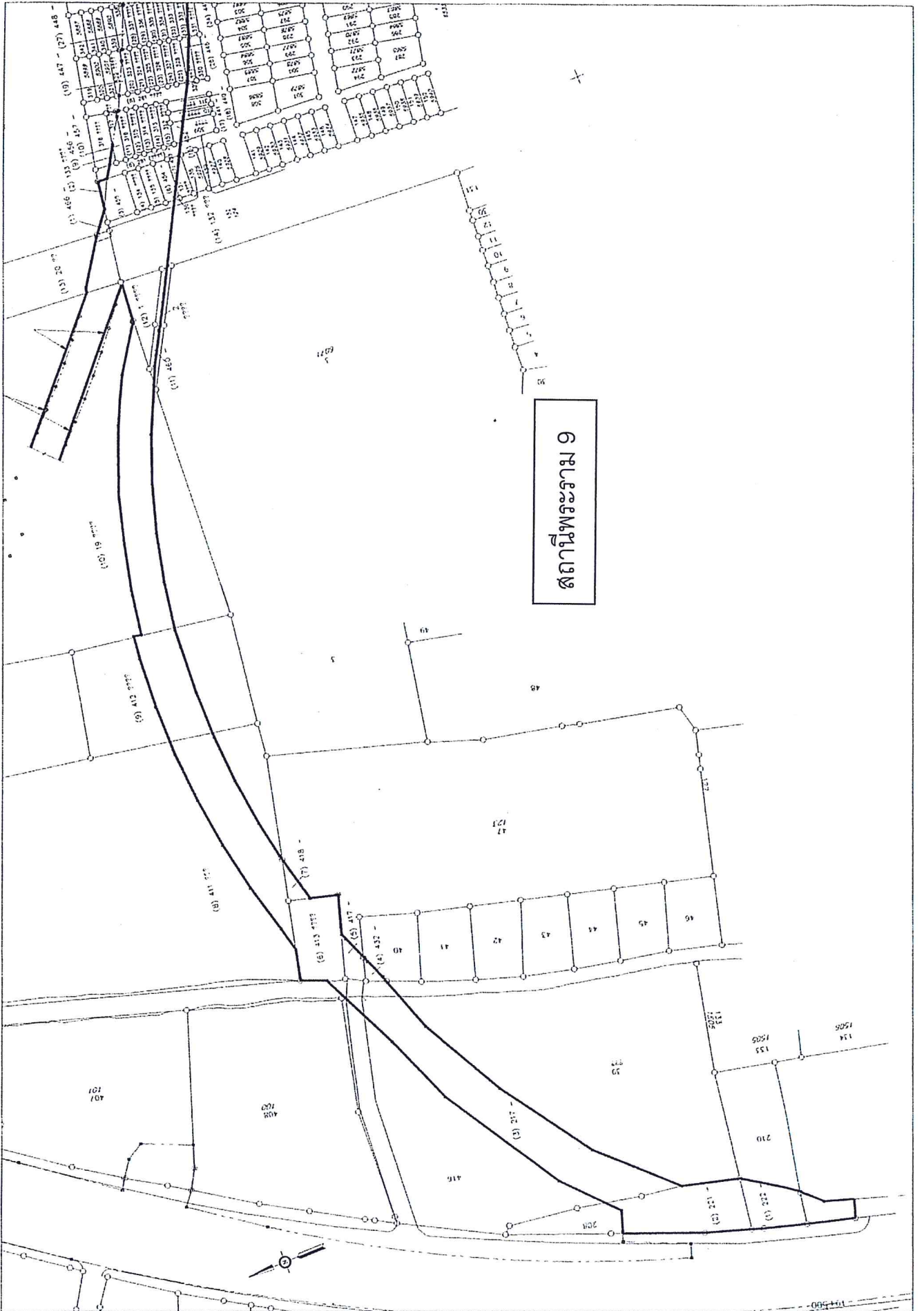

สถานีพระราม 9

สถาปัตยกรรม 9



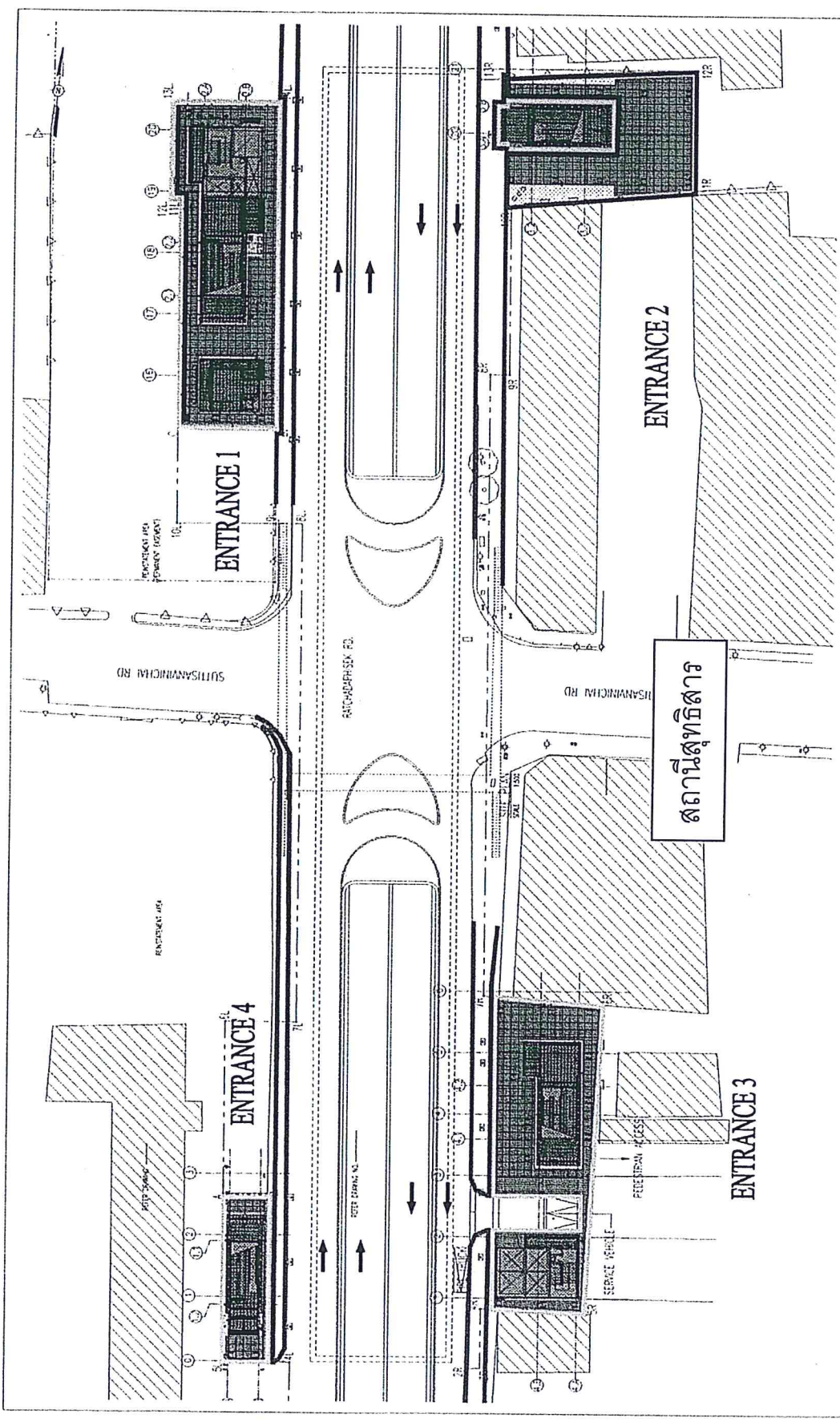

KINGDOM OF THAILAND OFFICE OF THE RAILWAY PUBLIC RAIL TRANSIT AUTHORITY OF THAILAND		BERGER - CSC 1 CONSORTIUM BERGER BERGHOFF & PARTNERS ARCHITECTS AND ENGINEERS BERGER BERGHOFF & PARTNERS ARCHITECTS AND ENGINEERS BERGER BERGHOFF & PARTNERS ARCHITECTS AND ENGINEERS		ARUP ARUP CONSULTANTS (THAILAND) CO., LTD. ARUP CONSULTANTS (THAILAND) CO., LTD. ARUP CONSULTANTS (THAILAND) CO., LTD.		AS CONSTRUCTED	
M.R.T. CHALOEM RATCHAMONGKON LINE UNDERGROUND STRUCTURES - NORTH		STATION 14 SUTHISAK STATION SITE PLAN : LANDSCAPING		SCALE: 1:500 DATE: 11/03/08		PROJECT NO: 87/A17-1/2	
PROJECT NO: 87/A17-1/2		DRAWING NO: 87/A17-1/2		SHEET NO: 1		TOTAL SHEETS: 1	

ENTRANCE 3

ENTRANCE 4

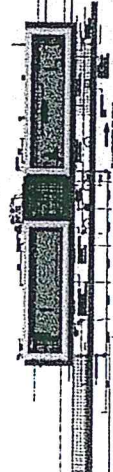
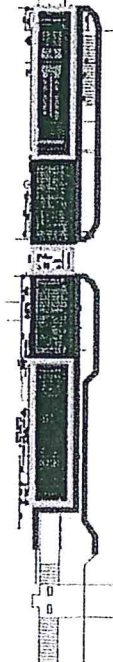

PHAHONYOTHIN RD

ENTRANCE 2

สถานีลาดตุ้จัน

ENTRANCE 1

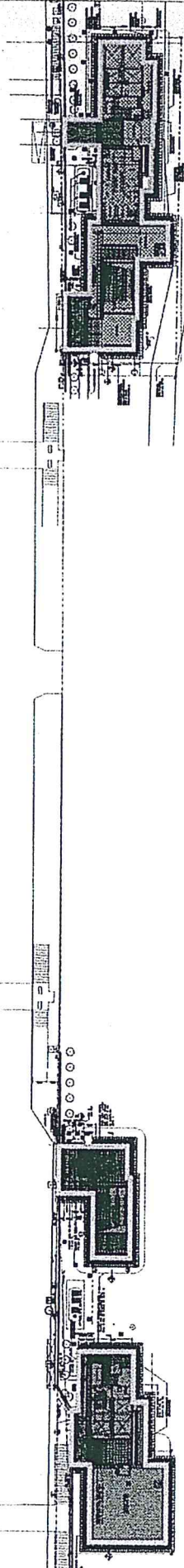

<p>KINGDOM OF THAILAND OFFICE OF THE PM&A MASS RAIL TRANSIT AUTHORITY OF THAILAND</p>		<p>PROJECT MANAGEMENT CONSULTANT BERGER - CSC 1 CONSORTIUM Berger Consultants (Thailand) Co., Ltd. CSC Engineering Consultant Co., Ltd.</p>		<p>CONTRACTOR ION JOINT VENTURE ION Joint Venture (Public-Private Partnership) ION Joint Venture (Public-Private Partnership)</p>		<p>OWNER/PMC MRTA B&CL</p>	
<p>PROJECT MANAGEMENT CONSULTANT BERGER - CSC 1 CONSORTIUM Berger Consultants (Thailand) Co., Ltd. CSC Engineering Consultant Co., Ltd.</p>		<p>CONTRACTOR ION JOINT VENTURE ION Joint Venture (Public-Private Partnership) ION Joint Venture (Public-Private Partnership)</p>		<p>OWNER/PMC MRTA B&CL</p>		<p>PROJECT INFORMATION PROJECT NAME: M.R.T. CHALOEM RATCHAMONGKON LINE UNDERGROUND STRUCTURES - NORTH STATION NO: CHIT ENTRANCE 19.2A.B : LANDSCAPE PLAN(SHEET 1 OF 2)</p>	
<p>PROJECT MANAGEMENT CONSULTANT BERGER - CSC 1 CONSORTIUM Berger Consultants (Thailand) Co., Ltd. CSC Engineering Consultant Co., Ltd.</p>		<p>CONTRACTOR ION JOINT VENTURE ION Joint Venture (Public-Private Partnership) ION Joint Venture (Public-Private Partnership)</p>		<p>OWNER/PMC MRTA B&CL</p>		<p>PROJECT INFORMATION PROJECT NAME: M.R.T. CHALOEM RATCHAMONGKON LINE UNDERGROUND STRUCTURES - NORTH STATION NO: CHIT ENTRANCE 19.2A.B : LANDSCAPE PLAN(SHEET 1 OF 2)</p>	
<p>PROJECT MANAGEMENT CONSULTANT BERGER - CSC 1 CONSORTIUM Berger Consultants (Thailand) Co., Ltd. CSC Engineering Consultant Co., Ltd.</p>		<p>CONTRACTOR ION JOINT VENTURE ION Joint Venture (Public-Private Partnership) ION Joint Venture (Public-Private Partnership)</p>		<p>OWNER/PMC MRTA B&CL</p>		<p>PROJECT INFORMATION PROJECT NAME: M.R.T. CHALOEM RATCHAMONGKON LINE UNDERGROUND STRUCTURES - NORTH STATION NO: CHIT ENTRANCE 19.2A.B : LANDSCAPE PLAN(SHEET 1 OF 2)</p>	
<p>PROJECT MANAGEMENT CONSULTANT BERGER - CSC 1 CONSORTIUM Berger Consultants (Thailand) Co., Ltd. CSC Engineering Consultant Co., Ltd.</p>		<p>CONTRACTOR ION JOINT VENTURE ION Joint Venture (Public-Private Partnership) ION Joint Venture (Public-Private Partnership)</p>		<p>OWNER/PMC MRTA B&CL</p>		<p>PROJECT INFORMATION PROJECT NAME: M.R.T. CHALOEM RATCHAMONGKON LINE UNDERGROUND STRUCTURES - NORTH STATION NO: CHIT ENTRANCE 19.2A.B : LANDSCAPE PLAN(SHEET 1 OF 2)</p>	
<p>PROJECT MANAGEMENT CONSULTANT BERGER - CSC 1 CONSORTIUM Berger Consultants (Thailand) Co., Ltd. CSC Engineering Consultant Co., Ltd.</p>		<p>CONTRACTOR ION JOINT VENTURE ION Joint Venture (Public-Private Partnership) ION Joint Venture (Public-Private Partnership)</p>		<p>OWNER/PMC MRTA B&CL</p>		<p>PROJECT INFORMATION PROJECT NAME: M.R.T. CHALOEM RATCHAMONGKON LINE UNDERGROUND STRUCTURES - NORTH STATION NO: CHIT ENTRANCE 19.2A.B : LANDSCAPE PLAN(SHEET 1 OF 2)</p>	